

INFORMES ESTADÍSTICS

Dades bàsiques del món laboral a Barcelona. 2004

PRESENTACIÓ

El Departament d'Estadística presenta les xifres i indicadors del mercat de treball de Barcelona i la seva evolució.

L'informe s'estructura en dues parts segons les característiques de les dades atenent a la seva periodicitat: estructural o conjuntural.

En la primera part s'ofereixen dades de tipus laboral, segons el Cens de Població 2001, de periodicitat decennal: situació laboral, situació professional, professió dels ocupats o mobilitat obligada per treball.

En la segona part les dades són de conjuntura laboral: enquesta de població activa, afiliació a la seguretat social, atur registrat i contractació laboral o l'enquesta trimestral de cost laboral -per Catalunya-.

També, s'ofereixen un conjunt d'aquestes dades per a la població estrangera.

Finalment, informar que aquest informe es pot localitzar a internet a la web del Departament: www.bcn.es/estadistica, així com al Centre de Documentació del Departament d'Estadística.

Barcelona, abril de 2005.

Í N D E X

Pàg.

PART I

1. Xifres bàsiques del mercat de treball segons Cens de Població 2001

1. Situació laboral a Barcelona. 1986-2001	9
2. Situació laboral a Barcelona per sexe	10
3. Situació laboral per districtes. Absoluts i percentatges	11
4. Taxes laborals per districtes i sexe	12
5. Situació laboral per zones estadístiques. Absoluts i percentatges	13
6. Taxes laborals per zones estadístiques i sexe	15
7. Situació laboral a Barcelona i àmbits territorials. Absoluts i percentatges	16
8. Situació professional dels ocupats a Barcelona. 1991-2001	18
9. Situació professional dels ocupats a Barcelona per sexe	18
10. Situació professional dels ocupats per districtes. Absoluts i percentatges	19
11. Situació professional dels ocupats per zones estadístiques. Absoluts i percentatges	20
12. Situació professional dels ocupats a Barcelona i àmbits territorials. Absoluts i percentatges	22
13. Profesió dels ocupats a Barcelona. 1996-2001	23
14. Profesió dels ocupats a Barcelona per sexe	23
15. Profesió dels ocupats per districtes. Absoluts i percentatges	24
16. Profesió dels ocupats per zones estadístiques. Absoluts i percentatges	25
17. Profesió dels ocupats a Barcelona i àmbits territorials. Absoluts i percentatges	27
18. Activitat econòmica de l'empresa dels ocupats a Barcelona. 1991-2001	28
19. Activitat econòmica de l'empresa dels ocupats a Barcelona per sexe	28
20. Activitat econòmica de l'empresa dels ocupats per districtes. Absoluts i percentatges	29
21. Activitat econòmica de l'empresa dels ocupats a Barcelona i àmbits territorials. Absoluts i percentatges	31

2. Xifres bàsiques de la mobilitat obligada per treball segons Cens de Població 2001

1. Població ocupada que es desplaça. 1991-2001	33
2. Població ocupada que es desplaça per àmbits territorials	34
3. Població ocupada que es desplaça per províncies	34
4. Població ocupada que es desplaça per rànquing de municipis	35
5. Població ocupada que es desplaça segons mitjà de transport	36
6. Població ocupada que es desplaça segons sexe	36
7. Població ocupada que es desplaça per edats	37
8. Població ocupada que es desplaça segons nivell d'instrucció	37
9. Població ocupada que es desplaça segons professió	38
10. Població ocupada que es desplaça segons situació professional	38
11. Població ocupada que es desplaça segons branques d'activitat	39
12. Població ocupada que es desplaça segons nacionalitat	39
13. Població ocupada que es desplaça segons temps de desplaçament	40
14. Llocs de treball dels ocupats de Barcelona. 1991-2001	40
15. Llocs de treball de la població ocupada resident a Barcelona. 1991-2001	40

PART II

1. Enquesta de Població Activa. 2001-2004

1. Població activa, ocupada i aturada de Barcelona	43
2. Taxes globals i específiques per Barcelona	44
3. Taxes específiques per sexe de Barcelona	45
4. Taxes específiques per Barcelona i àmbits territorials	47
5. Població ocupada de Barcelona per sexe	48
6. Població ocupada de Barcelona per edats	49
7. Població ocupada de Barcelona per sectors econòmics	50
8. Població ocupada de Barcelona i àmbits territorials	51
9. Població aturada de Barcelona per sexe	52
10. Població aturada de Barcelona per edats	53
11. Població aturada de Barcelona per sectors econòmics. Absoluts i percentatges	54
12. Població aturada de Barcelona i àmbits territorials	56
13. Taxa d'atur de Barcelona i àmbits territorials	57

2. Afiliats a la Seguretat Social. 1998-2004	
1. Treballadors del règim general i d'autònoms a Barcelona	59
2. Treballadors del règim general a Barcelona i àmbits territorials	60
3. Treballadors del règim general per grans sectors a Barcelona. Absoluts i percentatges	61
4. Treballadors del règim general per sectors a Barcelona. Absoluts i percentatges	63
5. Treballadors i centres del règim general a Barcelona i àmbits territorials. 4t trimestre 2004	64
6. Treballadors del règim d'autònoms a Barcelona i àmbits territorials	65
7. Treballadors del règim d'autònoms per grans sectors a Barcelona. Absoluts i percentatges	66
3. Atur registrat	
1. Atur registrat per mesos a Barcelona. 1995-2004	69
2. Taxes d'increment interanual a Barcelona. 1995-2004	70
3. Característiques de l'atur registrat a Barcelona. 2000-2004. Absoluts i percentatges	71
4. Atur registrat a Barcelona i àmbits territorials. 1995-2004	73
5. Taxes d'atur registrat a Barcelona i àmbits territorials. 1995-2004	73
4. Contractació laboral	
1. Contractes de treball registrats a Barcelona. 2001-2004	75
2. Característiques dels contractes de treball a Barcelona. 2004	76
5. Enquesta trimestral de Cost laboral	
1. Costos laborals a Catalunya. 2000-2004	77
2. Cost laboral per treballador/mes i sector econòmic a Catalunya. 2004	77
3. Cost laboral per hora efectiva i sector econòmic a Catalunya. 2004	78
4. Jornada laboral per treballador/mes i sector econòmic a Catalunya. 4t trimestre 2004	78
6. Percepcions econòmiques	
1. Assalariats, pensionistes i aturats a la província de Barcelona. 1999-2003	79
2. Assalariats, pensionistes i aturats a la província de Barcelona per sexe. 2003	79
3. Assalariats, pensionistes i aturats a la província de Barcelona i altres àmbits per sexe. 2003	80
4. Assalariats a la província de Barcelona per grups d'edat i sexe. 2003	81
5. Assalariats a la província de Barcelona per sectors i sexe. 2003	81
6. Pensionistes a la província de Barcelona per grups d'edat i sexe. 2003	82
7. Població estrangera i mercat de treball	
1. Població segons situació laboral i nacionalitat a Barcelona. 2001	83
2. Població estrangera a Barcelona segons situació laboral i sexe. 2001	84
3. Població estrangera a Barcelona segons situació laboral i edat. 2001	84
4. Taxes d'activitat, ocupació i atur de Barcelona per sexe i nacionalitat. 2001	85
5. Població ocupada a Barcelona segons situació professional i nacionalitat. 2001	86
6. Població ocupada a Barcelona segons professió i nacionalitat. 2001	87
7. Població ocupada segons hores treballades i nacionalitat. 2001	88
8. Població ocupada segons activitat econòmica i nacionalitat. 2001	88
9. Característiques dels contractes de treball a Barcelona per nacionalitat. 2004	89
10. Perfil dels estrangers afiliats a la seguretat social per àmbits territorials. 2003	90
11. Estrangers afiliats a la seguretat social segons nacionalitat per àmbits territorials. 2003	91
Notes explicatives	93

PART I

1.Xifres bàsiques del mercat de treball segons Cens de Població 2001

1.Situació laboral a Barcelona. 1986-2001

Situació laboral	1986		1991		1996		2001	
	Absoluts	%	Absoluts	%	Absoluts	%	Absoluts	%
TOTAL	1.701.812	100,0	1.643.542	100,0	1.508.805	100,0	1.491.609	100,0
Població activa	680.330	40,0	722.870	44,0	667.332	44,2	724.246	48,6
Ocupat	534.540	31,4	623.930	38,0	529.751	35,1	645.682	43,3
Aturat, busca 1a feina	51.139	3,0	19.447	1,2	26.002	1,7	12.880	0,9
Aturat	94.651	5,6	79.493	4,8	111.579	7,4	65.684	4,4
Població no activa	1.012.421	59,5	913.693	55,6	836.819	55,5	767.363	51,4
Jubilat o pensionista	253.759	14,9	282.715	17,2	327.676	21,7	278.590	18,7
Incapacitat permanent	16.533	1,0	8.662	0,5	16.297	1,1	30.109	2,0
Estudiant/escolar	380.985	22,4	338.807	20,6	286.051	19,0	250.848	16,8
Feines de la llar	287.745	16,9	232.854	14,2	160.957	10,7	128.050	8,6
Altres situacions	73.399	4,3	50.655	3,1	45.838	3,0	79.766	5,3
Servei militar	9.061	0,5	6.979	0,4	4.654	0,3	-	-
Taxes laborals								
Taxa d'activitat		49,6		52,3		50,8		55,4
Taxa d'atur		21,4		13,7		20,6		10,8

Nota: Pel 2001 població resident en habitatges familiars.

Font: Cens de població i habitatge. Instituto Nacional de Estadística. Institut d'Estadística de Catalunya. Departament d'Estadística. Ajuntament de Barcelona.

Situació laboral

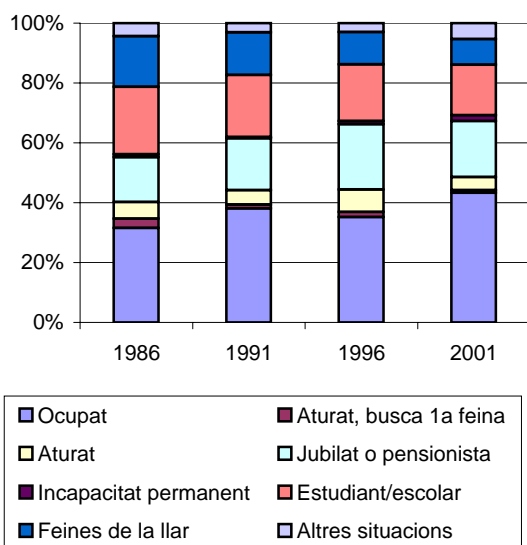

Taxes laborals

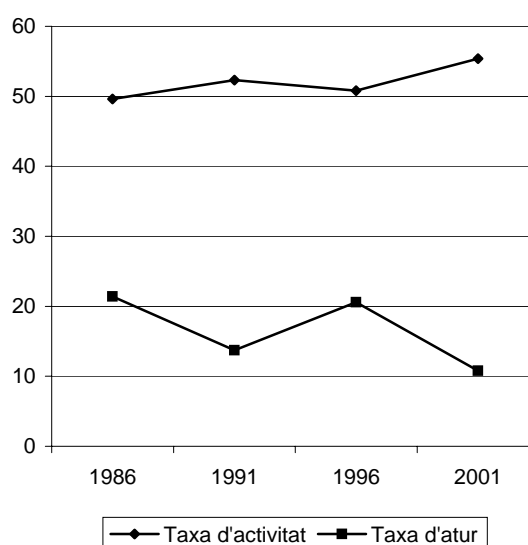

1. Xifres bàsiques del mercat de treball segons Cens de Població 2001

2. Situació laboral a Barcelona per sexe

Situació laboral	TOTAL		Homes		Dones	
	Absoluts	%	Absoluts	%	Absoluts	%
TOTAL	1.491.609	100,0	700.046	100,0	791.563	100,0
Població activa	724.246	48,6	390.819	55,8	333.427	42,1
Ocupat	645.682	43,3	353.169	50,4	292.513	37,0
Aturat, busca 1a feina	12.880	0,9	6.625	0,9	6.255	0,8
Aturat	65.684	4,4	31.025	4,4	34.659	4,4
Població no activa	767.363	51,4	309.227	44,2	458.136	57,9
Jubilat o pensionista	278.590	18,7	126.131	18,0	152.459	19,3
Incapacitat permanent	30.109	2,0	16.466	2,4	13.643	1,7
Estudiant/escolar	250.848	16,8	125.308	17,9	125.540	15,9
Feines de la llar	128.050	8,6	4.276	0,6	123.774	15,6
Altres situacions	79.766	5,3	37.046	5,3	42.720	5,4

Nota: Població resident en habitatges familiars.

Departament d'Estadística. Ajuntament de Barcelona.

Font: Cens de Població 2001. Institut d'Estadística de Catalunya.

Situació laboral segons sexe

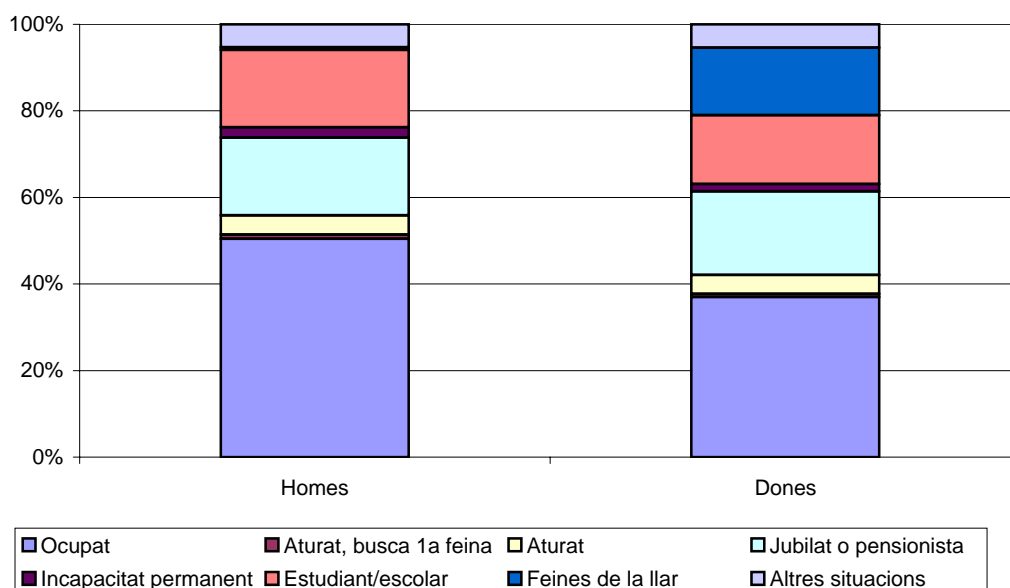

1.Xifres bàsiques del mercat de treball segons Cens de Població 2001

3. Situació laboral per districtes. Absoluts

Districte	TOTAL	Població activa			Població no activa					
		Total	Ocupats	Aturats	Total	Jubilats o pensionistes	Incapacitats permanents	Escolars i estudiants	Feines de la llar	Altres situacions
BARCELONA	1.491.609	724.246	645.682	78.564	767.363	278.590	30.109	250.848	128.050	79.766
1. Ciutat Vella	82.445	40.519	34.829	5.690	41.926	18.104	1.942	10.558	5.322	6.000
2. Eixample	248.234	120.199	108.361	11.838	128.035	51.092	4.259	41.860	18.043	12.781
3. Sants-Montjuïc	166.413	81.420	71.581	9.839	84.993	31.902	3.615	27.014	14.332	8.130
4. Les Corts	80.427	39.489	35.866	3.623	40.938	12.768	1.074	16.542	6.715	3.839
5. Sarrià-Sant Gervasi	131.017	60.914	55.975	4.939	70.103	20.392	1.411	28.032	10.602	9.666
6. Gràcia	113.190	56.409	50.593	5.816	56.781	22.486	2.035	18.776	8.169	5.315
7. Horta-Guinardó	164.900	80.998	72.256	8.742	83.902	30.184	3.642	26.269	15.550	8.257
8. Nou Barris	162.010	76.038	66.538	9.500	85.972	31.632	4.402	24.107	18.040	7.791
9. Sant Andreu	135.495	66.988	59.681	7.307	68.507	23.124	2.940	23.093	12.379	6.971
10. Sant Martí	207.478	101.272	90.002	11.270	106.206	36.906	4.789	34.597	18.898	11.016

3. Situació laboral per districtes. Percentatges

Districte	TOTAL	Població activa			Població no activa					
		Total	Ocupats	Aturats	Total	Jubilats o pensionistes	Incapacitats permanents	Escolars i estudiants	Feines de la llar	Altres situacions
BARCELONA	100,0	48,6	43,3	5,3	51,4	18,7	2,0	16,8	8,6	5,3
1. Ciutat Vella	100,0	49,1	42,2	6,9	50,9	22,0	2,4	12,8	6,5	7,3
2. Eixample	100,0	48,4	43,7	4,8	51,6	20,6	1,7	16,9	7,3	5,1
3. Sants-Montjuïc	100,0	48,9	43,0	5,9	51,1	19,2	2,2	16,2	8,6	4,9
4. Les Corts	100,0	49,1	44,6	4,5	50,9	15,9	1,3	20,6	8,3	4,8
5. Sarrià-Sant Gervasi	100,0	46,5	42,7	3,8	53,5	15,6	1,1	21,4	8,1	7,4
6. Gràcia	100,0	49,8	44,7	5,1	50,2	19,9	1,8	16,6	7,2	4,7
7. Horta-Guinardó	100,0	49,1	43,8	5,3	50,9	18,3	2,2	15,9	9,4	5,0
8. Nou Barris	100,0	46,9	41,1	5,9	53,1	19,5	2,7	14,9	11,1	4,8
9. Sant Andreu	100,0	49,4	44,0	5,4	50,6	17,1	2,2	17,0	9,1	5,1
10. Sant Martí	100,0	48,8	43,4	5,4	51,2	17,8	2,3	16,7	9,1	5,3

Nota: Població resident en habitatges familiars.

Departament d'Estadística. Ajuntament de Barcelona.

Font: Cens de Població 2001. Institut d'Estadística de Catalunya.

1.Xifres bàsiques del mercat de treball segons Cens de Població 2001

4. Taxes laborals per districtes i sexe

Districte	Taxa d'activitat			Taxa d'atur		
	Total	Homes	Dones	Total	Homes	Dones
BARCELONA	55,4	64,5	47,5	10,8	9,6	12,3
1. Ciutat Vella	53,0	61,0	45,2	14,0	14,2	13,8
2. Eixample	54,2	62,5	47,4	9,8	8,8	11,0
3. Sants-Montjuïc	55,8	65,2	47,5	12,1	10,7	13,7
4. Les Corts	56,2	64,2	49,3	9,2	7,9	10,6
5. Sarrià-Sant Gervasi	54,0	63,3	46,6	8,1	7,0	9,4
6. Gràcia	55,6	64,3	48,6	10,3	9,6	11,1
7. Horta-Guinardó	55,2	64,3	47,1	10,8	9,6	12,3
8. Nou Barris	53,2	63,5	43,8	12,5	10,7	14,8
9. Sant Andreu	56,4	65,6	48,2	10,9	9,1	13,1
10. Sant Martí	56,0	65,4	47,6	11,1	9,6	13,0

Departament d'Estadística. Ajuntament de Barcelona.

Font: Cens de Població 2001. Institut d'Estadística de Catalunya.

Taxa d'atur per districtes

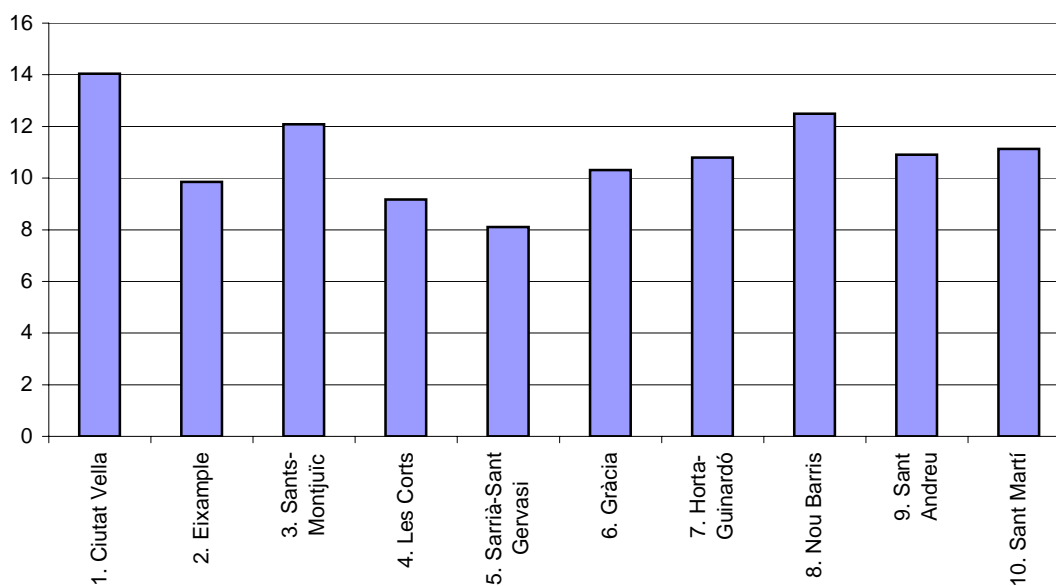

1.Xifres bàsiques del mercat de treball segons Cens de Població 2001

5.Situació laboral per zones estadístiques. Absoluts

Zona estadística	Població activa				Població no activa					
	TOTAL	Total	Ocupats	Aturats	Total	Jubilats o pensionistes	Incapacitats permanents	Escolars i estudiants	Feines de la llar	Altres situacions
BARCELONA	1.491.609	724.246	645.682	78.564	767.363	278.590	30.109	250.848	128.050	79.766
1. Barceloneta	14.181	6.354	5.435	919	7.827	3.365	377	1.814	1.197	1.074
2. Parc	19.352	9.811	8.677	1.134	9.541	4.352	405	2.492	1.117	1.175
3. Gòtic	13.063	6.676	5.846	830	6.387	2.843	242	1.848	709	745
4. Raval	35.849	17.678	14.871	2.807	18.171	7.544	918	4.404	2.299	3.006
5. Sant Antoni	36.062	17.094	15.308	1.786	18.968	8.367	712	5.251	2.646	1.992
6. Esquerra Eixample	94.803	45.935	41.534	4.401	48.868	19.309	1.570	16.288	6.943	4.758
7. Dreta Eixample	38.731	18.991	17.273	1.718	19.740	7.567	531	6.898	2.578	2.166
8. Estació Nord	28.680	13.984	12.494	1.490	14.696	5.506	497	5.141	2.177	1.375
9. Sagrada Família	49.958	24.195	21.752	2.443	25.763	10.343	949	8.282	3.699	2.490
10. Poble-sec	34.887	17.054	14.697	2.357	17.833	7.425	857	4.876	2.883	1.792
11. Montjuïc	413	182	152	30	231	106	11	54	45	15
12. Zona Franca-Port	28.628	13.962	12.145	1.817	14.666	4.266	654	5.286	2.955	1.505
13. Font de la Guatlla	9.664	4.771	4.234	537	4.893	1.782	195	1.669	817	430
14. Bordeta-Hostafrancs	18.162	9.056	7.982	1.074	9.106	3.081	371	3.166	1.508	980
15. Sants	74.659	36.395	32.371	4.024	38.264	15.242	1.527	11.963	6.124	3.408
16. Les Corts	67.448	33.613	30.466	3.147	33.835	10.969	957	13.322	5.525	3.062
17. Pedralbes	12.979	5.876	5.400	476	7.103	1.799	117	3.220	1.190	777
18. Sant Gervasi	95.421	44.432	40.774	3.658	50.989	15.313	1.031	19.954	7.723	6.968
19. Sarrià	32.696	15.044	13.873	1.171	17.652	4.772	341	7.436	2.656	2.447
20. Vallvidrera-Les Planes	2.900	1.438	1.328	110	1.462	307	39	642	223	251
21. Gràcia	82.888	41.046	36.733	4.313	41.842	17.381	1.515	13.215	5.939	3.792
22. Vallcarca	30.302	15.363	13.860	1.503	14.939	5.105	520	5.561	2.230	1.523
23. Guinardó	66.550	32.490	29.012	3.478	34.060	13.295	1.271	10.681	5.400	3.413
24. Horta	69.650	34.438	30.661	3.777	35.212	11.586	1.661	11.129	7.402	3.434
25. Vall d'Hebron	28.700	14.070	12.583	1.487	14.630	5.303	710	4.459	2.748	1.410
26. Vilapicina-Turó de la Peira	64.908	29.624	26.008	3.616	35.284	14.155	1.652	9.452	6.989	3.036
27. Roquetes-Verdum	84.893	40.431	35.334	5.097	44.462	15.704	2.418	12.647	9.604	4.089
28. C. Meridiana-Vallbona	12.209	5.983	5.196	787	6.226	1.773	332	2.008	1.447	666
29. Sagrera	51.650	26.271	23.623	2.648	25.379	8.271	930	9.158	4.472	2.548
30. Congrés	13.234	5.844	5.239	605	7.390	3.319	336	1.902	1.204	629
31. Sant Andreu	49.903	25.096	22.394	2.702	24.807	8.070	1.003	8.853	4.513	2.368
32. Bon Pastor	12.136	5.317	4.403	914	6.819	2.273	462	1.731	1.348	1.005
33. Trinitat Vella	8.572	4.460	4.022	438	4.112	1.191	209	1.449	842	421
34. Fort Pius	11.876	6.292	5.632	660	5.584	1.683	223	2.220	865	593
35. Poble Nou	52.451	25.937	23.169	2.768	26.514	8.875	1.187	9.204	4.109	3.139
36. Barris Besòs	24.002	10.622	9.079	1.543	13.380	4.677	691	3.994	2.555	1.463
37. Clot	62.730	32.319	29.090	3.229	30.411	10.675	1.260	10.630	4.986	2.860
38. Verneda	56.419	26.102	23.032	3.070	30.317	10.996	1.428	8.549	6.383	2.961

1.Xifres bàsiques del mercat de treball segons Cens de Població 2001

5.(cont.) Situació laboral per zones estadístiques. Percentatges

Zona estadística	Població activa				Població no activa					
	TOTAL	Total	Ocupats	Aturats	Total	Jubilats o pensionistes	Incapacitats permanents	Escolars i estudiants	Feines de la llar	Altres situacions
BARCELONA	100,0	48,6	43,3	5,3	51,4	18,7	2,0	16,8	8,6	5,3
1. Barceloneta	100,0	44,8	38,3	6,5	55,2	23,7	2,7	12,8	8,4	7,6
2. Parc	100,0	50,7	44,8	5,9	49,3	22,5	2,1	12,9	5,8	6,1
3. Gòtic	100,0	51,1	44,8	6,4	48,9	21,8	1,9	14,1	5,4	5,7
4. Raval	100,0	49,3	41,5	7,8	50,7	21,0	2,6	12,3	6,4	8,4
5. Sant Antoni	100,0	47,4	42,4	5,0	52,6	23,2	2,0	14,6	7,3	5,5
6. Esquerra Eixample	100,0	48,5	43,8	4,6	51,5	20,4	1,7	17,2	7,3	5,0
7. Dreta Eixample	100,0	49,0	44,6	4,4	51,0	19,5	1,4	17,8	6,7	5,6
8. Estació Nord	100,0	48,8	43,6	5,2	51,2	19,2	1,7	17,9	7,6	4,8
9. Sagrada Família	100,0	48,4	43,5	4,9	51,6	20,7	1,9	16,6	7,4	5,0
10. Poble-sec	100,0	48,9	42,1	6,8	51,1	21,3	2,5	14,0	8,3	5,1
11. Montjuïc	100,0	44,1	36,8	7,3	55,9	25,7	2,7	13,1	10,9	3,6
12. Zona Franca-Port	100,0	48,8	42,4	6,3	51,2	14,9	2,3	18,5	10,3	5,3
13. Font de la Guatlla	100,0	49,4	43,8	5,6	50,6	18,4	2,0	17,3	8,5	4,4
14. Bordeta-Hostafrancs	100,0	49,9	43,9	5,9	50,1	17,0	2,0	17,4	8,3	5,4
15. Sants	100,0	48,7	43,4	5,4	51,3	20,4	2,0	16,0	8,2	4,6
16. Les Corts	100,0	49,8	45,2	4,7	50,2	16,3	1,4	19,8	8,2	4,5
17. Pedralbes	100,0	45,3	41,6	3,7	54,7	13,9	0,9	24,8	9,2	6,0
18. Sant Gervasi	100,0	46,6	42,7	3,8	53,4	16,0	1,1	20,9	8,1	7,3
19. Sarrià	100,0	46,0	42,4	3,6	54,0	14,6	1,0	22,7	8,1	7,5
20. Vallvidrera-Les Planes	100,0	49,6	45,8	3,8	50,4	10,6	1,3	22,1	7,7	8,7
21. Gràcia	100,0	49,5	44,3	5,2	50,5	21,0	1,8	15,9	7,2	4,6
22. Vallcarca	100,0	50,7	45,7	5,0	49,3	16,8	1,7	18,4	7,4	5,0
23. Guinardó	100,0	48,8	43,6	5,2	51,2	20,0	1,9	16,0	8,1	5,1
24. Horta	100,0	49,4	44,0	5,4	50,6	16,6	2,4	16,0	10,6	4,9
25. Vall d'Hebron	100,0	49,0	43,8	5,2	51,0	18,5	2,5	15,5	9,6	4,9
26. Vilapicina-Turó de la Peira	100,0	45,6	40,1	5,6	54,4	21,8	2,5	14,6	10,8	4,7
27. Roquetes-Verdum	100,0	47,6	41,6	6,0	52,4	18,5	2,8	14,9	11,3	4,8
28. C. Meridiana-Vallbona	100,0	49,0	42,6	6,4	51,0	14,5	2,7	16,4	11,9	5,5
29. Sagrera	100,0	50,9	45,7	5,1	49,1	16,0	1,8	17,7	8,7	4,9
30. Congrés	100,0	44,2	39,6	4,6	55,8	25,1	2,5	14,4	9,1	4,8
31. Sant Andreu	100,0	50,3	44,9	5,4	49,7	16,2	2,0	17,7	9,0	4,7
32. Bon Pastor	100,0	43,8	36,3	7,5	56,2	18,7	3,8	14,3	11,1	8,3
33. Trinitat Vella	100,0	52,0	46,9	5,1	48,0	13,9	2,4	16,9	9,8	4,9
34. Fort Pius	100,0	53,0	47,4	5,6	47,0	14,2	1,9	18,7	7,3	5,0
35. Poblenou	100,0	49,4	44,2	5,3	50,6	16,9	2,3	17,5	7,8	6,0
36. Barris Besòs	100,0	44,3	37,8	6,4	55,7	19,5	2,9	16,6	10,6	6,1
37. Clot	100,0	51,5	46,4	5,1	48,5	17,0	2,0	16,9	7,9	4,6
38. Verneda	100,0	46,3	40,8	5,4	53,7	19,5	2,5	15,2	11,3	5,2

Nota: Població resident en habitatges familiars.

Departament d'Estadística. Ajuntament de Barcelona.

Font: Cens de Població 2001. Institut d'Estadística de Catalunya.

1.Xifres bàsiques del mercat de treball segons Cens de Població 2001

6.Taxes laborals per zones estadístiques i sexe

Zona estadística	Taxa d'activitat			Taxa d'atur		
	Total	Homes	Dones	Total	Homes	Dones
BARCELONA	55,4	64,5	47,5	10,8	9,6	12,3
1. Barceloneta	50,1	61,6	39,6	14,5	13,9	15,3
2. Parc	56,0	65,3	47,7	11,6	11,7	11,4
3. Gòtic	48,1	51,0	44,8	12,4	13,2	11,4
4. Raval	54,7	63,0	46,4	15,9	16,1	15,6
5. Sant Antoni	52,8	61,5	45,7	10,4	9,7	11,2
6. Esquerra Eixample	54,6	63,2	47,6	9,6	8,7	10,5
7. Dreta Eixample	54,6	64,2	47,3	9,0	8,1	10,1
8. Estació Nord	52,8	58,4	47,9	10,7	9,0	12,5
9. Sagrada Família	54,8	63,4	48,0	10,1	8,8	11,5
10. Poble-sec	55,1	65,4	46,1	13,8	13,1	14,7
11. Montjuïc	48,1	57,3	40,0	16,5	15,7	17,5
12. Zona Franca-Port	57,7	67,5	48,5	13,0	10,7	16,0
13. Font de la Guatlla	56,1	65,3	48,0	11,3	9,3	13,6
14. Bordeta-Hostafrancs	57,1	65,9	49,3	11,9	10,0	14,1
15. Sants	55,0	64,2	47,3	11,1	9,9	12,4
16. Les Corts	56,9	64,7	50,3	9,4	8,2	10,7
17. Pedralbes	52,2	61,5	44,1	8,1	6,4	10,1
18. Sant Gervasi	54,0	63,2	46,8	8,2	7,1	9,5
19. Sarrià	53,5	63,3	45,5	7,8	6,6	9,1
20. Vallvidrera-Les Planes	59,6	68,4	51,1	7,6	7,6	7,8
21. Gràcia	55,1	64,0	48,1	10,5	9,8	11,3
22. Vallcarca	56,9	65,1	50,0	9,8	9,0	10,7
23. Guinardó	55,0	63,7	47,7	10,7	9,6	11,9
24. Horta	55,4	64,8	46,8	11,0	9,7	12,6
25. Vall d'Hebron	54,8	64,1	46,4	10,6	9,1	12,3
26. Vilapicina-Turó de la Peira	51,4	61,1	42,9	12,2	10,7	14,1
27. Roquetes-Verdum	53,9	64,6	44,2	12,6	10,6	15,3
28. Ciutat Meridiana-Vallbona	57,4	68,9	46,1	13,2	11,8	15,1
29. Sagrera	57,6	65,8	50,4	10,1	8,4	12,0
30. Congrés	49,6	58,5	42,2	10,4	8,9	12,0
31. Sant Andreu	57,4	67,1	48,8	10,8	8,8	13,2
32. Bon Pastor	51,2	61,9	41,1	17,2	14,8	20,5
33. Trinitat Vella	60,6	71,1	50,5	9,8	7,3	13,2
34. Fort Pius	60,9	68,5	54,2	10,5	9,0	12,2
35. Poblenou	57,9	67,3	49,4	10,7	9,1	12,6
36. Barris Besòs	51,4	61,7	41,9	14,5	12,4	17,3
37. Clot	58,8	67,7	51,1	10,0	8,7	11,5
38. Verneda	52,1	62,0	43,1	11,8	10,1	13,9

Departament d'Estadística. Ajuntament de Barcelona.

Font: Cens de Població 2001. Institut d'Estadística de Catalunya.

1.Xifres bàsiques del mercat de treball segons Cens de Població 2001

7.Situació laboral a Barcelona i àmbits territorials. Absoluta

<i>Situació laboral</i>	<i>Barcelona</i>	<i>Entitat Metropolitana</i>	<i>Regió Metropolitana</i>	<i>Província de Barcelona</i>	<i>Catalunya</i>
TOTAL	1.491.609	2.900.228	4.364.089	4.776.106	6.304.366
Població activa	724.246	1.439.764	2.189.879	2.395.897	3.135.423
Ocupat	645.682	1.278.559	1.952.533	2.140.924	2.816.488
Aturat, busca 1a feina	12.880	25.598	36.830	39.310	48.692
Aturat	65.684	135.607	200.516	215.663	270.243
Població no activa	767.363	1.460.464	2.174.210	2.380.209	3.168.943
Jubilat o pensionista	278.590	456.097	652.750	732.209	996.483
Incapacitat permanent	30.109	62.909	97.116	108.323	136.796
Estudiant/escolar	250.848	502.665	781.805	855.232	1.136.541
Feines de la llar	128.050	282.508	408.481	433.570	577.598
Altres situacions	79.766	156.285	234.058	250.875	321.525

7.Situació laboral a Barcelona i àmbits territorials. Percentatges

<i>Situació laboral</i>	<i>Barcelona</i>	<i>Entitat Metropolitana</i>	<i>Regió Metropolitana</i>	<i>Província de Barcelona</i>	<i>Catalunya</i>
TOTAL	100,0	100,0	100,0	100,0	100,0
Població activa	48,6	49,6	50,2	50,2	49,7
Ocupat	43,3	44,1	44,7	44,8	44,7
Aturat, busca 1a feina	0,9	0,9	0,8	0,8	0,8
Aturat	4,4	4,7	4,6	4,5	4,3
Població no activa	51,4	50,4	49,8	49,8	50,3
Jubilat o pensionista	18,7	15,7	15,0	15,3	15,8
Incapacitat permanent	2,0	2,2	2,2	2,3	2,2
Estudiant/escolar	16,8	17,3	17,9	17,9	18,0
Feines de la llar	8,6	9,7	9,4	9,1	9,2
Altres situacions	5,3	5,4	5,4	5,3	5,1
Taxa d'atur	10,8	11,2	10,8	10,6	10,2

Nota: Població resident en habitatges familiars.

Departament d'Estadística. Ajuntament de Barcelona.

Font: Cens de Població 2001. Institut d'Estadística de Catalunya.

Situació laboral per àmbits territorials

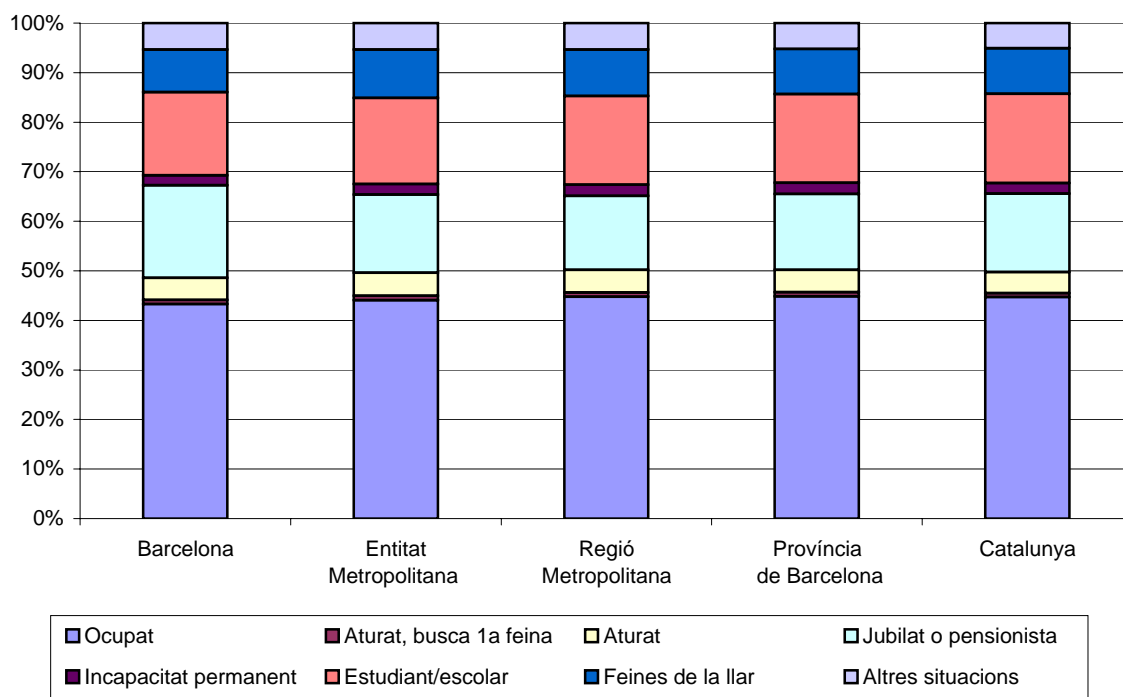

1.Xifres bàsiques del mercat de treball segons Cens de Població 2001

8.Situació professional dels ocupats a Barcelona. 1991-2001

<i>Situació professional</i>	1991		1996		2001	
	<i>Absoluts</i>	<i>%</i>	<i>Absoluts</i>	<i>%</i>	<i>Absoluts</i>	<i>%</i>
TOTAL	623.930	100,0	529.751	100,0	645.419	100,0
Empresaris amb empleats	38.076	6,1	34.455	6,5	38.353	5,9
Empresaris sense empleats	59.359	9,5	53.195	10,0	60.270	9,3
Assalariats fixos	404.360	64,8	336.181	63,5	421.087	65,2
Assalariats eventuais	103.328	16,6	87.844	16,6	121.675	18,9
Altres situacions	18.807	3,0	18.076	3,4	4.034	0,6

Nota: Pel 2001 població ocupada de 16 i més anys, resident en habitatges familiars.

Font: Cens de població i habitatge. Instituto Nacional de Estadística. Institut d'Estadística de Catalunya. Departament d'Estadística. Ajuntament de Barcelona.

Situació professional

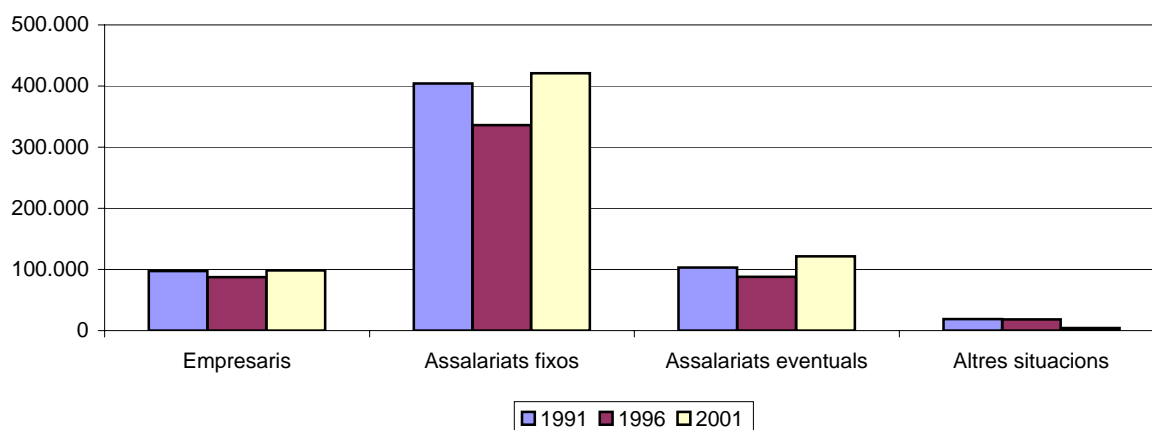

1.Xifres bàsiques del mercat de treball segons Cens de Població 2001

9.Situació professional dels ocupats a Barcelona per sexe

<i>Situació professional</i>	TOTAL		Homes		Dones	
	<i>Absoluts</i>	<i>%</i>	<i>Absoluts</i>	<i>%</i>	<i>Absoluts</i>	<i>%</i>
TOTAL	645.419	100,0	353.024	100,0	292.395	100,0
Empresaris amb empleats	38.353	5,9	26.754	7,6	11.599	4,0
Empresaris sense empleats	60.270	9,3	38.661	11,0	21.609	7,4
Assalariats fixos	421.087	65,2	227.780	64,5	193.307	66,1
Assalariats eventuais	121.675	18,9	57.778	16,4	63.897	21,9
Altres situacions	4.034	0,6	2.051	0,6	1.983	0,7

Nota: Població ocupada de 16 i més anys resident en habitatges familiars.

Font: Cens de població i habitatge 2001. Instituto Nacional de Estadística. Institut d'Estadística de Catalunya. Departament d'Estadística. Ajuntament de Barcelona.

1.Xifres bàsiques del mercat de treball segons Cens de Població 2001

10.Situació professional dels ocupats per districtes. Absoluta

<i>Districte</i>	<i>TOTAL</i>	<i>Empresaris amb personal assalariat</i>	<i>Empresaris sense personal assalariat</i>	<i>Membres de cooperatives</i>	<i>Ajudes familiars</i>	<i>Assalariats fixos</i>	<i>Assalariats eventuals</i>
BARCELONA	645.419	38.353	60.270	2.184	1.850	421.087	121.675
1. Ciutat Vella	34.814	1.283	3.443	110	149	19.582	10.247
2. Eixample	108.330	7.735	11.209	331	332	70.525	18.198
3. Sants-Montjuïc	71.555	3.099	6.014	290	149	47.765	14.238
4. Les Corts	35.846	3.286	3.516	87	129	23.786	5.042
5. Sarrià-Sant Gervasi	55.953	7.669	7.153	127	214	34.272	6.518
6. Gràcia	50.576	3.210	5.199	144	144	32.938	8.941
7. Horta-Guinardó	72.220	3.320	6.321	277	177	48.021	14.104
8. Nou Barris	66.505	2.470	5.514	236	150	42.995	15.140
9. Sant Andreu	59.653	2.362	4.600	214	152	40.538	11.787
10. Sant Martí	89.967	3.919	7.301	368	254	60.665	17.460

10.Situació professional dels ocupats per districtes. Percentatges

<i>Districte</i>	<i>TOTAL</i>	<i>Empresaris amb personal assalariat</i>	<i>Empresaris sense personal assalariat</i>	<i>Membres de cooperatives</i>	<i>Ajudes familiars</i>	<i>Assalariats fixos</i>	<i>Assalariats eventuals</i>
BARCELONA	100,0	5,9	9,3	0,3	0,3	65,2	18,9
1. Ciutat Vella	100,0	3,7	9,9	0,3	0,4	56,2	29,4
2. Eixample	100,0	7,1	10,3	0,3	0,3	65,1	16,8
3. Sants-Montjuïc	100,0	4,3	8,4	0,4	0,2	66,8	19,9
4. Les Corts	100,0	9,2	9,8	0,2	0,4	66,4	14,1
5. Sarrià-Sant Gervasi	100,0	13,7	12,8	0,2	0,4	61,3	11,6
6. Gràcia	100,0	6,3	10,3	0,3	0,3	65,1	17,7
7. Horta-Guinardó	100,0	4,6	8,8	0,4	0,2	66,5	19,5
8. Nou Barris	100,0	3,7	8,3	0,4	0,2	64,6	22,8
9. Sant Andreu	100,0	4,0	7,7	0,4	0,3	68,0	19,8
10. Sant Martí	100,0	4,4	8,1	0,4	0,3	67,4	19,4

Nota: Població ocupada de 16 i més anys resident en habitatges familiars.

Font: Cens de població i habitatge 2001. Instituto Nacional de Estadística. Institut d'Estadística de Catalunya.
Departament d'Estadística. Ajuntament de Barcelona.

1.Xifres bàsiques del mercat de treball segons Cens de Població 2001

11.Situació professional dels ocupats per zones estadístiques. Absoluts

<i>Zona estadística</i>	<i>TOTAL</i>	<i>Empresaris amb personal assalariat</i>	<i>Empresaris sense personal assalariat</i>	<i>Membres de cooperatives</i>	<i>Ajudes familiars</i>	<i>Assalariats fixos</i>	<i>Assalariats eventuals</i>
BARCELONA	645.419	38.353	60.270	2.184	1.850	421.087	121.675
1. Barceloneta	5.431	178	417	21	32	3.353	1.430
2. Parc	8.676	318	945	31	28	4.989	2.365
3. Gòtic	5.846	294	660	19	28	3.133	1.712
4. Raval	14.861	493	1.421	39	61	8.107	4.740
5. Sant Antoni	15.300	1.005	1.616	61	62	9.897	2.659
6. Esquerra Eixample	41.524	3.084	4.273	117	127	27.081	6.842
7. Dreta Eixample	17.269	1.545	2.064	56	37	10.900	2.667
8. Estació Nord	12.490	822	1.268	33	41	8.248	2.078
9. Sagrada Família	21.747	1.279	1.988	64	65	14.399	3.952
10. Poble-sec	14.695	635	1.283	50	36	9.222	3.469
11. Montjuïc	152	5	18	0	0	98	31
12. Zona Franca-Port	12.136	395	957	49	20	8.298	2.417
13. Font de la Guatlla	4.232	187	343	19	6	2.882	795
14. Bordeta-Hostafrancs	7.980	370	685	37	17	5.442	1.429
15. Sants	32.360	1.507	2.728	135	70	21.823	6.097
16. Les Corts	30.450	2.372	2.932	78	103	20.544	4.421
17. Pedralbes	5.396	914	584	9	26	3.242	621
18. Sant Gervasi	40.758	5.478	5.213	92	173	25.024	4.778
19. Sarrià	13.869	2.028	1.757	32	38	8.440	1.574
20. Vallvidrera-Les Planes	1.326	163	183	3	3	808	166
21. Gràcia	36.720	2.261	3.839	112	99	23.847	6.562
22. Vallcarca	13.856	949	1.360	32	45	9.091	2.379
23. Guinardó	28.997	1.458	2.505	121	80	19.671	5.162
24. Horta	30.647	1.374	2.774	105	75	19.909	6.410
25. Vall d'Hebron	12.576	488	1.042	51	22	8.441	2.532
26. Vilapicina-Turó de la Peira	25.991	1.144	2.105	91	51	17.356	5.244
27. Roquetes-Verdum	35.320	1.197	2.984	121	79	22.560	8.379
28. C. Meridiana-Vallbona	5.194	129	425	24	20	3.079	1.517
29. Sagrera	23.620	984	1.858	80	65	16.181	4.452
30. Congrés	5.239	220	410	19	14	3.656	920
31. Sant Andreu	22.381	913	1.749	82	56	15.442	4.139
32. Bon Pastor	4.395	138	319	19	11	2.786	1.122
33. Trinitat Vella	4.018	107	264	14	6	2.473	1.154
34. Fort Pius	5.626	296	459	21	34	3.827	989
35. Poblenou	23.162	1.179	1.915	90	73	15.817	4.088
36. Barris Besòs	9.076	318	660	49	33	5.892	2.124
37. Clot	29.077	1.270	2.479	118	67	19.535	5.608
38. Verneda	23.026	856	1.788	90	47	15.594	4.651

1.Xifres bàsiques del mercat de treball segons Cens de Població 2001

11.(cont.) Situació professional dels ocupats per zones estadístiques. Percentatges

<i>Zona estadística</i>	<i>TOTAL</i>	<i>Empresaris amb personal assalariat</i>	<i>Empresaris sense personal assalariat</i>	<i>Membres de cooperatives</i>	<i>Ajudes familiars</i>	<i>Assalariats fixos</i>	<i>Assalariats eventuals</i>
BARCELONA	100,0	5,9	9,3	0,3	0,3	65,2	18,9
1. Barceloneta	100,0	3,3	7,7	0,4	0,6	61,7	26,3
2. Parc	100,0	3,7	10,9	0,4	0,3	57,5	27,3
3. Gòtic	100,0	5,0	11,3	0,3	0,5	53,6	29,3
4. Raval	100,0	3,3	9,6	0,3	0,4	54,6	31,9
5. Sant Antoni	100,0	6,6	10,6	0,4	0,4	64,7	17,4
6. Esquerra Eixample	100,0	7,4	10,3	0,3	0,3	65,2	16,5
7. Dreta Eixample	100,0	8,9	12,0	0,3	0,2	63,1	15,4
8. Estació Nord	100,0	6,6	10,2	0,3	0,3	66,0	16,6
9. Sagrada Família	100,0	5,9	9,1	0,3	0,3	66,2	18,2
10. Poble-sec	100,0	4,3	8,7	0,3	0,2	62,8	23,6
11. Montjuïc	100,0	3,3	11,8	0,0	0,0	64,5	20,4
12. Zona Franca-Port	100,0	3,3	7,9	0,4	0,2	68,4	19,9
13. Font de la Guatlla	100,0	4,4	8,1	0,4	0,1	68,1	18,8
14. Bordeta-Hostafrancs	100,0	4,6	8,6	0,5	0,2	68,2	17,9
15. Sants	100,0	4,7	8,4	0,4	0,2	67,4	18,8
16. Les Corts	100,0	7,8	9,6	0,3	0,3	67,5	14,5
17. Pedralbes	100,0	16,9	10,8	0,2	0,5	60,1	11,5
18. Sant Gervasi	100,0	13,4	12,8	0,2	0,4	61,4	11,7
19. Sarrià	100,0	14,6	12,7	0,2	0,3	60,9	11,3
20. Vallvidrera-Les Planes	100,0	12,3	13,8	0,2	0,2	60,9	12,5
21. Gràcia	100,0	6,2	10,5	0,3	0,3	64,9	17,9
22. Vallcarca	100,0	6,8	9,8	0,2	0,3	65,6	17,2
23. Guinardó	100,0	5,0	8,6	0,4	0,3	67,8	17,8
24. Horta	100,0	4,5	9,1	0,3	0,2	65,0	20,9
25. Vall d'Hebron	100,0	3,9	8,3	0,4	0,2	67,1	20,1
26. Vilapicina-Turó de la Peira	100,0	4,4	8,1	0,4	0,2	66,8	20,2
27. Roquetes-Verdum	100,0	3,4	8,4	0,3	0,2	63,9	23,7
28. C. Meridiana-Vallbona	100,0	2,5	8,2	0,5	0,4	59,3	29,2
29. Sagrera	100,0	4,2	7,9	0,3	0,3	68,5	18,8
30. Congrés	100,0	4,2	7,8	0,4	0,3	69,8	17,6
31. Sant Andreu	100,0	4,1	7,8	0,4	0,3	69,0	18,5
32. Bon Pastor	100,0	3,1	7,3	0,4	0,3	63,4	25,5
33. Trinitat Vella	100,0	2,7	6,6	0,3	0,1	61,5	28,7
34. Fort Pius	100,0	5,3	8,2	0,4	0,6	68,0	17,6
35. Poblenou	100,0	5,1	8,3	0,4	0,3	68,3	17,6
36. Barris Besòs	100,0	3,5	7,3	0,5	0,4	64,9	23,4
37. Clot	100,0	4,4	8,5	0,4	0,2	67,2	19,3
38. Verneda	100,0	3,7	7,8	0,4	0,2	67,7	20,2

Nota: Població ocupada de 16 i més anys resident en habitatges familiars.

Font: Cens de població i habitatge 2001. Instituto Nacional de Estadística. Institut d'Estadística de Catalunya.
Departament d'Estadística. Ajuntament de Barcelona.

1.Xifres bàsiques del mercat de treball segons Cens de Població 2001

12.Situació professional dels ocupats a Barcelona i àmbits territorials. Absoluts

<i>Situació professional</i>	<i>Barcelona</i>	<i>Entitat Metropolitana</i>	<i>Regió Metropolitana</i>	<i>Província de Barcelona</i>	<i>Catalunya</i>
TOTAL	645.419	1.277.993	1.951.615	2.139.905	2.815.126
Empresaris amb empleats	38.353	69.587	117.784	131.869	190.098
Empresaris sense empleats	60.270	110.096	172.450	192.811	273.779
Assalariats fixos	421.087	830.922	1.256.033	1.374.213	1.767.732
Assalariats eventuais	121.675	259.396	392.917	427.344	565.845
Altres situacions	4.034	7.992	12.431	13.668	17.672

12.Situació professional dels ocupats a Barcelona i àmbits territorials. Percentatges

<i>Situació professional</i>	<i>Barcelona</i>	<i>Entitat Metropolitana</i>	<i>Regió Metropolitana</i>	<i>Província de Barcelona</i>	<i>Catalunya</i>
TOTAL	100,0	100,0	100,0	100,0	100,0
Empresaris amb empleats	5,9	5,4	6,0	6,2	6,8
Empresaris sense empleats	9,3	8,6	8,8	9,0	9,7
Assalariats fixos	65,2	65,0	64,4	64,2	62,8
Assalariats eventuais	18,9	20,3	20,1	20,0	20,1
Altres situacions	0,6	0,6	0,6	0,6	0,6

Nota: Població ocupada de 16 i més anys resident en habitatges familiars.

Font: Cens de població i habitatge 2001. Instituto Nacional de Estadística. Institut d'Estadística de Catalunya. Departament d'Estadística. Ajuntament de Barcelona.

1.Xifres bàsiques del mercat de treball segons Cens de Població 2001

13.Professió dels ocupats a Barcelona. 1996-2001

Professió	1996		2001	
	Absoluts	%	Absoluts	%
TOTAL	529.751	100,0	645.419	100,0
Personal directiu d'empreses i administracions públiques	57.981	10,9	63.592	9,9
Tècnics i professionals científics i intel·lectuals	106.930	20,2	123.997	19,2
Tècnics i professionals de suport	137.663	26,0	107.607	16,7
Empleats administratius	31.071	5,9	85.028	13,2
Treballadors de serveis i venedors de comerç	60.393	11,4	95.323	14,8
Treballadors qualificats en activitats agràries i pesqueres	1.404	0,3	1.948	0,3
Artesans i treballadors qualificats de les ind. i la construcció	49.903	9,4	66.242	10,3
Operadors d'instal·lacions i maquinària, i muntadors	50.021	9,4	45.158	7,0
Treballadors no qualificats	34.126	6,4	55.871	8,7
Forces armades	259	0,0	653	0,1

Nota: Pel 2001 població ocupada de 16 i més anys resident en habitatges familiars.

Font: Cens de població i habitatge. Instituto Nacional de Estadística. Institut d'Estadística de Catalunya.
Departament d'Estadística. Ajuntament de Barcelona.

1.Xifres bàsiques del mercat de treball segons Cens de Població 2001

14.Professió dels ocupats a Barcelona per sexe

Professió	TOTAL		Homes		Dones	
	Absoluts	%	Absoluts	%	Absoluts	%
TOTAL	645.419	100,0	353.024	100,0	292.395	100,0
Personal directiu d'empreses i administracions públiques	63.592	9,9	42.872	12,1	20.720	7,1
Tècnics i professionals científics i intel·lectuals	123.997	19,2	60.791	17,2	63.206	21,6
Tècnics i professionals de suport	107.607	16,7	55.866	15,8	51.741	17,7
Empleats administratius	85.028	13,2	34.057	9,6	50.971	17,4
Treballadors de serveis i venedors de comerç	95.323	14,8	40.969	11,6	54.354	18,6
Treballadors qualificats en activitats agràries i pesqueres	1.948	0,3	1.448	0,4	500	0,2
Artesans i treballadors qualificats de les ind. i la construcció	66.242	10,3	55.767	15,8	10.475	3,6
Operadors d'instal·lacions i maquinària, i muntadors	45.158	7,0	35.653	10,1	9.505	3,3
Treballadors no qualificats	55.871	8,7	25.156	7,1	30.715	10,5
Forces armades	653	0,1	445	0,1	208	0,1

Nota: Població ocupada de 16 i més anys resident en habitatges familiars.

Departament d'Estadística. Ajuntament de Barcelona.
Font: Cens de Població 2001. Institut d'Estadística de Catalunya.

1.Xifres bàsiques del mercat de treball segons Cens de Població 2001

15.Professió dels ocupats per districtes. Absoluts

<i>Districte</i>	<i>TOTAL</i>	<i>Personal directiu d'emp. Adm. públiques</i>	<i>Tècnics i prof. cient. i intelec.</i>	<i>Tècnics i prof. de suport</i>	<i>Empleats adm.</i>	<i>Treb. serv. venedors de comerç</i>	<i>Treb. qualificats agràries i pesqueres</i>	<i>Artesans i treb. qualificats indústria i cons.</i>	<i>Operadors d'ins. i maq. muntadors</i>	<i>Treb. no qualifi.</i>	<i>Forces armades</i>
BARCELONA	645.419	63.592	123.997	107.607	85.028	95.323	1.948	66.242	45.158	55.871	653
1. Ciutat Vella	34.814	1.981	4.511	4.046	3.382	8.065	257	4.174	2.366	5.994	38
2. Eixample	108.330	13.670	28.779	19.918	14.201	13.470	239	6.793	4.232	6.945	83
3. Sants-Montjuïc	71.555	5.371	9.960	12.251	10.039	12.003	247	8.332	6.038	7.245	69
4. Les Corts	35.846	5.608	9.940	6.419	4.511	3.785	66	2.232	1.497	1.733	55
5. Sarrià-Sant Gervasi	55.953	10.838	20.403	9.215	4.997	4.345	113	2.037	1.365	2.591	49
6. Gràcia	50.576	5.794	12.786	9.308	6.838	6.567	109	3.683	2.364	3.080	47
7. Horta-Guinardó	72.220	5.562	10.995	11.934	9.951	11.825	230	9.085	6.129	6.440	69
8. Nou Barris	66.505	3.304	5.950	8.794	8.917	11.963	245	11.374	7.594	8.292	72
9. Sant Andreu	59.653	4.307	7.991	10.331	9.101	9.279	168	7.496	5.573	5.332	75
10. Sant Martí	89.967	7.157	12.682	15.391	13.091	14.021	274	11.036	8.000	8.219	96

15.Professió dels ocupats per districtes. Percentatges

<i>Districte</i>	<i>TOTAL</i>	<i>Personal directiu d'emp. Adm. públiques</i>	<i>Tècnics i prof. cient. i intelec.</i>	<i>Tècnics i prof. de suport</i>	<i>Empleats adm.</i>	<i>Treb. serv. venedors de comerç</i>	<i>Treb. qualificats agràries i pesqueres</i>	<i>Artesans i treb. qualificats indústria i cons.</i>	<i>Operadors d'ins. i maq. muntadors</i>	<i>Treb. no qualifi.</i>	<i>Forces armades</i>
BARCELONA	100,0	9,9	19,2	16,7	13,2	14,8	0,3	10,3	7,0	8,7	0,1
1. Ciutat Vella	100,0	5,7	13,0	11,6	9,7	23,2	0,7	12,0	6,8	17,2	0,1
2. Eixample	100,0	12,6	26,6	18,4	13,1	12,4	0,2	6,3	3,9	6,4	0,1
3. Sants-Montjuïc	100,0	7,5	13,9	17,1	14,0	16,8	0,3	11,6	8,4	10,1	0,1
4. Les Corts	100,0	15,6	27,7	17,9	12,6	10,6	0,2	6,2	4,2	4,8	0,2
5. Sarrià-Sant Gervasi	100,0	19,4	36,5	16,5	8,9	7,8	0,2	3,6	2,4	4,6	0,1
6. Gràcia	100,0	11,5	25,3	18,4	13,5	13,0	0,2	7,3	4,7	6,1	0,1
7. Horta-Guinardó	100,0	7,7	15,2	16,5	13,8	16,4	0,3	12,6	8,5	8,9	0,1
8. Nou Barris	100,0	5,0	8,9	13,2	13,4	18,0	0,4	17,1	11,4	12,5	0,1
9. Sant Andreu	100,0	7,2	13,4	17,3	15,3	15,6	0,3	12,6	9,3	8,9	0,1
10. Sant Martí	100,0	8,0	14,1	17,1	14,6	15,6	0,3	12,3	8,9	9,1	0,1

Nota: Població ocupada de 16 i més anys resident en habitatges familiars.

Departament d'Estadística. Ajuntament de Barcelona.

Font: Cens de Població 2001. Institut d'Estadística de Catalunya.

1.Xifres bàsiques del mercat de treball segons Cens de Població 2001

16.Professió dels ocupats per zones estadístiques. Absoluts

Zona estadística	TOTAL	Personal			Empleats adm.	Treb. serv. venedors de comerç	Treb. qualificats agràries i pesqueres	Artesans i treb. indústria i cons.	Operadors d'ins. i maq. muntadors qualifi.	Treb. no armades	Forces armades
		directiu d'emp. Adm. públiques	Tècnics i prof. i prof. intel·lec.	Tècnics i prof. de suport							
BARCELONA	645.419	63.592	123.997	107.607	85.028	95.323	1.948	66.242	45.158	55.871	653
1. Barceloneta	5.431	248	392	668	557	1.319	117	751	479	896	4
2. Parc	8.676	552	1.377	1.094	893	1.872	29	1.009	546	1.296	8
3. Gòtic	5.846	423	1.098	812	577	1.269	28	558	353	722	6
4. Raval	14.861	758	1.644	1.472	1.355	3.605	83	1.856	988	3.080	20
5. Sant Antoni	15.300	1.765	3.210	2.820	2.276	2.197	34	1.162	709	1.120	7
6. Esquerra Eixample	41.524	5.486	11.768	7.546	5.201	4.995	87	2.372	1.447	2.591	31
7. Dreta Eixample	17.269	2.447	5.861	3.029	1.837	1.777	47	800	504	955	12
8. Estació Nord	12.490	1.516	3.148	2.451	1.644	1.540	35	862	568	715	11
9. Sagrada Família	21.747	2.456	4.792	4.072	3.243	2.961	36	1.597	1.004	1.564	22
10. Poble-sec	14.695	1.045	1.647	2.277	1.964	2.940	50	1.749	1.095	1.915	13
11. Montjuïc	152	12	4	28	17	25	2	20	18	26	0
12. Zona Franca-Port	12.136	721	1.104	1.873	1.633	2.000	60	1.701	1.583	1.444	17
13. Font de la Guatlla	4.232	308	722	748	666	664	13	448	332	320	11
14. Bordeta-Hostafrancs	7.980	623	1.083	1.425	1.198	1.304	23	919	707	689	9
15. Sants	32.360	2.662	5.400	5.900	4.561	5.070	99	3.495	2.303	2.851	19
16. Les Corts	30.450	4.406	8.091	5.586	3.990	3.399	57	2.018	1.360	1.500	43
17. Pedralbes	5.396	1.202	1.849	833	521	386	9	214	137	233	12
18. Sant Gervasi	40.758	7.764	14.919	6.750	3.687	3.190	77	1.433	952	1.951	35
19. Sarrià	13.869	2.863	5.068	2.262	1.193	1.023	23	503	355	566	13
20. Vallvidrera-Les Planes	1.326	211	416	203	117	132	13	101	58	74	1
21. Gràcia	36.720	4.162	9.299	6.849	5.031	4.778	76	2.641	1.631	2.216	37
22. Vallcarca	13.856	1.632	3.487	2.459	1.807	1.789	33	1.042	733	864	10
23. Guinardó	28.997	2.602	5.525	5.435	4.287	4.289	71	2.805	1.948	2.007	28
24. Horta	30.647	2.122	3.716	4.590	4.028	5.324	103	4.569	3.005	3.163	27
25. Vall d'Hebron	12.576	838	1.754	1.909	1.636	2.212	56	1.711	1.176	1.270	14
26. Vilapicina-Turó Peira	25.991	1.652	3.179	4.174	3.857	4.383	75	3.688	2.409	2.548	26
27. Roquetes-Verdum	35.320	1.511	2.567	4.203	4.508	6.561	144	6.545	4.428	4.811	42
28. C. Meridiana-Vallbona	5.194	141	204	417	552	1.019	26	1.141	757	933	4
29. Sagrera	23.620	1.863	3.419	4.316	3.913	3.657	64	2.518	1.942	1.899	29
30. Congrés	5.239	422	880	1.041	822	713	13	558	390	394	6
31. Sant Andreu	22.381	1.687	3.293	4.068	3.403	3.441	47	2.817	2.003	1.588	34
32. Bon Pastor	4.395	187	185	489	540	801	20	835	727	607	4
33. Trinitat Vella	4.018	148	214	417	423	667	24	768	511	844	2
34. Fort Pius	5.626	558	1.137	980	807	772	13	480	370	496	13
35. Poblenou	23.162	2.123	3.778	3.947	3.192	3.413	69	2.714	1.954	1.951	21
36. Barris Besòs	9.076	444	613	1.180	1.226	1.648	55	1.534	1.185	1.180	11
37. Clot	29.077	2.491	4.814	5.461	4.300	4.386	73	3.114	2.094	2.320	24
38. Verneda	23.026	1.541	2.340	3.823	3.566	3.802	64	3.194	2.397	2.272	27

1.Xifres bàsiques del mercat de treball segons Cens de Població 2001

16.(cont.)Professió dels ocupats per zones estadístiques. Percentatges

Zona estadística	TOTAL	Personal			Empleats adm.	Treb. serv. venedors de comerç	Artesans			Treb. no Forces armades	
		directiu d'emp. Adm. públiques	Tècnics i prof. cient. i intelec.	Tècnics i prof. de suport			Treb. i treb. Operadors d'ins. i maq. muntadors	Operadors d'ins. i maq. muntadors	Treb. no Forces armades		
BARCELONA	100,0	9,9	19,2	16,7	13,2	14,8	0,3	10,3	7,0	8,7	0,1
1. Barceloneta	100,0	4,6	7,2	12,3	10,3	24,3	2,2	13,8	8,8	16,5	0,1
2. Parc	100,0	6,4	15,9	12,6	10,3	21,6	0,3	11,6	6,3	14,9	0,1
3. Gòtic	100,0	7,2	18,8	13,9	9,9	21,7	0,5	9,5	6,0	12,4	0,1
4. Raval	100,0	5,1	11,1	9,9	9,1	24,3	0,6	12,5	6,6	20,7	0,1
5. Sant Antoni	100,0	11,5	21,0	18,4	14,9	14,4	0,2	7,6	4,6	7,3	0,0
6. Esquerra Eixample	100,0	13,2	28,3	18,2	12,5	12,0	0,2	5,7	3,5	6,2	0,1
7. Dreta Eixample	100,0	14,2	33,9	17,5	10,6	10,3	0,3	4,6	2,9	5,5	0,1
8. Estació Nord	100,0	12,1	25,2	19,6	13,2	12,3	0,3	6,9	4,5	5,7	0,1
9. Sagrada Família	100,0	11,3	22,0	18,7	14,9	13,6	0,2	7,3	4,6	7,2	0,1
10. Poble-sec	100,0	7,1	11,2	15,5	13,4	20,0	0,3	11,9	7,5	13,0	0,1
11. Montjuïc	100,0	7,9	2,6	18,4	11,2	16,4	1,3	13,2	11,8	17,1	0,0
12. Zona Franca-Port	100,0	5,9	9,1	15,4	13,5	16,5	0,5	14,0	13,0	11,9	0,1
13. Font de la Guatlla	100,0	7,3	17,1	17,7	15,7	15,7	0,3	10,6	7,8	7,6	0,3
14. Bordeta-Hostafrancs	100,0	7,8	13,6	17,9	15,0	16,3	0,3	11,5	8,9	8,6	0,1
15. Sants	100,0	8,2	16,7	18,2	14,1	15,7	0,3	10,8	7,1	8,8	0,1
16. Les Corts	100,0	14,5	26,6	18,3	13,1	11,2	0,2	6,6	4,5	4,9	0,1
17. Pedralbes	100,0	22,3	34,3	15,4	9,7	7,2	0,2	4,0	2,5	4,3	0,2
18. Sant Gervasi	100,0	19,0	36,6	16,6	9,0	7,8	0,2	3,5	2,3	4,8	0,1
19. Sarrià	100,0	20,6	36,5	16,3	8,6	7,4	0,2	3,6	2,6	4,1	0,1
20. Vallvidrera-Les Planes	100,0	15,9	31,4	15,3	8,8	10,0	1,0	7,6	4,4	5,6	0,1
21. Gràcia	100,0	11,3	25,3	18,7	13,7	13,0	0,2	7,2	4,4	6,0	0,1
22. Vallcarca	100,0	11,8	25,2	17,7	13,0	12,9	0,2	7,5	5,3	6,2	0,1
23. Guinardó	100,0	9,0	19,1	18,7	14,8	14,8	0,2	9,7	6,7	6,9	0,1
24. Horta	100,0	6,9	12,1	15,0	13,1	17,4	0,3	14,9	9,8	10,3	0,1
25. Vall d'Hebron	100,0	6,7	13,9	15,2	13,0	17,6	0,4	13,6	9,4	10,1	0,1
26. Vilapicina-Turó Peira	100,0	6,4	12,2	16,1	14,8	16,9	0,3	14,2	9,3	9,8	0,1
27. Roquetes-Verdum	100,0	4,3	7,3	11,9	12,8	18,6	0,4	18,5	12,5	13,6	0,1
28. C. Meridiana-Vallbona	100,0	2,7	3,9	8,0	10,6	19,6	0,5	22,0	14,6	18,0	0,1
29. Sagrera	100,0	7,9	14,5	18,3	16,6	15,5	0,3	10,7	8,2	8,0	0,1
30. Congrés	100,0	8,1	16,8	19,9	15,7	13,6	0,2	10,7	7,4	7,5	0,1
31. Sant Andreu	100,0	7,5	14,7	18,2	15,2	15,4	0,2	12,6	8,9	7,1	0,2
32. Bon Pastor	100,0	4,3	4,2	11,1	12,3	18,2	0,5	19,0	16,5	13,8	0,1
33. Trinitat Vella	100,0	3,7	5,3	10,4	10,5	16,6	0,6	19,1	12,7	21,0	0,0
34. Fort Pius	100,0	9,9	20,2	17,4	14,3	13,7	0,2	8,5	6,6	8,8	0,2
35. Poble Nou	100,0	9,2	16,3	17,0	13,8	14,7	0,3	11,7	8,4	8,4	0,1
36. Barris Besòs	100,0	4,9	6,8	13,0	13,5	18,2	0,6	16,9	13,1	13,0	0,1
37. Clot	100,0	8,6	16,6	18,8	14,8	15,1	0,3	10,7	7,2	8,0	0,1
38. Verneda	100,0	6,7	10,2	16,6	15,5	16,5	0,3	13,9	10,4	9,9	0,1

Nota: Població ocupada de 16 i més anys resident en habitatges familiars.

Departament d'Estadística. Ajuntament de Barcelona.

Font: Cens de Població 2001. Institut d'Estadística de Catalunya.

% Personal directiu d'empreses
i administracions públiques

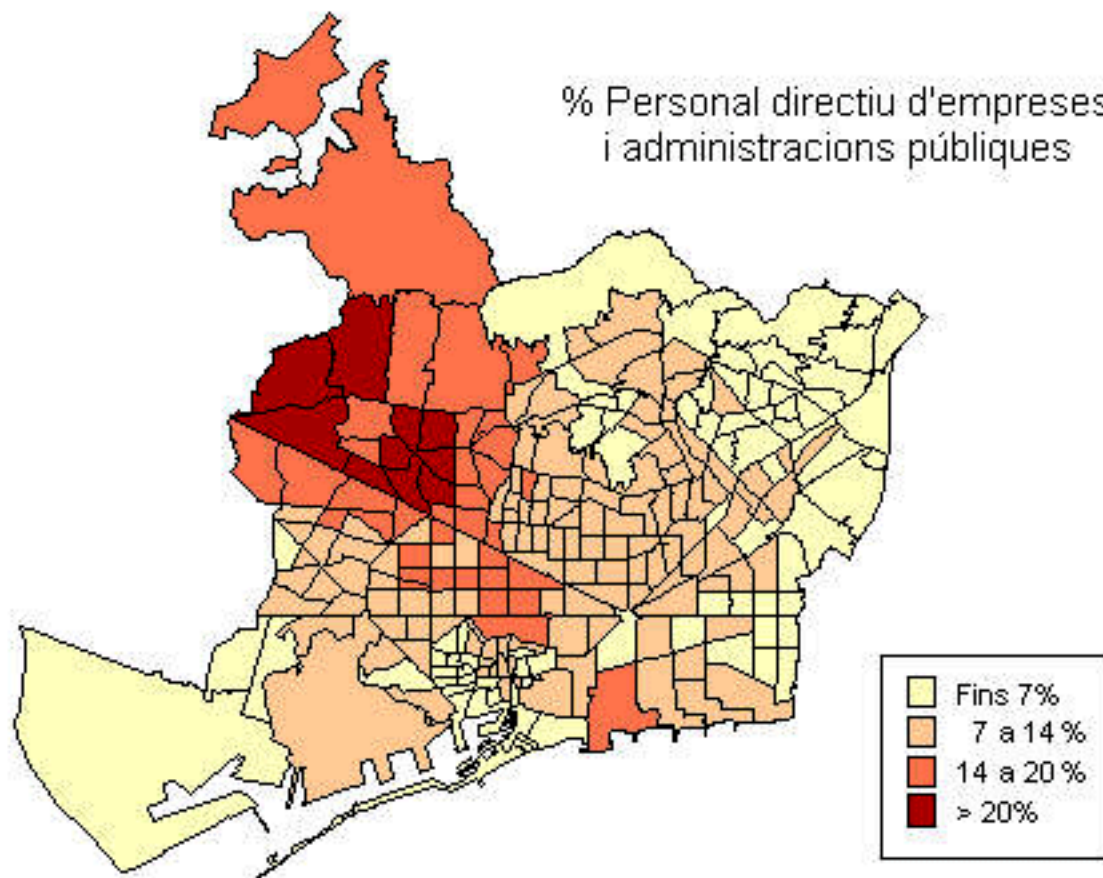

% Tècnics i professionals

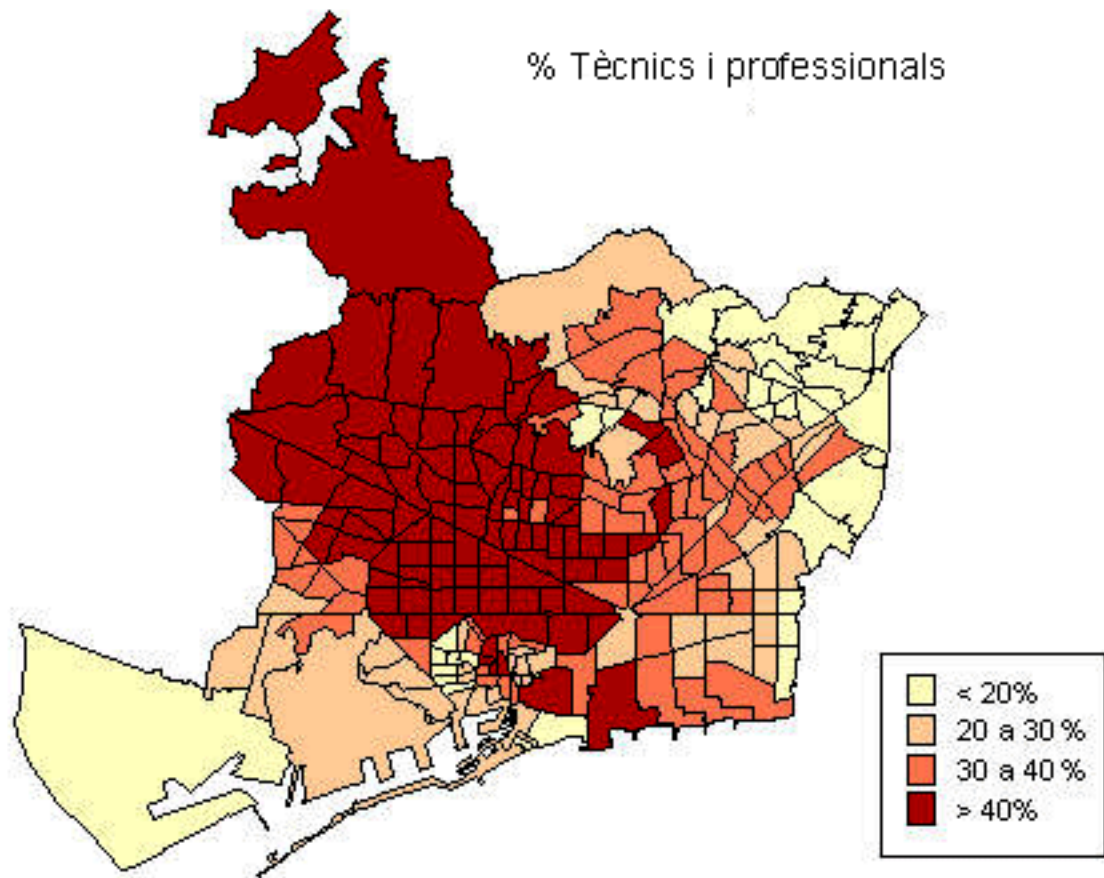



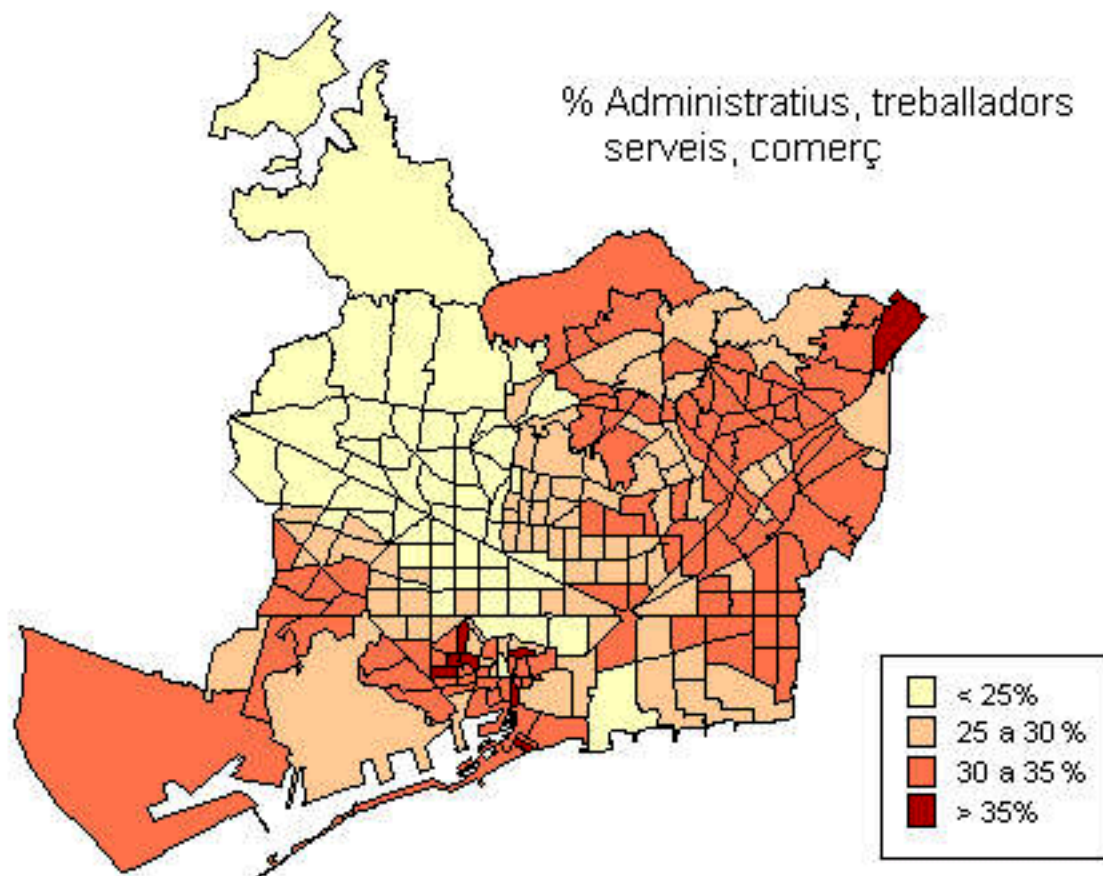

% Administratiu, treballadors
serveis, comerç

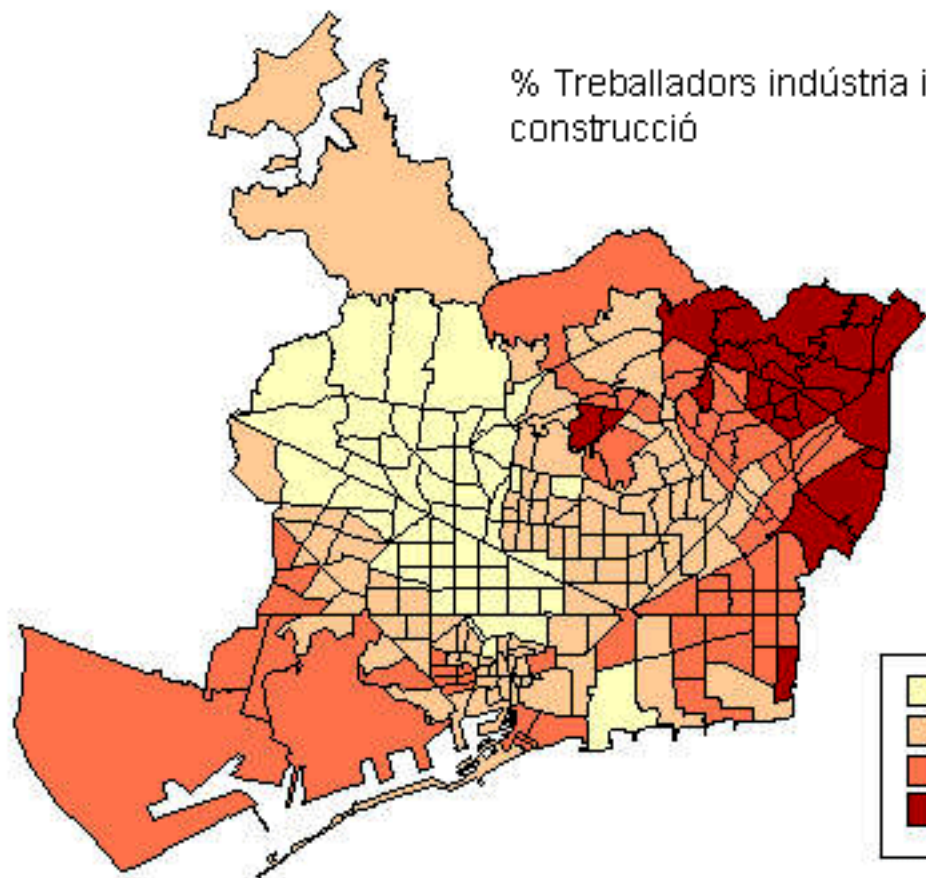

% Treballadors indústria i construcció



	< 10%
	10 a 20 %
	20 a 30 %
	> 30%

% Treballadors no qualificats

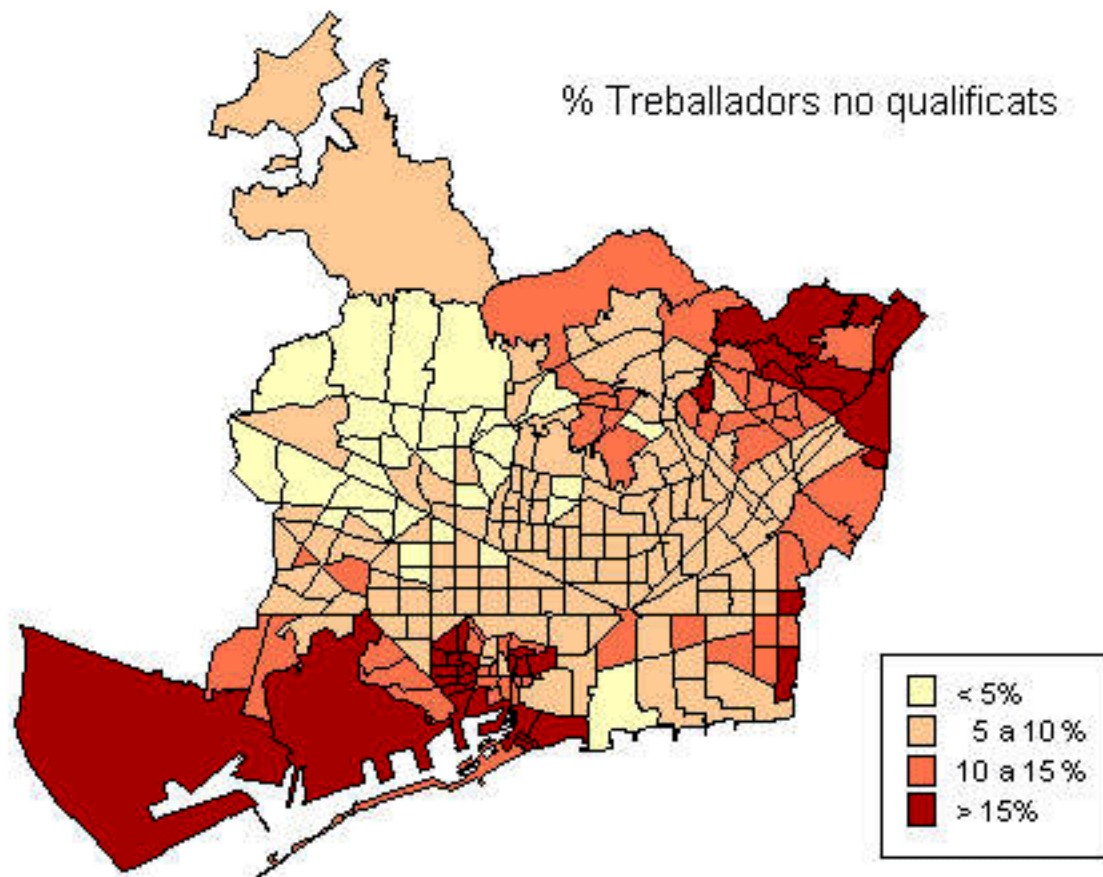

1.Xifres bàsiques del mercat de treball segons Cens de Població 2001

17.Professió dels ocupats a Barcelona i àmbits territorials. Absoluts

Professió	Entitat		Regió		Província
	Barcelona	Metropolitana	Metropolitana	Barcelona	Catalunya
TOTAL	645.419	1.277.993	1.951.615	2.139.905	2.815.126
Personal directiu d'empreses i administracions públiques	63.592	106.993	168.732	183.769	243.637
Tècnics i professionals científics i intel·lectuals	123.997	181.002	247.923	265.243	332.765
Tècnics i professionals de suport	107.607	188.435	277.797	298.117	370.600
Empleats administratius	85.028	154.944	223.250	238.708	299.914
Treballadors de serveis i venedors de comerç	95.323	192.767	283.583	308.461	411.298
Treballadors qualificats en act. agràries i pesqueres	1.948	5.118	12.413	16.468	51.175
Artesans i treballadors qualificats ind. i construcció	66.242	183.855	310.019	354.921	482.638
Operadors d'instal·lacions i maquinària, i muntadors	45.158	136.978	238.754	269.369	351.940
Treballadors no qualificats	55.871	126.717	187.439	203.029	268.389
Forces armades	653	1.184	1.705	1.820	2.770

17.Professió dels ocupats a Barcelona i àmbits territorials. Percentatges

Professió	Entitat		Regió		Província
	Barcelona	Metropolitana	Metropolitana	Barcelona	Catalunya
TOTAL	100,0	100,0	100,0	100,0	100,0
Personal directiu d'empreses i administracions públiques	9,9	8,4	8,6	8,6	8,7
Tècnics i professionals científics i intel·lectuals	19,2	14,2	12,7	12,4	11,8
Tècnics i professionals de suport	16,7	14,7	14,2	13,9	13,2
Empleats administratius	13,2	12,1	11,4	11,2	10,7
Treballadors de serveis i venedors de comerç	14,8	15,1	14,5	14,4	14,6
Treballadors qualificats en act. agràries i pesqueres	0,3	0,4	0,6	0,8	1,8
Artesans i treballadors qualificats ind. i construcció	10,3	14,4	15,9	16,6	17,1
Operadors d'instal·lacions i maquinària, i muntadors	7,0	10,7	12,2	12,6	12,5
Treballadors no qualificats	8,7	9,9	9,6	9,5	9,5
Forces armades	0,1	0,1	0,1	0,1	0,1

Nota: Població ocupada de 16 i més anys resident en habitatges familiars.

Departament d'Estadística. Ajuntament de Barcelona.

Font: Cens de Població 2001. Institut d'Estadística de Catalunya.

1.Xifres bàsiques del mercat de treball segons Cens de Població 2001**18.Activitat econòmica de l'empresa dels ocupats a Barcelona. 1991-2001**

<i>Branques d'activitat</i>	1991		1996		2001	
	<i>Absoluts</i>	<i>%</i>	<i>Absoluts</i>	<i>%</i>	<i>Absoluts</i>	<i>%</i>
TOTAL	623.930	100,0	529.751	100,0	645.419	100,0
Agricultura, ramaderia, caça i silvicultura	427	0,1	1.627	0,3	2.009	0,3
Pesca	405	0,1	563	0,1	347	0,1
Indústria extractiva	501	0,1	100	0,0	88	0,0
Indústria manufacturera	178.567	28,6	125.191	23,6	111.551	17,3
Producc. i distribució electricitat, gas i aigua	5.550	0,9	4.124	0,8	4.435	0,7
Construcció	27.254	4,4	17.627	3,3	39.523	6,1
Comerç i reparacions	96.981	15,5	78.418	14,8	99.792	15,5
Hosteleria	25.411	4,1	22.579	4,3	37.859	5,9
Transport, emmagatzematge i comunicacions	45.442	7,3	39.963	7,5	51.213	7,9
Mediació financera	33.874	5,4	28.074	5,3	30.324	4,7
Act. immob. i de lloguer; serveis empreses	65.722	10,5	66.850	12,6	84.334	13,1
Adm. pública, defensa i seg. social	36.193	5,8	39.185	7,4	38.408	6,0
Educació	37.147	6,0	40.311	7,6	48.437	7,5
Act. sanitàries i serveis socials	35.800	5,7	34.530	6,5	51.328	8,0
Altres act. socials i serveis personals	27.025	4,3	26.200	4,9	26.215	4,1
Llars que ocupen personal domèstic	7.444	1,2	4.271	0,8	19.411	3,0
Organismes extraterritorials	187	0,0	138	0,0	145	0,0

Nota: Pel 2001 població ocupada de 16 i més anys resident en habitatges familiars.

Font: Cens de població i habitatge. Instituto Nacional de Estadística. Institut d'Estadística de Catalunya.

Departament d'Estadística. Ajuntament de Barcelona.

1.Xifres bàsiques del mercat de treball segons Cens de Població 2001**19.Activitat econòmica de l'empresa dels ocupats a Barcelona per sexe**

<i>Branques d'activitat</i>	TOTAL		Homes		Dones	
	<i>Absoluts</i>	<i>%</i>	<i>Absoluts</i>	<i>%</i>	<i>Absoluts</i>	<i>%</i>
TOTAL	645.419	100,0	353.024	100,0	292.395	100,0
Agricultura, ramaderia, caça i silvicultura	2.009	0,3	1.402	0,4	607	0,2
Pesca	347	0,1	298	0,1	49	0,0
Indústria extractiva	88	0,0	64	0,0	24	0,0
Indústria manufacturera	111.551	17,3	75.852	21,5	35.699	12,2
Producc. i distribució electricitat, gas i aigua	4.435	0,7	3.165	0,9	1.270	0,4
Construcció	39.523	6,1	33.333	9,4	6.190	2,1
Comerç i reparacions	99.792	15,5	52.016	14,7	47.776	16,3
Hosteleria	37.859	5,9	21.470	6,1	16.389	5,6
Transport, emmagatzematge i comunicacions	51.213	7,9	36.277	10,3	14.936	5,1
Mediació financera	30.324	4,7	17.714	5,0	12.610	4,3
Act. immob. i de lloguer; serveis empreses	84.334	13,1	45.913	13,0	38.421	13,1
Adm. pública, defensa i seg. social	38.408	6,0	17.795	5,0	20.613	7,0
Educació	48.437	7,5	17.093	4,8	31.344	10,7
Act. sanitàries i serveis socials	51.328	8,0	15.127	4,3	36.201	12,4
Altres act. socials i serveis personals	26.215	4,1	11.950	3,4	14.265	4,9
Llars que ocupen personal domèstic	19.411	3,0	3.506	1,0	15.905	5,4
Organismes extraterritorials	145	0,0	49	0,0	96	0,0

Nota: Població ocupada de 16 i més anys resident en habitatges familiars.

Departament d'Estadística. Ajuntament de Barcelona.

Font: Cens de població 2001. Institut d'Estadística de Catalunya.

1.Xifres bàsiques del mercat de treball segons Cens de Població 2001

20.Activitat econòmica de l'empresa dels ocupats per districtes. Absoluts

<i>Districte</i>	<i>TOTAL</i>	<i>Agricultura, ramadaria, caça, silvicultura</i>	<i>Pesca</i>	<i>Indústria extractiva</i>	<i>Indústria manufac- turera</i>	<i>Prod. i distr. electricitat, gas i aigua</i>	<i>Construcció</i>	<i>Comerç i reparacions</i>	<i>Hosteleria</i>
BARCELONA	645.419	2.009	347	88	111.551	4.435	39.523	99.792	37.859
1. Ciutat Vella	34.814	227	185	6	4.657	138	3.009	5.293	4.661
2. Eixample	108.330	235	22	20	15.977	766	4.716	15.498	6.067
3. Sants-Montjuïc	71.555	268	41	9	13.151	480	4.529	11.642	4.997
4. Les Corts	35.846	81	9	5	6.052	219	1.582	5.269	1.591
5. Sarrià-Sant Gervasi	55.953	164	13	11	8.294	346	2.316	7.092	1.846
6. Gràcia	50.576	141	6	7	7.831	370	2.338	7.410	2.698
7. Horta-Guinardó	72.220	198	13	11	12.799	513	5.125	11.355	3.969
8. Nou Barris	66.505	241	13	8	13.523	474	6.273	11.294	3.815
9. Sant Andreu	59.653	179	7	2	12.071	474	4.082	9.755	3.147
10.Sant Martí	89.967	275	38	9	17.196	655	5.553	15.184	5.068

20.Activitat econòmica de l'empresa dels ocupats per districtes. Absoluts

<i>Districte</i>	<i>Transport, emmagatz., comunicacions</i>	<i>Act. immob., serv. empreses</i>	<i>Act. pública, defensa i seg. social</i>	<i>Educació</i>	<i>Act. sanitàries, serv. socials</i>	<i>Altres act. socials i sev. personals</i>	<i>Llars que ocupen personal domèstic</i>	<i>Org. extra- territorials</i>	
BARCELONA	51.213	30.324	84.334	38.408	48.437	51.328	26.215	19.411	145
1. Ciutat Vella	2.559	831	3.673	1.536	2.084	1.691	1.735	2.523	6
2. Eixample	7.024	6.226	15.830	7.676	10.625	9.830	4.614	3.176	28
3. Sants-Montjuïc	6.581	2.987	8.124	4.134	4.928	4.479	2.929	2.264	12
4. Les Corts	2.321	2.490	5.563	2.266	3.245	3.119	1.342	679	13
5. Sarrià-Sant Gervasi	2.546	3.115	11.510	3.488	5.075	6.367	2.093	1.649	28
6. Gràcia	3.071	2.767	7.075	3.480	5.069	4.654	2.377	1.264	18
7. Horta-Guinardó	6.095	3.144	8.493	4.093	4.917	6.497	2.947	2.041	10
8. Nou Barris	6.496	2.126	7.203	3.082	3.036	4.428	2.442	2.046	5
9. Sant Andreu	5.620	2.785	6.570	3.191	3.749	4.231	2.269	1.516	5
10.Sant Martí	8.900	3.853	10.293	5.462	5.709	6.032	3.467	2.253	20

1.Xifres bàsiques del mercat de treball segons Cens de Població 2001

20.(cont.) Activitat econòmica de l'empresa dels ocupats per districtes. Percentatges

Districte	TOTAL	Agricultura, ramadaria, caça, silvicultura		Pesca	Indústria extractiva	Indústria Prod. i distr. manufac- turera		Construcció	Comerç i reparacions		Hosteleria
						electricitat, gas i aigua					
BARCELONA	100,0	0,3	0,1	0,0	17,3	0,7	6,1	15,5	5,9		
1. Ciutat Vella	100,0	0,7	0,5	0,0	13,4	0,4	8,6	15,2	13,4		
2. Eixample	100,0	0,2	0,0	0,0	14,7	0,7	4,4	14,3	5,6		
3. Sants-Montjuïc	100,0	0,4	0,1	0,0	18,4	0,7	6,3	16,3	7,0		
4. Les Corts	100,0	0,2	0,0	0,0	16,9	0,6	4,4	14,7	4,4		
5. Sarrià-Sant Gervasi	100,0	0,3	0,0	0,0	14,8	0,6	4,1	12,7	3,3		
6. Gràcia	100,0	0,3	0,0	0,0	15,5	0,7	4,6	14,7	5,3		
7. Horta-Guinardó	100,0	0,3	0,0	0,0	17,7	0,7	7,1	15,7	5,5		
8. Nou Barris	100,0	0,4	0,0	0,0	20,3	0,7	9,4	17,0	5,7		
9. Sant Andreu	100,0	0,3	0,0	0,0	20,2	0,8	6,8	16,4	5,3		
10.Sant Martí	100,0	0,3	0,0	0,0	19,1	0,7	6,2	16,9	5,6		

20.(cont.) Activitat econòmica de l'empresa dels ocupats per districtes. Percentatges

Districte	Transport, emmagatz., comunicacions	Act. Mediació financera	Act. immob., serv. empreses	Adm. pública, defensa i seg. social	Educatió	Act. sanitàries, serv. socials	Altres act. socials i sev. personals	Llars que ocupen personal domèstic	Org. extra- territorials
1. Ciutat Vella	7,4	2,4	10,6	4,4	6,0	4,9	5,0	7,2	0,0
2. Eixample	6,5	5,7	14,6	7,1	9,8	9,1	4,3	2,9	0,0
3. Sants-Montjuïc	9,2	4,2	11,4	5,8	6,9	6,3	4,1	3,2	0,0
4. Les Corts	6,5	6,9	15,5	6,3	9,1	8,7	3,7	1,9	0,0
5. Sarrià-Sant Gervasi	4,6	5,6	20,6	6,2	9,1	11,4	3,7	2,9	0,1
6. Gràcia	6,1	5,5	14,0	6,9	10,0	9,2	4,7	2,5	0,0
7. Horta-Guinardó	8,4	4,4	11,8	5,7	6,8	9,0	4,1	2,8	0,0
8. Nou Barris	9,8	3,2	10,8	4,6	4,6	6,7	3,7	3,1	0,0
9. Sant Andreu	9,4	4,7	11,0	5,3	6,3	7,1	3,8	2,5	0,0
10.Sant Martí	9,9	4,3	11,4	6,1	6,3	6,7	3,9	2,5	0,0

Nota: Població ocupada de 16 i més anys resident en habitatges familiars.

Departament d'Estadística. Ajuntament de Barcelona.

Font: Cens de població 2001. Institut d'Estadística de Catalunya.

1.Xifres bàsiques del mercat de treball segons Cens de Població 2001**21.Activitat econòmica de l'empresa dels ocupats a Barcelona i àmbits territorials. Absoluts**

<i>Branques d'activitat</i>	<i>Entitat</i>		<i>Regió</i>	<i>Província</i>	
	<i>Barcelona</i>	<i>Metropolitana</i>	<i>Metropolitana</i>	<i>Barcelona</i>	<i>Catalunya</i>
TOTAL	645.419	1.277.993	1.951.615	2.139.905	2.815.126
Agricultura, ramaderia, caça i silvicultura	2.009	5.228	14.333	20.029	64.831
Pesca	347	592	1.341	1.374	4.456
Indústria extractiva	88	240	461	1.328	1.768
Indústria manufacturera	111.551	280.418	488.015	554.269	688.160
Producc. i distribució electricitat, gas i aigua	4.435	8.372	12.494	13.703	18.993
Construcció	39.523	105.607	176.808	198.368	291.482
Comerç i reparacions	99.792	204.802	311.869	339.906	450.431
Hosteleria	37.859	69.407	101.436	109.167	155.579
Transport, emmagatzematge i comunicacions	51.213	105.449	146.274	154.591	189.641
Mediació financera	30.324	45.691	64.292	68.436	83.720
Act. immob.i de lloguer; serveis empreses	84.334	145.437	198.616	209.149	252.124
Adm. pública, defensa i seg. social	38.408	65.376	93.494	100.570	141.330
Educació	48.437	76.080	109.524	119.113	156.637
Act. sanitàries i serveis socials	51.328	84.746	120.737	130.706	166.455
Altres act. socials i serveis personals	26.215	46.973	68.396	73.705	95.159
Llars que ocupen personal domèstic	19.411	33.377	43.292	45.252	54.089
Organismes extraterritorials	145	198	233	239	271

21.Activitat econòmica de l'empresa dels ocupats a Barcelona i àmbits territorials. Percentatges

<i>Branques d'activitat</i>	<i>Entitat</i>		<i>Regió</i>	<i>Província</i>	
	<i>Barcelona</i>	<i>Metropolitana</i>	<i>Metropolitana</i>	<i>Barcelona</i>	<i>Catalunya</i>
TOTAL	100,0	100,0	100,0	100,0	100,0
Agricultura, ramaderia, caça i silvicultura	0,3	0,4	0,7	0,9	2,3
Pesca	0,1	0,0	0,1	0,1	0,2
Indústria extractiva	0,0	0,0	0,0	0,1	0,1
Indústria manufacturera	17,3	21,9	25,0	25,9	24,4
Producc. i distribució electricitat, gas i aigua	0,7	0,7	0,6	0,6	0,7
Construcció	6,1	8,3	9,1	9,3	10,4
Comerç i reparacions	15,5	16,0	16,0	15,9	16,0
Hosteleria	5,9	5,4	5,2	5,1	5,5
Transport, emmagatzematge i comunicacions	7,9	8,3	7,5	7,2	6,7
Mediació financera	4,7	3,6	3,3	3,2	3,0
Act. immob.i de lloguer; serveis empreses	13,1	11,4	10,2	9,8	9,0
Adm. pública, defensa i seg. social	6,0	5,1	4,8	4,7	5,0
Educació	7,5	6,0	5,6	5,6	5,6
Act. sanitàries i serveis socials	8,0	6,6	6,2	6,1	5,9
Altres act. socials i serveis personals	4,1	3,7	3,5	3,4	3,4
Llars que ocupen personal domèstic	3,0	2,6	2,2	2,1	1,9
Organismes extraterritorials	0,0	0,0	0,0	0,0	0,0

Nota: Població ocupada de 16 i més anys resident en habitatges familiars.

Departament d'Estadística. Ajuntament de Barcelona.

Font: Cens de població 2001. Institut d'Estadística de Catalunya.

2.Xifres bàsiques de la mobilitat obligada per treball segons Cens de Població 2001

1.Població ocupada que es desplaça. 1991-2001

<i>Desplaçaments</i>	1991		1996		2001	
	<i>Absoluts</i>	<i>%</i>	<i>Absoluts</i>	<i>%</i>	<i>Absoluts</i>	<i>%</i>
TOTAL	863.966	100,0	772.440	100,0	922.912	100,0
Intramunicipals	521.129	60,3	417.260	54,0	501.803	54,4
Surten de Barcelona	102.801	11,9	112.491	14,6	143.616	15,6
Entren a Barcelona	240.036	27,8	242.689	31,4	277.493	30,1

Nota: de 1991 i 1996 no es disposen dels llocs de treball ocupats per residents de municipis de la resta d'Espanya.
Pel 2001 població ocupada de 16 i més anys resident en habitatges familiars.

Departament d'Estadística. Ajuntament de Barcelona.

Font: Cens de població i habitatge. Instituto Nacional de Estadística. Institut d'Estadística de Catalunya.

Població ocupada que es desplaça

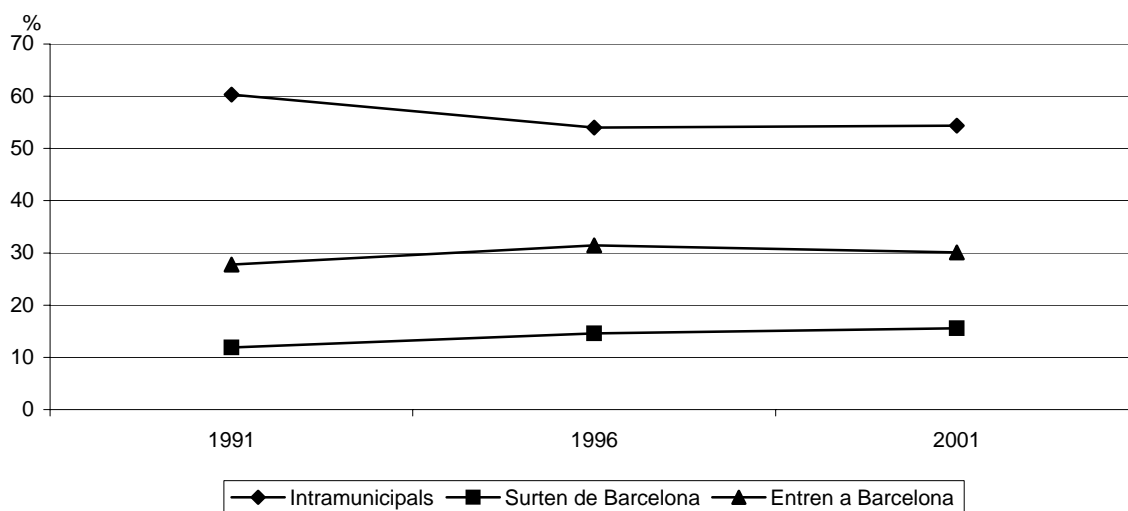

2.Xifres bàsiques de la mobilitat obligada per treball segons Cens de Població 2001

2.Població ocupada que es desplaça per àmbits territorials

<i>Desplaçaments fora de Barcelona</i>	<i>TOTAL</i>		<i>Surten de Barcelona i van a</i>		<i>Entren a Barcelona i venen de</i>		<i>Saldo entrades-sortides</i>
	<i>Absoluts</i>	<i>%</i>	<i>Absoluts</i>	<i>%</i>	<i>Absoluts</i>	<i>%</i>	<i>Absoluts</i>
TOTAL	421.109	100,0	143.616	100,0	277.493	100,0	133.877
Resta província Barcelona	357.149	84,8	108.842	75,8	248.307	89,5	139.465
Resta Catalunya	18.677	4,4	2.889	2,0	15.788	5,7	12.899
Resta Espanya i estranger	17.266	4,1	3.868	2,7	13.398	4,8	9.530
No aplicable	28.017	6,7	28.017	19,5	-	-	-

Nota: població ocupada de 16 i més anys resident en habitatges familiars.

No aplicable: es refereix a la població ocupada de 16 i més anys que treballa a varis municipis.

Departament d'Estadística. Ajuntament de Barcelona.

Font: Cens de població i habitatge 2001. Instituto Nacional de Estadística. Institut d'Estadística de Catalunya.

2.Xifres bàsiques de la mobilitat obligada per treball segons Cens de Població 2001

3.Població ocupada que es desplaça per províncies

<i>Província de procedència/destí</i>	<i>TOTAL</i>		<i>Surten de Barcelona i van a</i>		<i>Entren a Barcelona i venen de</i>		<i>Saldo entrades-sortides</i>
	<i>Absoluts</i>	<i>%</i>	<i>Absoluts</i>	<i>%</i>	<i>Absoluts</i>	<i>%</i>	<i>Absoluts</i>
TOTAL	421.109	100,0	143.616	100,0	277.493	100,0	133.877
Barcelona	357.149	84,8	108.842	75,8	248.307	89,5	139.465
Tarragona	8.283	2,0	1.062	0,7	7.221	2,6	6.159
Girona	6.596	1,6	1.355	0,9	5.241	1,9	3.886
Lleida	3.798	0,9	472	0,3	3.326	1,2	2.854
Fora de Catalunya	14.912	3,5	1.514	1,1	13.398	4,8	11.884
Fora d'Espanya	2.354	0,6	2.354	1,6	-	-	-
No aplicable	28.017	6,7	28.017	19,5	-	-	-

Nota: població ocupada de 16 i més anys resident en habitatges familiars.

No aplicable: es refereix a la població ocupada de 16 i més anys que treballa a varis municipis.

Departament d'Estadística. Ajuntament de Barcelona.

Font: Cens de població i habitatge 2001. Instituto Nacional de Estadística. Institut d'Estadística de Catalunya.

2.Xifres bàsiques de la mobilitat obligada per treball segons Cens de Població 2001

4.Població ocupada que es desplaça per rànkung de municipis

Rànking de municipis de procedència/destí	TOTAL		Surten de Barcelona i van a		Entren a Barcelona i venen de		Saldo entrades- sortides
	Absoluts	%	Absoluts	%	Absoluts	%	Absoluts
TOTAL	421.109	100,0	143.616	100,0	277.493	100,0	133.877
Hospitalet de Llobregat, l'	50.952	12,1	13.759	9,6	37.193	13,4	23.434
Badalona	32.568	7,7	6.680	4,7	25.888	9,3	19.208
Santa Coloma de Gramenet	19.426	4,6	2.392	1,7	17.034	6,1	14.642
Cornellà de Llobregat	14.137	3,4	4.829	3,4	9.308	3,4	4.479
Prat de Llobregat	14.013	3,3	6.321	4,4	7.692	2,8	1.371
Sant Cugat del Vallès	13.666	3,2	4.426	3,1	9.240	3,3	4.814
Esplugues de Llobregat	9.832	2,3	3.022	2,1	6.810	2,5	3.788
Sant Boi de Llobregat	9.332	2,2	2.471	1,7	6.861	2,5	4.390
Sabadell	9.018	2,1	3.726	2,6	5.292	1,9	1.566
Cerdanyola del Vallès	7.920	1,9	2.645	1,8	5.275	1,9	2.630
Terrassa	7.231	1,7	2.485	1,7	4.746	1,7	2.261
Sant Adrià de Besòs	7.178	1,7	2.251	1,6	4.927	1,8	2.676
Viladecans	6.386	1,5	1.221	0,9	5.165	1,9	3.944
Castelldefels	6.187	1,5	707	0,5	5.480	2,0	4.773
Sant Joan Despí	6.139	1,5	2.595	1,8	3.544	1,3	949
Montcada i Reixac	6.032	1,4	2.932	2,0	3.100	1,1	168
Rubí	5.661	1,3	2.522	1,8	3.139	1,1	617
Sant Feliu de Llobregat	5.589	1,3	1.463	1,0	4.126	1,5	2.663
Martorell	5.225	1,2	4.176	2,9	1.049	0,4	-3.127
Gavà	4.740	1,1	1.344	0,9	3.396	1,2	2.052
Mollet del Vallès	4.583	1,1	1.685	1,2	2.898	1,0	1.213
Mataró	4.329	1,0	1.424	1,0	2.905	1,0	1.481
Santa Perpètua de Mogoda	3.953	0,9	2.389	1,7	1.564	0,6	-825
Granollers	3.785	0,9	2.042	1,4	1.743	0,6	-299
Barberà del Vallès	3.666	0,9	2.229	1,6	1.437	0,5	-792
Masnou, el	3.334	0,8	482	0,3	2.852	1,0	2.370
Premià de Mar	3.142	0,7	280	0,2	2.862	1,0	2.582
Vilanova i la Geltrú	3.094	0,7	520	0,4	2.574	0,9	2.054
Ripollet	3.036	0,7	996	0,7	2.040	0,7	1.044
Sant Andreu de la Barca	2.696	0,6	1.344	0,9	1.352	0,5	8
Molins de Rei	2.590	0,6	1.014	0,7	1.576	0,6	562
Sant Vicenç dels Horts	2.191	0,5	546	0,4	1.645	0,6	1.099
Sant Pere de Ribes	1.436	0,3	118	0,1	1.318	0,5	1.200
Manresa	1.254	0,3	386	0,3	868	0,3	482
Vilafranca del Penedès	1.076	0,3	361	0,3	715	0,3	354
Vic	735	0,2	387	0,3	348	0,1	-39
Igualada	728	0,2	194	0,1	534	0,2	340
Pineda de Mar	632	0,2	80	0,1	552	0,2	472
Resta de província de Barcelona	69.657	16,5	20.398	14,2	49.259	17,8	28.861
Província de Tarragona	8.283	2,0	1.062	0,7	7.221	2,6	6.159
Província de Girona	6.596	1,6	1.355	0,9	5.241	1,9	3.886
Província de Lleida	3.798	0,9	472	0,3	3.326	1,2	2.854
Fora de Catalunya	14.912	3,5	1.514	1,1	13.398	4,8	11.884
Fora d'Espanya	2.354	0,6	2.354	1,6	-	-	-
No aplicable	28.017	6,7	28.017	19,5	-	-	-

Nota: població ocupada de 16 i més anys resident en habitatges familiars.

No aplicable: es refereix a la població ocupada de 16 i més anys que treballa a varis municipis.

Departament d'Estadística. Ajuntament de Barcelona.

Font: Cens de població i habitatge 2001. Instituto Nacional de Estadística. Institut d'Estadística de Catalunya.

2.Xifres bàsiques de la mobilitat obligada per treball segons Cens de Població 2001

5.Població ocupada que es desplaça segons mitjà de transport

<i>Mitjà de transport utilitzat</i>	<i>TOTAL</i>		<i>Desplaçaments dins el municipi</i>		<i>Surten de Barcelona</i>		<i>Entren a Barcelona</i>		<i>Saldo entrades-sortides</i>
	<i>Absoluts</i>	<i>%</i>	<i>Absoluts</i>	<i>%</i>	<i>Absoluts</i>	<i>%</i>	<i>Absoluts</i>	<i>%</i>	<i>Absoluts</i>
TOTAL	922.912	100,0	501.803	100,0	143.616	100,0	277.493	100,0	133.877
Només cotxe particular, conduïnt	247.118	26,8	88.350	17,6	57.427	40,0	101.341	36,5	43.914
Només cotxe particular, de passatger	23.561	2,6	10.111	2,0	4.480	3,1	8.970	3,2	4.490
Cotxe part., conduïnt i trans. públic	23.614	2,6	8.652	1,7	2.941	2,0	12.021	4,3	9.080
Cotxe part., passatger i trans. públic	8.364	0,9	3.527	0,7	1.483	1,0	3.354	1,2	1.871
Només autobús	87.260	9,5	64.288	12,8	9.211	6,4	13.761	5,0	4.550
Només metro	150.982	16,4	104.946	20,9	9.201	6,4	36.835	13,3	27.634
Només tren	47.508	5,1	5.618	1,1	7.813	5,4	34.077	12,3	26.264
Autobús i metro	48.470	5,3	32.469	6,5	4.221	2,9	11.780	4,2	7.559
Autobús i tren	6.150	0,7	1.424	0,3	1.152	0,8	3.574	1,3	2.422
Tren i metro	21.210	2,3	5.318	1,1	4.724	3,3	11.168	4,0	6.444
Només moto	54.156	5,9	41.954	8,4	3.789	2,6	8.413	3,0	4.624
A peu	95.817	10,4	92.436	18,4	1.198	0,8	2.183	0,8	985
Bicicleta	3.420	0,4	3.006	0,6	118	0,1	296	0,1	178
Altres	26.823	2,9	17.996	3,6	2.931	2,0	5.896	2,1	2.965
No aplicable	78.459	8,5	21.708	4,3	32.927	22,9	23.824	8,6	-9.103

Nota: població ocupada de 16 i més anys resident en habitatges familiars.

No aplicable: es refereix a la població ocupada de 16 i més anys que treballa al seu propi domicili, en varis municipis, o que es desplaça per anar a treballar a la segona residència.

Departament d'Estadística. Ajuntament de Barcelona.

Font: Cens de població i habitatge 2001. Instituto Nacional de Estadística. Institut d'Estadística de Catalunya.

2.Xifres bàsiques de la mobilitat obligada per treball segons Cens de Població 2001

6.Població ocupada que es desplaça segons sexe

<i>Sexe</i>	<i>TOTAL</i>		<i>Desplaçaments dins el municipi</i>		<i>Surten de Barcelona</i>		<i>Entren a Barcelona</i>		<i>Saldo entrades-sortides</i>
	<i>Absoluts</i>	<i>%</i>	<i>Absoluts</i>	<i>%</i>	<i>Absoluts</i>	<i>%</i>	<i>Absoluts</i>	<i>%</i>	<i>Absoluts</i>
TOTAL	922.912	100,0	501.803	100,0	143.616	100,0	277.493	100,0	133.877
Homes	512.616	55,5	254.914	50,8	98.110	68,3	159.592	57,5	61.482
Dones	410.296	44,5	246.889	49,2	45.506	31,7	117.901	42,5	72.395

Nota: població ocupada de 16 i més anys resident en habitatges familiars.

Departament d'Estadística. Ajuntament de Barcelona.

Font: Cens de població i habitatge 2001. Instituto Nacional de Estadística. Institut d'Estadística de Catalunya.

2.Xifres bàsiques de la mobilitat obligada per treball segons Cens de Població 2001

7.Població ocupada que es desplaça per edats

Grups d'edat	TOTAL		Desplaçaments dins el municipi		Surten de Barcelona		Entren a Barcelona		Saldo entrades- sortides
	Absoluts	%	Absoluts	%	Absoluts	%	Absoluts	%	Absoluts
TOTAL	922.912	100,0	501.803	100,0	143.616	100,0	277.493	100,0	133.877
16-19	16.772	1,8	9.492	1,9	1.525	1,1	5.755	2,1	4.230
20-24	83.726	9,1	42.417	8,5	9.617	6,7	31.692	11,4	22.075
25-29	147.045	15,9	72.867	14,5	21.549	15,0	52.629	19,0	31.080
30-34	138.489	15,0	70.509	14,1	21.657	15,1	46.323	16,7	24.666
35-39	126.955	13,8	67.792	13,5	20.739	14,4	38.424	13,8	17.685
40-44	113.376	12,3	62.826	12,5	19.017	13,2	31.533	11,4	12.516
45-49	98.564	10,7	55.790	11,1	16.225	11,3	26.549	9,6	10.324
50-54	87.110	9,4	50.298	10,0	14.297	10,0	22.515	8,1	8.218
55-59	64.711	7,0	37.932	7,6	11.755	8,2	15.024	5,4	3.269
60-64	32.181	3,5	20.457	4,1	5.674	4,0	6.050	2,2	376
65 i més	13.983	1,5	11.423	2,3	1.561	1,1	999	0,4	-562

Nota: població ocupada de 16 i més anys resident en habitatges familiars.

Departament d'Estadística. Ajuntament de Barcelona.

Font: Cens de població i habitatge 2001. Instituto Nacional de Estadística. Institut d'Estadística de Catalunya.

2.Xifres bàsiques de la mobilitat obligada per treball segons Cens de Població 2001

8.Població ocupada que es desplaça segons nivell d'instrucció

Nivell d'instrucció	TOTAL		Desplaçaments dins el municipi		Surten de Barcelona		Entren a Barcelona		Saldo entrades- sortides
	Absoluts	%	Absoluts	%	Absoluts	%	Absoluts	%	Absoluts
TOTAL	922.912	100,0	501.803	100,0	143.616	100,0	277.493	100,0	133.877
No sap llegir/escriure o hi té dificultats	3.711	0,4	2.134	0,4	420	0,3	1.157	0,4	737
Sense estudis	32.729	3,5	18.134	3,6	4.284	3,0	10.311	3,7	6.027
Primer grau	102.058	11,1	55.273	11,0	14.667	10,2	32.118	11,6	17.451
ESO, EGB, Bat. elemental	201.248	21,8	107.152	21,4	29.431	20,5	64.665	23,3	35.234
Batxiller superior	151.712	16,4	86.803	17,3	22.321	15,5	42.588	15,3	20.267
FP grau mig	62.009	6,7	31.960	6,4	9.937	6,9	20.112	7,2	10.175
FP grau superior	81.405	8,8	40.557	8,1	13.246	9,2	27.602	9,9	14.356
Diplomat	116.048	12,6	62.601	12,5	19.251	13,4	34.196	12,3	14.945
Llicenciat	156.129	16,9	87.849	17,5	27.624	19,2	40.656	14,7	13.032
Doctorat	15.863	1,7	9.340	1,9	2.435	1,7	4.088	1,5	1.653

Nota: població ocupada de 16 i més anys resident en habitatges familiars.

Departament d'Estadística. Ajuntament de Barcelona.

Font: Cens de població i habitatge 2001. Instituto Nacional de Estadística. Institut d'Estadística de Catalunya.

2.Xifres bàsiques de la mobilitat obligada per treball segons Cens de Població 2001

9.Població ocupada que es desplaça segons professió

Professió	TOTAL		Desplaçaments dins el municipi		Surten de Barcelona		Entren a Barcelona		Saldo entrades- sortides
	Absoluts	%	Absoluts	%	Absoluts	%	Absoluts	%	Absoluts
TOTAL	922.912	100,0	501.803	100,0	143.616	100,0	277.493	100,0	133.877
Personal directiu d'empreses i adm. públiques	86.506	9,4	49.566	9,9	14.026	9,8	22.914	8,3	8.888
Tècnics i professionals científics i intel·lectuals	167.625	18,2	93.678	18,7	30.319	21,1	43.628	15,7	13.309
Tècnics i professionals de suport	155.701	16,9	80.496	16,0	27.111	18,9	48.094	17,3	20.983
Empleats administratius	121.283	13,1	71.538	14,3	13.490	9,4	36.255	13,1	22.765
Treballadors de serveis i venedors de comerç	136.322	14,8	83.762	16,7	11.561	8,0	40.999	14,8	29.438
Treballadors qualificats en act. agràries i pesqueres	2.843	0,3	1.437	0,3	511	0,4	895	0,3	384
Artesans i treballadors qualificats ind. i construcció	102.175	11,1	46.980	9,4	19.262	13,4	35.933	12,9	16.671
Operadors d'instal·lacions i maquinària, i muntadors	66.267	7,2	26.831	5,3	18.327	12,8	21.109	7,6	2.782
Treballadors no qualificats	83.110	9,0	47.063	9,4	8.808	6,1	27.239	9,8	18.431
Forces armades	1.080	0,1	452	0,1	201	0,1	427	0,2	226

Nota: població ocupada de 16 i més anys resident en habitatges familiars.

Departament d'Estadística. Ajuntament de Barcelona.

Font: Cens de població i habitatge 2001. Instituto Nacional de Estadística. Institut d'Estadística de Catalunya.

2.Xifres bàsiques de la mobilitat obligada per treball segons Cens de Població 2001

10.Població ocupada que es desplaça segons situació professional

Situació professional	TOTAL		Desplaçaments dins el municipi		Surten de Barcelona		Entren a Barcelona		Saldo entrades- sortides
	Absoluts	%	Absoluts	%	Absoluts	%	Absoluts	%	Absoluts
TOTAL	922.912	100,0	501.803	100,0	143.616	100,0	277.493	100,0	133.877
Empresaris amb empleats	49.708	5,4	31.287	6,2	7.066	4,9	11.355	4,1	4.289
Empresaris sense empleats	74.248	8,0	47.431	9,5	12.839	8,9	13.978	5,0	1.139
Assalariats fixos	612.194	66,3	322.312	64,2	98.775	68,8	191.107	68,9	92.332
Assalariats eventuais	181.449	19,7	97.468	19,4	24.207	16,9	59.774	21,5	35.567
Altres situacions (ajuda familiar)	2.368	0,3	1.650	0,3	200	0,1	518	0,2	318
Altres situacions (membres de cooperatives)	2.945	0,3	1.655	0,3	529	0,4	761	0,3	232

Nota: població ocupada de 16 i més anys resident en habitatges familiars.

Departament d'Estadística. Ajuntament de Barcelona.

Font: Cens de població i habitatge 2001. Instituto Nacional de Estadística. Institut d'Estadística de Catalunya.

2.Xifres bàsiques de la mobilitat obligada per treball segons Cens de Població 2001**11.Població ocupada que es desplaça segons branques d'activitat**

<i>Branques d'activitat</i>	<i>TOTAL</i>		<i>Desplaçaments dins el municipi</i>		<i>Surten de Barcelona</i>		<i>Entren a Barcelona</i>		<i>Saldo entrades-sortides</i>
	<i>Absoluts</i>	<i>%</i>	<i>Absoluts</i>	<i>%</i>	<i>Absoluts</i>	<i>%</i>	<i>Absoluts</i>	<i>%</i>	<i>Absoluts</i>
TOTAL	922.912	100,0	501.803	100,0	143.616	100,0	277.493	100,0	133.877
Agricultura, ramaderia, caça i silvicultura	2.909	0,3	1.451	0,3	558	0,4	900	0,3	342
Pesca	530	0,1	303	0,1	44	0,0	183	0,1	139
Indústria extractiva	137	0,0	63	0,0	25	0,0	49	0,0	24
Indústria manufacturera	157.701	17,1	68.078	13,6	43.473	30,3	46.150	16,6	2.677
Producc. i dist. electricitat, gas i aigua	6.700	0,7	3.415	0,7	1.020	0,7	2.265	0,8	1.245
Construcció	62.868	6,8	29.157	5,8	10.366	7,2	23.345	8,4	12.979
Comerç i reparacions	138.667	15,0	80.382	16,0	19.410	13,5	38.875	14,0	19.465
Hosteleria	52.390	5,7	34.177	6,8	3.682	2,6	14.531	5,2	10.849
Transport, emmagatz. i comunicacions	76.587	8,3	36.402	7,3	14.811	10,3	25.374	9,1	10.563
Mediació financera	42.556	4,6	26.036	5,2	4.288	3,0	12.232	4,4	7.944
Act. immob.i de lloguer; serveis empreses	127.609	13,8	72.383	14,4	11.951	8,3	43.275	15,6	31.324
Adm. pública, defensa i seg. social	56.451	6,1	32.471	6,5	5.937	4,1	18.043	6,5	12.106
Educació	63.484	6,9	36.111	7,2	12.326	8,6	15.047	5,4	2.721
Act. sanitàries i serveis socials	71.477	7,7	41.412	8,3	9.916	6,9	20.149	7,3	10.233
Altres act. socials i serveis personals	36.706	4,0	21.792	4,3	4.423	3,1	10.491	3,8	6.068
Llars que ocupen personal domèstic	25.953	2,8	18.045	3,6	1.366	1,0	6.542	2,4	5.176
Organismes extraterritorials	187	0,0	125	0,0	20	0,0	42	0,0	22

Nota: població ocupada de 16 i més anys resident en habitatges familiars.

Departament d'Estadística. Ajuntament de Barcelona.

Font: Cens de població i habitatge 2001. Instituto Nacional de Estadística. Institut d'Estadística de Catalunya.

2.Xifres bàsiques de la mobilitat obligada per treball segons Cens de Població 2001**12.Població ocupada que es desplaça segons nacionalitat**

<i>Nacionalitat</i>	<i>TOTAL</i>		<i>Desplaçaments dins el municipi</i>		<i>Surten de Barcelona</i>		<i>Entren a Barcelona</i>		<i>Saldo entrades-sortides</i>
	<i>Absoluts</i>	<i>%</i>	<i>Absoluts</i>	<i>%</i>	<i>Absoluts</i>	<i>%</i>	<i>Absoluts</i>	<i>%</i>	<i>Absoluts</i>
TOTAL	922.912	100,0	501.803	100,0	143.616	100,0	277.493	100,0	133.877
Unió Europea	873.965	94,7	467.992	93,3	136.747	95,2	269.226	97,0	132.479
Resta Europa	2.957	0,3	2.004	0,4	449	0,3	504	0,2	55
Àfrica	6.941	0,8	3.710	0,7	932	0,6	2.299	0,8	1.367
Amèrica	31.277	3,4	21.962	4,4	4.442	3,1	4.873	1,8	431
Àsia	7.694	0,8	6.076	1,2	1.031	0,7	587	0,2	-444
Oceania	77	0,0	58	0,0	15	0,0	4	0,0	-11
Apàtrides	1	0,0	1	0,0	0	0,0	0	0,0	0

Nota: població ocupada de 16 i més anys resident en habitatges familiars.

Departament d'Estadística. Ajuntament de Barcelona.

Font: Cens de població i habitatge 2001. Instituto Nacional de Estadística. Institut d'Estadística de Catalunya.

2.Xifres bàsiques de la mobilitat obligada per treball segons Cens de Població 2001

13.Població ocupada que es desplaça segons temps de desplaçament

<i>Temps</i>	<i>TOTAL</i>		<i>Desplaçaments dins el municipi</i>		<i>Surten de Barcelona</i>		<i>Entren a Barcelona</i>		<i>Saldo entrades-sortides</i>
	<i>Absoluts</i>	<i>%</i>	<i>Absoluts</i>	<i>%</i>	<i>Absoluts</i>	<i>%</i>	<i>Absoluts</i>	<i>%</i>	<i>Absoluts</i>
TOTAL	922.912	100,0	501.803	100,0	143.616	100,0	277.493	100,0	133.877
Menys de 10 minuts	73.935	8,0	68.412	13,6	1.499	1,0	4.024	1,5	2.525
Entre 10 i 20 minuts	175.352	19,0	136.803	27,3	11.462	8,0	27.087	9,8	15.625
Entre 20 i 30 minuts	243.685	26,4	154.709	30,8	27.746	19,3	61.230	22,1	33.484
Entre 30 i 45 minuts	194.435	21,1	85.248	17,0	35.255	24,5	73.932	26,6	38.677
Entre 45 minuts i 1 hora	106.731	11,6	27.009	5,4	23.095	16,1	56.627	20,4	33.532
Entre 1 hora i 1 hora i mitja	43.517	4,7	6.504	1,3	10.016	7,0	26.997	9,7	16.981
Més d'1 hora i mitja	6.798	0,7	1.410	0,3	1.616	1,1	3.772	1,4	2.156
No aplicable	78.459	8,5	21.708	4,3	32.927	22,9	23.824	8,6	-9.103

Nota: població ocupada de 16 i més anys resident en habitatges familiars.

No aplicable: es refereix a la població ocupada de 16 i més anys que treballa al seu propi domicili, en varis municipis, o que es desplaça per anar a treballar a la segona residència.

Departament d'Estadística. Ajuntament de Barcelona.

Font: Cens de població i habitatge 2001. Instituto Nacional de Estadística. Institut d'Estadística de Catalunya.

2.Xifres bàsiques de la mobilitat obligada per treball segons Cens de Població 2001

14.Llocs de treball dels ocupats de Barcelona. 1991-2001

<i>Llocs de treball de Barcelona</i>	<i>1991</i>	<i>1996</i>	<i>2001</i>
TOTAL	761.165	659.949	779.296
Ocupats per treballadors residents a Barcelona	521.129	417.260	501.803
Ocupats per treballadors de la resta de Catalunya	240.036	242.689	264.095
Ocupats per treballadors de la resta d'Espanya	-	-	13.398

Nota: de 1991 i 1996 no es disposen dels llocs de treball ocupats per residents de municipis de la resta d'Espanya.

Pel 2001 població ocupada de 16 i més anys resident en habitatges familiars.

Departament d'Estadística. Ajuntament de Barcelona.

Font: Cens de població i habitatge. Instituto Nacional de Estadística. Institut d'Estadística de Catalunya.

2.Xifres bàsiques de la mobilitat obligada per treball segons Cens de Població 2001

15.Llocs de treball de la població ocupada resident a Barcelona. 1991-2001

<i>Lloc de treball dels residents a Barcelona</i>	<i>1991</i>	<i>1996</i>	<i>2001</i>
TOTAL	623.930	529.751	645.419
Treballen a Barcelona ciutat	521.129	417.260	501.803
Treballen fora de Barcelona	102.801	112.491	143.616

Nota: pel 2001 població ocupada de 16 i més anys resident en habitatges familiars.

Departament d'Estadística. Ajuntament de Barcelona.

Font: Cens de població i habitatge. Instituto Nacional de Estadística. Institut d'Estadística de Catalunya.

PART II

1. Enquesta de Població Activa. 2001-2004

1. Població activa, ocupada i aturada de Barcelona

<i>Període</i>	<i>Població activa</i>	<i>Població ocupada</i>	<i>Població aturada</i>
Any 2001			
1r trimestre	642,5	578,0	64,5
2n trimestre	640,3	570,4	69,9
3r trimestre	646,4	574,6	71,8
4t trimestre	629,0	561,6	67,4
Any 2002			
1r trimestre	625,7	549,9	75,8
2n trimestre	616,2	547,9	68,3
3r trimestre	628,6	556,4	72,2
4t trimestre	639,9	566,0	73,9
Any 2003			
1r trimestre	638,9	563,9	75,0
2n trimestre	649,9	580,2	69,7
3r trimestre	660,4	585,5	74,9
4t trimestre	661,3	599,8	61,5
Any 2004			
1r trimestre	669,5	595,7	73,8
2n trimestre	662,7	591,3	71,4
3r trimestre	679,8	607,0	72,8
4t trimestre	676,0	604,8	71,2

Nota: Dades en milers.

Pel 2002 ha canviat la metodologia de l'EPA. Les dades pel 2001 també s'han calculat amb la nova metodologia, per poder establir comparacions.

Departament d'Estadística. Ajuntament de Barcelona.

Font: Encuesta de Población Activa. INE

1. Enquesta de Població Activa. 2001-2004**2. Taxes globals i específiques per Barcelona**

<i>Període</i>	<i>Taxes globals</i>			<i>Taxes específiques</i>		
	<i>d'activitat</i>	<i>d'ocupació</i>	<i>d'atur</i>	<i>d'activitat</i>	<i>d'ocupació</i>	<i>d'atur</i>
Any 2001						
1r trimestre	52,0	46,8	10,0	70,2	63,1	10,1
2n trimestre	51,9	46,2	10,9	70,7	63,0	11,0
3r trimestre	52,5	46,7	11,1	72,0	63,9	11,2
4t trimestre	51,5	46,0	10,7	71,3	63,6	10,8
Any 2002						
1r trimestre	51,9	45,6	12,1	71,3	62,6	12,2
2n trimestre	51,3	45,6	11,1	71,2	63,3	11,2
3r trimestre	52,1	46,1	11,5	72,0	63,7	11,6
4t trimestre	52,5	46,5	11,5	72,5	64,1	11,6
Any 2003						
1r trimestre	52,7	46,5	11,7	72,6	64,0	11,8
2n trimestre	53,3	47,6	10,7	73,0	65,1	10,8
3r trimestre	54,1	47,9	11,3	74,4	65,9	11,5
4t trimestre	54,1	49,1	9,3	74,2	67,2	9,4
Any 2004						
1r trimestre	55,1	49,0	11,0	75,5	67,1	11,2
2n trimestre	54,9	48,9	10,8	75,8	67,5	10,9
3r trimestre	55,8	49,8	10,7	75,9	67,6	10,8
4t trimestre	55,6	49,8	10,5	75,1	67,1	10,7

Pel 2002 ha canviat la metodologia de l'EPA. Les dades pel 2001 també s'han calculat amb la nova metodologia, per poder establir comparacions.

Departament d'Estadística. Ajuntament de Barcelona.

Font: Encuesta de Población Activa. INE

1. Enquesta de Població Activa. 2001-2004**3. Taxes específiques per sexe de Barcelona**

<i>Període</i>	<i>Taxa d'activitat</i>			<i>Taxa d'ocupació</i>			<i>Taxa d'atur</i>		
	<i>Total</i>	<i>Homes</i>	<i>Dones</i>	<i>Total</i>	<i>Homes</i>	<i>Dones</i>	<i>Total</i>	<i>Homes</i>	<i>Dones</i>
Any 2001									
1r trimestre	70,2	80,3	60,7	63,1	72,6	54,2	10,1	9,6	10,7
2n trimestre	70,7	80,4	62,0	63,0	72,6	54,2	11,0	9,7	12,5
3r trimestre	72,0	82,3	62,9	63,9	74,9	54,2	11,2	8,9	13,9
4t trimestre	71,3	81,1	62,5	63,6	74,5	53,8	10,8	8,1	14,0
Any 2002									
1r trimestre	71,3	80,3	63,1	62,6	72,1	54,0	12,2	10,2	14,5
2n trimestre	71,2	80,5	62,6	63,3	73,4	53,9	11,2	8,9	13,9
3r trimestre	72,0	81,7	62,8	63,7	74,2	53,7	11,6	9,2	14,5
4t trimestre	72,5	82,3	63,1	64,1	73,2	55,3	11,6	11,0	12,4
Any 2003									
1r trimestre	72,6	82,6	63,1	64,0	73,8	54,7	11,8	10,7	13,3
2n trimestre	73,0	81,7	64,7	65,1	73,7	56,8	10,8	9,7	12,1
3r trimestre	74,4	84,0	65,1	65,9	75,3	56,7	11,5	10,3	12,9
4t trimestre	74,2	83,9	64,9	67,2	77,3	57,6	9,4	7,9	11,3
Any 2004									
1r trimestre	75,5	85,1	66,6	67,1	76,5	58,3	11,2	10,1	12,5
2n trimestre	75,8	85,0	67,4	67,5	76,6	59,2	10,9	10,0	12,0
3r trimestre	75,9	84,9	67,5	67,6	76,7	59,2	10,8	9,6	12,3
4t trimestre	75,1	85,1	66,1	67,1	77,2	58,0	10,7	9,3	12,3

Pel 2002 ha canviat la metodologia de l'EPA. Les dades pel 2001 també s'han calculat amb la nova metodologia, per poder establir comparacions.

Departament d'Estadística. Ajuntament de Barcelona.

Font: Encuesta de Población Activa. INE

Institut d'Estadística de Catalunya. IDESCAT

Taxa específica d'activitat per sexe



Taxa específica d'ocupació per sexe

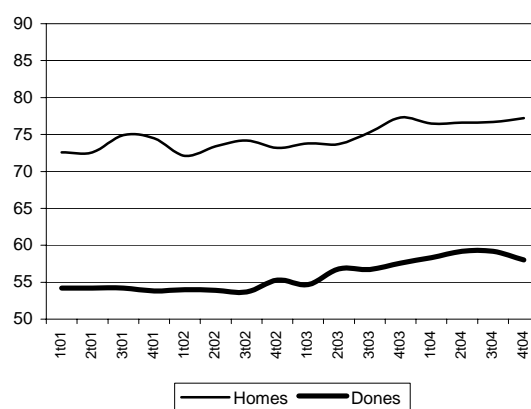

Taxa específica d'atur per sexe

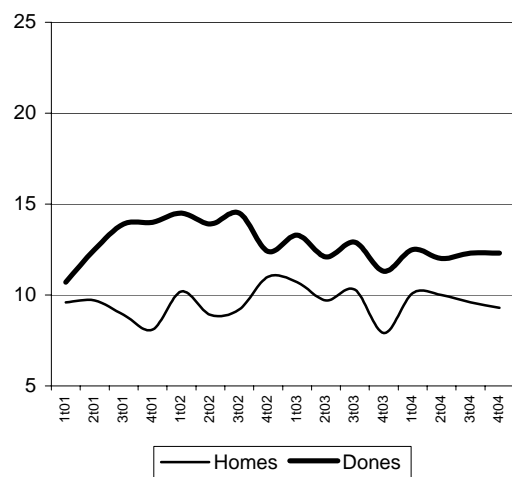

Diferencial de les taxes específiques per sexe

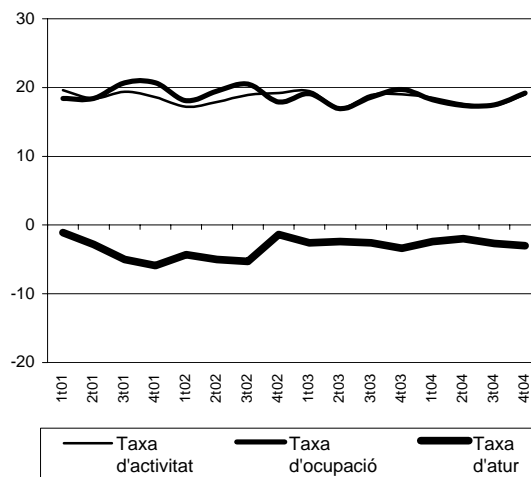

1. Enquesta de Població Activa. 2001-2004

4. Taxes específiques per Barcelona i àmbits territorials

Període	Taxa d'activitat				Taxa d'ocupació				Taxa d'atur			
	Província				Província				Província			
	Barcelona	Barcelona	Catalunya	Espanya	Barcelona	Barcelona	Catalunya	Espanya	Barcelona	Barcelona	Catalunya	Espanya
Any 2001												
1r trimestre	70,2	-	70,8	65,1	63,1	-	65,0	58,0	10,1	-	8,2	10,9
2n trimestre	70,7	-	72,1	65,3	63,0	-	66,0	58,5	11,0	-	8,4	10,4
3r trimestre	72,0	-	72,5	65,9	63,9	-	66,4	59,1	11,2	-	8,4	10,3
4t trimestre	71,3	-	71,8	66,2	63,6	-	65,6	59,2	10,8	-	8,7	10,6
Any 2002												
1r trimestre	71,3	71,6	71,9	66,5	62,6	63,8	64,5	58,8	12,2	10,9	10,4	11,5
2n trimestre	71,2	71,5	72,3	66,9	63,3	64,5	65,6	59,5	11,2	9,8	9,3	11,2
3r trimestre	72,0	72,6	73,3	67,5	63,7	64,9	66,4	59,8	11,6	10,6	9,3	11,5
4t trimestre	72,5	72,6	73,0	67,6	64,1	64,9	65,9	59,8	11,6	10,6	9,6	11,5
Any 2003												
1r trimestre	72,6	73,3	73,6	67,9	64,0	65,6	66,5	59,9	11,8	10,5	9,7	11,8
2n trimestre	73,0	73,8	74,1	68,3	65,1	66,2	67,2	60,7	10,8	10,3	9,4	11,2
3r trimestre	74,4	74,7	75,2	68,8	65,9	67,0	68,2	61,1	11,5	10,2	9,2	11,2
4t trimestre	74,2	74,6	74,8	69,0	67,2	67,4	68,1	61,2	9,4	9,6	9,0	11,3
Any 2004												
1r trimestre	75,5	75,0	74,8	69,0	67,1	67,1	67,6	61,1	11,2	10,5	9,7	11,4
2n trimestre	75,8	75,0	75,3	69,3	67,5	67,5	68,4	61,7	10,9	10,0	9,3	11,0
3r trimestre	75,9	74,9	75,5	69,7	67,6	67,4	68,7	62,3	10,8	10,0	9,0	10,6
4t trimestre	75,1	75,0	74,8	69,9	67,1	67,7	68,2	62,6	10,7	9,7	8,9	10,4

Nota: Les taxes específiques fan referència a la població de 16 a 64 anys.

Pel 2002 ha canviat la metodologia de l'EPA. Les dades pel 2001 també s'han calculat amb la nova metodologia, per poder establir comparacions.

Departament d'Estadística. Ajuntament de Barcelona.

Font: Encuesta de Población Activa. INE

Institut d'Estadística de Catalunya. IDESCAT

Taxa específica d'activitat per àmbits territorials

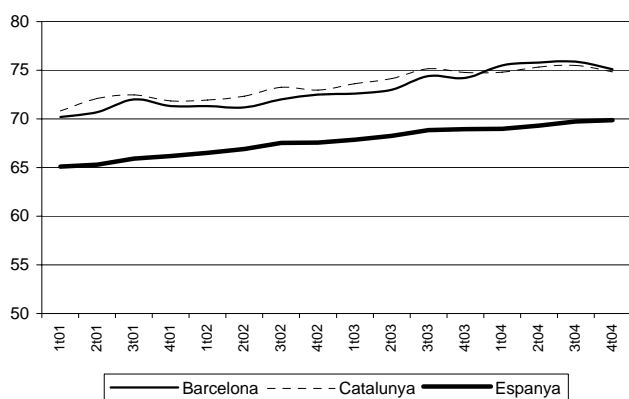

Taxa específica d'atur per àmbits territorials

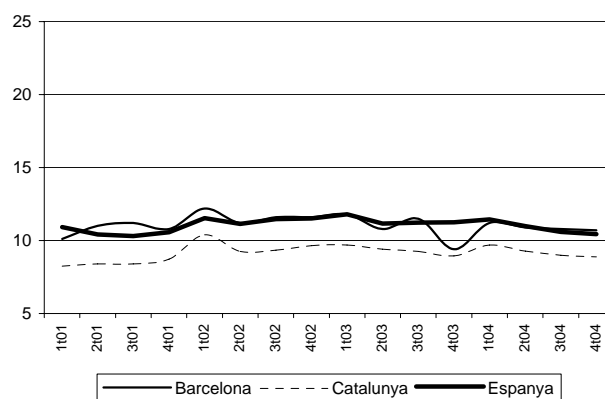

1. Enquesta de Població Activa. 2001-2004

5. Població ocupada de Barcelona per sexe

Període	Absoluts			Taxes globals per sexe			Diferencial entre sexes
	Total	Homes	Dones	Total	Homes	Dones	
Any 2001							
1r trimestre	578,0	322,0	256,0	46,8	57,3	38,0	19,4
2n trimestre	570,4	313,8	256,6	46,2	56,6	37,8	18,8
3r trimestre	574,6	317,1	257,5	46,7	57,7	37,8	19,9
4t trimestre	561,6	312,4	249,2	46,0	56,7	37,2	19,5
Any 2002							
1r trimestre	549,9	302,3	247,6	45,6	55,2	37,6	17,6
2n trimestre	547,9	305,5	242,4	45,6	56,0	37,0	19,0
3r trimestre	556,4	316,4	240,0	46,1	57,2	36,7	20,4
4t trimestre	566,0	316,6	249,4	46,5	56,3	38,0	18,3
Any 2003							
1r trimestre	563,9	316,8	247,1	46,5	56,9	37,7	19,1
2n trimestre	580,2	321,8	258,4	47,6	57,4	39,2	18,2
3r trimestre	585,5	329,5	256,0	47,9	58,6	38,8	19,8
4t trimestre	599,8	338,6	261,2	49,1	60,1	39,6	20,4
Any 2004							
1r trimestre	595,7	329,0	266,7	49,0	59,3	40,5	18,8
2n trimestre	591,3	321,9	269,4	48,9	59,0	40,6	18,4
3r trimestre	607,0	330,7	276,3	49,8	59,9	41,5	18,4
4t trimestre	604,8	328,7	276,1	49,8	60,4	41,1	19,3

Nota: Dades en milers.

Pel 2002 ha canviat la metodologia de l'EPA. Les dades pel 2001 també s'han calculat amb la nova metodologia, per poder establir comparacions.

Departament d'Estadística. Ajuntament de Barcelona.

Font: Encuesta de Población Activa. INE

1. Enquesta de Població Activa. 2001-2004

6. Població ocupada de Barcelona per edats

Període	Absoluts					Taxes globals per edat				
	Total	de 16 a 19 anys	de 20 a 24 anys	de 25 a 54 anys	55 anys i més	Total	de 16 a 19 anys	de 20 a 24 anys	de 25 a 54 anys	55 anys i més
Any 2001										
1r trimestre	578,0	8,6	48,9	445,6	74,9	46,8	13,5	52,9	75,0	15,4
2n trimestre	570,4	7,1	48,4	431,2	83,7	46,2	12,2	55,0	74,1	16,5
3r trimestre	574,6	8,1	46,9	442,8	76,8	46,7	14,5	59,0	74,9	15,2
4t trimestre	561,6	9,0	44,6	430,1	77,9	46,0	16,1	57,8	74,6	15,2
Any 2002										
1r trimestre	549,9	10,7	43,9	423,1	72,2	45,6	19,2	51,8	74,4	14,5
2n trimestre	547,9	7,2	39,4	426,6	74,7	45,6	13,7	48,6	75,6	14,8
3r trimestre	556,4	5,9	42,0	427,3	81,2	46,1	11,5	52,7	75,4	16,0
4t trimestre	566,0	5,1	41,9	439,0	80,0	46,5	10,3	54,5	75,5	15,7
Any 2003										
1r trimestre	563,9	5,2	40,8	438,3	79,6	46,5	10,3	51,0	75,4	15,9
2n trimestre	580,2	7,3	39,0	451,8	82,1	47,6	12,8	50,1	76,1	16,7
3r trimestre	585,5	8,8	40,6	448,4	87,7	47,9	16,8	54,8	75,7	17,4
4t trimestre	599,8	7,8	42,7	458,9	90,4	49,1	14,6	56,4	77,6	18,0
Any 2004										
1r trimestre	595,7	8,2	42,6	456,1	88,8	49,0	15,8	55,5	77,2	17,9
2n trimestre	591,3	8,6	43,0	452,3	87,4	48,9	17,4	56,6	79,0	17,1
3r trimestre	607,0	9,3	45,0	460,0	92,7	49,8	17,4	58,1	78,6	18,5
4t trimestre	604,8	7,2	47,0	455,2	95,4	49,8	14,8	56,5	78,5	18,9

Nota: Dades en milers.

Pel 2002 ha canviat la metodologia de l'EPA. Les dades pel 2001 també s'han calculat amb la nova metodologia, per poder establir comparacions.

Departament d'Estadística. Ajuntament de Barcelona.

Font: Encuesta de Población Activa. INE

1.Enquesta de Població Activa. 2001-2004**7.Població ocupada de Barcelona per sectors econòmics**

Període	Absoluts					Percentatges				
	Total	Agricultura	Indústria	Construcció	Serveis	Total	Agricultura	Indústria	Construcció	Serveis
Any 2001										
1r trimestre	578,0	1,2	122,6	26,4	427,8	100,0	0,2	21,2	4,6	74,0
2n trimestre	570,4	1,8	125,4	22,6	420,6	100,0	0,3	22,0	4,0	73,7
3r trimestre	574,6	1,9	126,8	28,1	417,8	100,0	0,3	22,1	4,9	72,7
4t trimestre	561,6	3,9	126,9	29,3	401,5	100,0	0,7	22,6	5,2	71,5
Any 2002										
1r trimestre	549,9	3,1	117,4	29,7	399,7	100,0	0,6	21,3	5,4	72,7
2n trimestre	547,9	2,6	119,8	29,8	395,7	100,0	0,5	21,9	5,4	72,2
3r trimestre	556,4	2,0	123,7	30,1	400,6	100,0	0,4	22,2	5,4	72,0
4t trimestre	566,0	2,6	131,8	29,0	402,6	100,0	0,5	23,3	5,1	71,1
Any 2003										
1r trimestre	563,9	2,4	133,3	30,2	398,0	100,0	0,4	23,6	5,4	70,6
2n trimestre	580,2	0,7	128,3	31,3	419,9	100,0	0,1	22,1	5,4	72,4
3r trimestre	585,5	1,8	126,7	29,3	427,7	100,0	0,3	21,6	5,0	73,0
4t trimestre	599,8	1,7	116,5	35,2	446,4	100,0	0,3	19,4	5,9	74,4
Any 2004										
1r trimestre	595,7	1,7	107,9	37,8	448,3	100,0	0,3	18,1	6,3	75,3
2n trimestre	591,3	1,1	98,3	37,8	454,1	100,0	0,2	16,6	6,4	76,8
3r trimestre	607,0	1,0	95,9	45,0	465,1	100,0	0,2	15,8	7,4	76,6
4t trimestre	604,8	1,5	92,4	47,6	463,3	100,0	0,2	15,3	7,9	76,6

Nota: Dades en milers.

Pel 2002 ha canviat la metodologia de l'EPA. Les dades pel 2001 també s'han calculat amb la nova metodologia, per poder establir comparacions.

Departament d'Estadística. Ajuntament de Barcelona.

Font: Encuesta de Población Activa. INE

1. Enquesta de Població Activa. 2001-2004**8. Població ocupada de Barcelona i àmbits territorials**

Període	Absoluts				% dels ocupats respecte Catalunya		
	Barcelona	Província		Espanya	Barcelona	Província	
		Barcelona	Catalunya			Barcelona	Catalunya
Any 2001							
1r trimestre	578,0	2.042,7	2.729,1	15.713,0	21,2	74,8	100,0
2n trimestre	570,4	2.061,8	2.776,2	15.876,6	20,5	74,3	100,0
3r trimestre	574,6	2.054,4	2.793,2	16.071,6	20,6	73,6	100,0
4t trimestre	561,6	2.046,8	2.761,7	16.121,0	20,3	74,1	100,0
Any 2002							
1r trimestre	549,9	2.019,4	2.718,6	16.055,5	20,2	74,3	100,0
2n trimestre	547,9	2.035,3	2.769,0	16.240,7	19,8	73,5	100,0
3r trimestre	556,4	2.059,9	2.805,4	16.356,9	19,8	73,4	100,0
4t trimestre	566,0	2.064,1	2.786,8	16.377,3	20,3	74,1	100,0
Any 2003							
1r trimestre	563,9	2.085,5	2.818,1	16.432,4	20,0	74,0	100,0
2n trimestre	580,2	2.109,3	2.846,6	16.666,0	20,4	74,1	100,0
3r trimestre	585,5	2.135,4	2.892,9	16.817,8	20,2	73,8	100,0
4t trimestre	599,8	2.150,3	2.889,7	16.862,0	20,8	74,4	100,0
Any 2004							
1r trimestre	595,7	2.137,1	2.869,0	16.852,5	20,8	74,5	100,0
2n trimestre	591,3	2.149,5	2.906,0	17.050,1	20,3	74,0	100,0
3r trimestre	607,0	2.138,7	2.920,7	17.240,4	20,8	73,2	100,0
4t trimestre	604,8	2.145,3	2.900,6	17.323,3	20,9	74,0	100,0

Nota: Dades en milers.

Pel 2002 ha canviat la metodologia de l'EPA. Les dades pel 2001 també s'han calculat amb la nova metodologia, per poder establir comparacions.

Departament d'Estadística. Ajuntament de Barcelona.

Font: Encuesta de Población Activa. INE

1. Enquesta de Població Activa. 2001-2004

9. Població aturada de Barcelona per sexe

Període	Absoluts			Taxes globals per sexe			Diferencial entre sexes
	Total	Homes	Dones	Total	Homes	Dones	
Any 2001							
1r trimestre	64,5	33,6	30,9	10,0	9,5	10,8	-1,3
2n trimestre	69,9	33,1	36,8	10,9	9,6	12,5	-3,0
3r trimestre	71,8	30,5	41,3	11,1	8,8	13,8	-5,1
4t trimestre	67,4	27,4	40,0	10,7	8,1	13,9	-5,8
Any 2002							
1r trimestre	75,8	34,3	41,5	12,1	10,2	14,4	-4,2
2n trimestre	68,3	29,4	38,9	11,1	8,8	13,8	-5,0
3r trimestre	72,2	31,7	40,5	11,5	9,1	14,4	-5,3
4t trimestre	73,9	39,0	34,9	11,5	11,0	12,3	-1,3
Any 2003							
1r trimestre	75,0	37,5	37,5	11,7	10,6	13,2	-2,6
2n trimestre	69,7	34,3	35,4	10,7	9,6	12,1	-2,4
3r trimestre	74,9	37,3	37,6	11,3	10,2	12,8	-2,6
4t trimestre	61,5	28,6	32,9	9,3	7,8	11,2	-3,4
Any 2004							
1r trimestre	73,8	36,2	37,6	11,0	9,9	12,3	-2,4
2n trimestre	71,4	35,0	36,4	10,8	9,8	11,9	-2,1
3r trimestre	72,8	34,8	38,0	10,7	9,5	12,1	-2,6
4t trimestre	71,2	33,1	38,1	10,5	9,2	12,1	-3,0

Nota: Dades en milers.

Pel 2002 ha canviat la metodologia de l'EPA. Les dades pel 2001 també s'han calculat amb la nova metodologia, per poder establir comparacions.

Departament d'Estadística. Ajuntament de Barcelona.

Font: Encuesta de Población Activa. INE

1. Enquesta de Població Activa. 2001-2004

10. Població aturada de Barcelona per edats

Període	Absoluts					Taxes globals per edat				
	Total	de 16 a 19 anys	de 20 a 24 anys	de 25 a 54 anys	55 anys i més	Total	de 16 a 19 anys	de 20 a 24 anys	de 25 a 54 anys	55 anys i més
Any 2001										
1r trimestre	64,5	6,5	11,6	39,6	6,8	10,0	43,0	19,1	8,2	8,3
2n trimestre	69,9	5,0	7,9	47,0	10,0	10,9	41,3	14,0	9,9	10,6
3r trimestre	71,8	4,2	8,4	50,2	9,0	11,1	34,0	15,2	10,2	10,5
4t trimestre	67,4	3,5	7,7	49,7	6,5	10,7	28,3	14,8	10,4	7,6
Any 2002										
1r trimestre	75,8	4,8	11,9	50,9	8,2	12,1	30,7	21,3	10,7	10,3
2n trimestre	68,3	5,9	11,8	44,5	6,1	11,1	44,7	23,0	9,5	7,6
3r trimestre	72,2	4,2	10,6	48,9	8,5	11,5	41,6	20,1	10,3	9,4
4t trimestre	73,9	4,8	8,6	54,6	5,9	11,5	48,7	17,1	11,1	6,7
Any 2003										
1r trimestre	75,0	4,6	9,2	56,4	4,8	11,7	47,0	18,4	11,4	5,7
2n trimestre	69,7	4,7	8,7	52,9	3,4	10,7	38,8	18,3	10,5	4,0
3r trimestre	74,9	4,3	8,3	58,1	4,2	11,3	33,0	17,0	11,5	4,6
4t trimestre	61,5	3,5	7,1	47,9	3,0	9,3	30,7	14,2	9,5	3,2
Any 2004										
1r trimestre	73,8	5,2	9,0	54,8	4,8	11,0	39,1	17,4	10,7	5,1
2n trimestre	71,4	7,1	10,9	46,4	7,0	10,8	45,2	20,1	9,3	7,5
3r trimestre	72,8	8,0	10,5	46,9	7,4	10,7	46,2	18,9	9,3	7,3
4t trimestre	71,2	5,1	12,8	46,4	6,9	10,5	41,4	21,4	9,3	6,7

Nota: Dades en milers.

Pel 2002 ha canviat la metodologia de l'EPA. Les dades pel 2001 també s'han calculat amb la nova metodologia, per poder establir comparacions.

Departament d'Estadística. Ajuntament de Barcelona.

Font: Encuesta de Población Activa. INE

1. Enquesta de Població Activa. 2001-2004

11. Població aturada de Barcelona per sectors econòmics. Absoluts

<i>Període</i>	<i>TOTAL</i>	<i>Agricultura</i>	<i>Indústria</i>	<i>Construcció</i>	<i>Serveis</i>	<i>Aturat de >3 anys</i>	<i>Aturat busca 1a feina</i>
Any 2001							
1r trimestre	64,5	0,0	11,5	3,2	26,1	14,6	9,1
2n trimestre	69,9	0,0	10,7	6,4	31,9	13,2	7,7
3r trimestre	71,8	0,0	10,9	4,9	30,5	14,3	11,2
4t trimestre	67,4	0,0	10,3	1,7	29,0	14,7	11,7
Any 2002							
1r trimestre	75,8	0,0	13,6	3,4	33,8	12,8	12,2
2n trimestre	68,3	0,0	10,1	1,8	35,5	9,6	11,3
3r trimestre	72,2	0,0	8,9	4,3	36,7	11,5	10,8
4t trimestre	73,9	0,0	9,9	6,9	35,1	11,8	10,2
Any 2003							
1r trimestre	75,0	0,0	8,8	4,1	38,6	12,8	10,7
2n trimestre	69,7	0,0	7,7	2,6	36,5	12,4	10,5
3r trimestre	74,9	0,0	5,7	5,2	43,0	11,7	9,3
4t trimestre	61,5	0,0	6,9	2,0	34,1	8,8	9,7
Any 2004							
1r trimestre	73,8	0,0	9,4	2,2	39,3	10,0	12,9
2n trimestre	71,4	0,0	7,9	1,5	39,2	10,1	12,7
3r trimestre	72,8	0,6	7,6	2,5	39,9	9,6	12,6
4t trimestre	71,2	0,0	6,1	2,4	45,1	10,0	7,6

Nota: Dades en milers.

Pel 2002 ha canviat la metodologia de l'EPA. Les dades pel 2001 també s'han calculat amb la nova metodologia, per poder establir comparacions.

Departament d'Estadística. Ajuntament de Barcelona.

Font: Encuesta de Población Activa. INE

1. Enquesta de Població Activa. 2001-2004

11.(cont.) Població aturada de Barcelona per sectors econòmics. Percentatges

<i>Període</i>	<i>TOTAL</i>	<i>Agricultura</i>	<i>Indústria</i>	<i>Construcció</i>	<i>Serveis</i>	<i>Aturat de >3 anys</i>	<i>Aturat busca 1a feina</i>
Any 2001							
1r trimestre	100,0	0,0	17,8	5,0	40,5	22,6	14,1
2n trimestre	100,0	0,0	15,3	9,2	45,6	18,9	11,0
3r trimestre	100,0	0,0	15,2	6,8	42,5	19,9	15,6
4t trimestre	100,0	0,0	15,3	2,5	43,0	21,8	17,4
Any 2002							
1r trimestre	100,0	0,0	17,9	4,5	44,6	16,9	16,1
2n trimestre	100,0	0,0	14,8	2,6	52,0	14,1	16,5
3r trimestre	100,0	0,0	12,3	6,0	50,8	15,9	15,0
4t trimestre	100,0	0,0	13,4	9,3	47,5	16,0	13,8
Any 2003							
1r trimestre	100,0	0,0	11,7	5,5	51,5	17,1	14,3
2n trimestre	100,0	0,0	11,0	3,7	52,4	17,8	15,1
3r trimestre	100,0	0,0	7,6	6,9	57,4	15,6	12,4
4t trimestre	100,0	0,0	11,2	3,3	55,4	14,3	15,8
Any 2004							
1r trimestre	100,0	0,0	12,7	3,0	53,3	13,6	17,5
2n trimestre	100,0	0,0	11,1	2,1	54,9	14,1	17,8
3r trimestre	100,0	0,8	10,4	3,4	54,8	13,2	17,3
4t trimestre	100,0	0,0	8,6	3,4	63,3	14,0	10,7

Pel 2002 ha canviat la metodologia de l'EPA. Les dades pel 2001 també s'han calculat amb la nova metodologia, per poder establir comparacions.

Departament d'Estadística. Ajuntament de Barcelona.
Font: Encuesta de Población Activa. INE

1. Enquesta de Població Activa. 2001-2004**12. Població aturada de Barcelona i àmbits territorials**

Període	Absoluts				% aturats respecte Catalunya		
	Barcelona	Província		Espanya	Barcelona	Província	
		Barcelona	Catalunya			Barcelona	Catalunya
Any 2001							
1r trimestre	64,5	185,5	243,8	1.916,2	26,5	76,1	100,0
2n trimestre	69,9	204,3	253,4	1.833,3	27,6	80,6	100,0
3r trimestre	71,8	210,4	255,0	1.834,9	28,2	82,5	100,0
4t trimestre	67,4	207,9	262,6	1.891,8	25,7	79,2	100,0
Any 2002							
1r trimestre	75,8	246,9	314,1	2.081,1	24,1	78,6	100,0
2n trimestre	68,3	221,0	281,2	2.026,2	24,3	78,6	100,0
3r trimestre	72,2	242,1	287,5	2.106,1	25,1	84,2	100,0
4t trimestre	73,9	243,8	295,8	2.118,2	25,0	82,4	100,0
Any 2003							
1r trimestre	75,0	243,3	300,3	2.182,7	25,0	81,0	100,0
2n trimestre	69,7	241,5	294,2	2.085,0	23,7	82,1	100,0
3r trimestre	74,9	242,0	292,9	2.114,6	25,6	82,6	100,0
4t trimestre	61,5	226,8	282,4	2.127,1	21,8	80,3	100,0
Any 2004							
1r trimestre	73,8	248,1	305,8	2.164,1	24,1	81,1	100,0
2n trimestre	71,4	237,0	294,6	2.092,6	24,2	80,4	100,0
3r trimestre	72,8	236,2	286,7	2.031,3	25,4	82,4	100,0
4t trimestre	71,2	230,2	281,1	2.007,1	25,3	81,9	100,0

Nota: Dades en milers.

Pel 2002 ha canviat la metodologia de l'EPA. Les dades pel 2001 també s'han calculat amb la nova metodologia, per poder establir comparacions.

Departament d'Estadística. Ajuntament de Barcelona.

Font: Encuesta de Población Activa. INE

1. Enquesta de Població Activa. 2001-2004**13. Taxa d'atur de Barcelona i àmbits territorials**

<i>Període</i>	<i>Província</i>			
	<i>Barcelona</i>	<i>Barcelona</i>	<i>Catalunya</i>	<i>Espanya</i>
Any 2001				
1r trimestre	10,0	8,3	8,2	10,9
2n trimestre	10,9	9,0	8,4	10,4
3r trimestre	11,1	9,3	8,4	10,2
4t trimestre	10,7	9,2	8,7	10,5
Any 2002				
1r trimestre	12,1	10,9	10,4	11,5
2n trimestre	11,1	9,8	9,2	11,1
3r trimestre	11,5	10,5	9,3	11,4
4t trimestre	11,5	10,6	9,6	11,5
Any 2003				
1r trimestre	11,7	10,5	9,6	11,7
2n trimestre	10,7	10,3	9,4	11,1
3r trimestre	11,3	10,2	9,2	11,2
4t trimestre	9,3	9,5	8,9	11,2
Any 2004				
1r trimestre	11,0	10,4	9,6	11,4
2n trimestre	10,8	9,9	9,2	10,9
3r trimestre	10,7	10,0	8,9	10,5
4t trimestre	10,5	9,7	8,8	10,4

Pel 2002 ha canviat la metodologia de l'EPA. Les dades pel 2001 també s'han calculat amb la nova metodologia, per poder establir comparacions.

Departament d'Estadística. Ajuntament de Barcelona.

Font: Encuesta de Población Activa. INE

2. Afiliats a la Seguretat Social. 1998-2004

1. Treballadors del règim general i d'autònoms a Barcelona

Període	Total		Règim general		Autònoms	
	Absoluts	%	Absoluts	%	Absoluts	%
Any 1998						
1r trimestre	834.977	100,0	721.099	86,4	113.878	13,6
2n trimestre	850.036	100,0	734.492	86,4	115.544	13,6
3r trimestre	848.648	100,0	732.439	86,3	116.209	13,7
4t trimestre	862.857	100,0	745.462	86,4	117.395	13,6
Any 1999						
1r trimestre	869.299	100,0	751.652	86,5	117.647	13,5
2n trimestre	887.465	100,0	769.568	86,7	117.897	13,3
3r trimestre	891.691	100,0	774.230	86,8	117.461	13,2
4t trimestre	894.979	100,0	780.195	87,2	114.784	12,8
Any 2000						
1r trimestre	908.362	100,0	793.728	87,4	114.634	12,6
2n trimestre	919.755	100,0	804.603	87,5	115.152	12,5
3r trimestre	923.657	100,0	809.021	87,6	114.636	12,4
4t trimestre	936.039	100,0	820.913	87,7	115.126	12,3
Any 2001						
1r trimestre	943.594	100,0	828.736	87,8	114.858	12,2
2n trimestre	951.834	100,0	836.894	87,9	114.940	12,1
3r trimestre	937.016	100,0	822.726	87,8	114.290	12,2
4t trimestre	946.119	100,0	832.548	88,0	113.571	12,0
Any 2002						
1r trimestre	944.281	100,0	830.064	87,9	114.217	12,1
2n trimestre	954.696	100,0	840.016	88,0	114.680	12,0
3r trimestre	944.836	100,0	830.494	87,9	114.342	12,1
4t trimestre	956.521	100,0	841.322	88,0	115.199	12,0
Any 2003						
1r trimestre	961.167	100,0	845.466	88,0	115.701	12,0
2n trimestre	974.277	100,0	857.636	88,0	116.641	12,0
3r trimestre	966.773	100,0	850.308	88,0	116.465	12,0
4t trimestre	972.844	100,0	855.341	87,9	117.503	12,1
Any 2004						
1r trimestre	980.706	100,0	862.633	88,0	118.073	12,0
2n trimestre	981.975	100,0	863.179	87,9	118.796	12,1
3r trimestre	979.967	100,0	861.509	87,9	118.458	12,1
4t trimestre	986.575	100,0	866.964	87,9	119.611	12,1

Departament d'Estadística. Ajuntament de Barcelona.

Font: Departament de Treball. Generalitat de Catalunya.

Treballadors afiliats al règim general

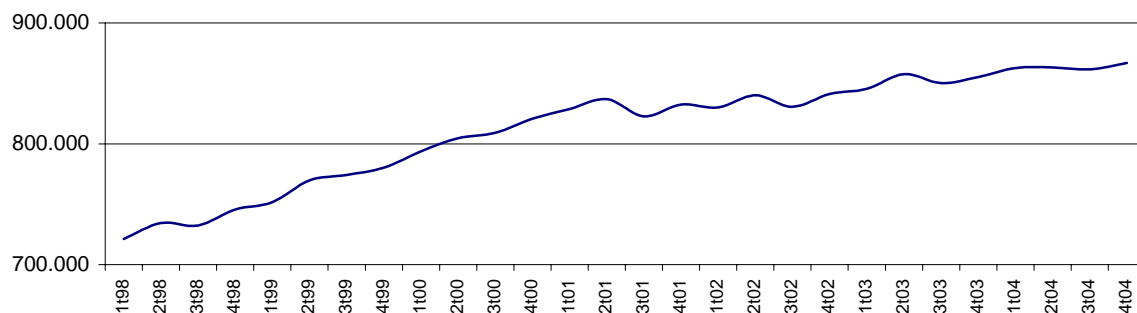

2.Afiliats a la Seguretat Social. 1998-2004

2.Treballadors del règim general a Barcelona i àmbits territorials

Període	Entitat		Regió	Província	
	Barcelona	Metropolitana	Metropolitana	Barcelona	Catalunya
Any 1998					
1r trimestre	721.099	-	1.413.250	-	1.916.256
2n trimestre	734.492	-	1.449.956	-	1.984.912
3r trimestre	732.439	-	1.449.244	-	1.980.238
4t trimestre	745.462	-	1.469.393	-	1.981.904
Any 1999					
1r trimestre	751.652	-	1.488.329	-	2.020.932
2n trimestre	769.568	1.120.625	1.531.496	-	2.098.329
3r trimestre	774.230	1.126.943	1.539.375	-	2.097.695
4t trimestre	780.195	1.146.382	1.560.326	-	2.116.196
Any 2000					
1r trimestre	793.728	1.165.096	1.593.962	-	2.156.043
2n trimestre	804.603	1.185.083	1.628.898	1.749.158	2.229.286
3r trimestre	809.021	1.192.850	1.636.395	1.756.964	2.232.182
4t trimestre	820.913	1.209.290	1.651.332	1.772.421	2.224.486
Any 2001					
1r trimestre	828.736	1.224.122	1.678.320	1.800.947	2.273.032
2n trimestre	836.894	1.235.272	1.699.826	1.824.563	2.332.389
3r trimestre	822.726	1.218.216	1.673.039	1.796.319	2.291.692
4t trimestre	832.548	1.233.511	1.685.863	1.809.240	2.284.506
Any 2002					
1r trimestre	830.064	1.235.032	1.695.911	1.820.439	2.320.342
2n trimestre	840.016	1.245.394	1.715.994	1.841.263	2.367.317
3r trimestre	830.494	1.231.194	1.694.136	1.819.062	2.351.176
4t trimestre	841.322	1.245.045	1.704.468	1.830.200	2.347.764
Any 2003					
1r trimestre	845.466	1.254.698	1.722.189	1.850.393	2.384.382
2n trimestre	857.636	1.266.159	1.749.329	1.878.957	2.437.080
3r trimestre	850.308	1.257.396	1.733.694	1.862.267	2.406.931
4t trimestre	855.341	1.265.566	1.740.669	1.869.395	2.395.824
Any 2004					
1r trimestre	862.633	1.276.578	1.759.761	1.891.059	2.434.322
2n trimestre	863.179	1.277.151	1.778.841	1.913.677	2.491.155
3r trimestre	861.509	1.273.552	1.769.025	1.902.289	2.466.546
4t trimestre	866.964	1.283.338	1.780.982	1.914.902	2.464.413

Departament d'Estadística. Ajuntament de Barcelona.

Font: Departament de Treball. Generalitat de Catalunya.

Taxa d'increment interanual dels treballadors afiliats al règim general

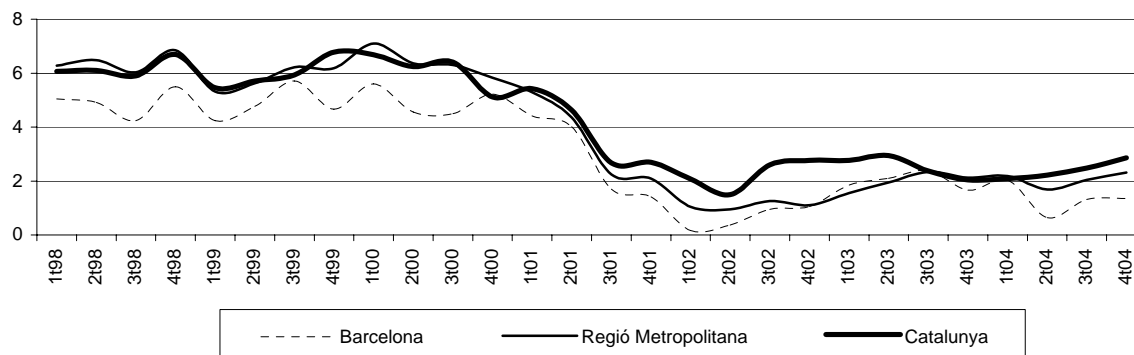

2. Afiliats a la Seguretat Social. 1998-2004

3. Treballadors del règim general per grans sectors a Barcelona. Absoluts

Període	TOTAL	Agricultura	Indústria	Construcció	Serveis	No classificat
Any 1998						
1r trimestre	721.099	363	129.835	36.525	554.101	275
2n trimestre	734.492	346	129.414	37.605	566.775	352
3r trimestre	732.439	351	127.609	37.603	566.307	569
4t trimestre	745.462	311	126.232	37.450	580.781	688
Any 1999						
1r trimestre	751.652	318	127.195	40.254	583.205	680
2n trimestre	769.568	318	129.238	41.746	597.565	701
3r trimestre	774.230	306	127.593	41.641	603.970	720
4t trimestre	780.195	1.166	126.904	41.837	610.249	39
Any 2000						
1r trimestre	793.728	1.236	128.072	44.135	620.251	34
2n trimestre	804.603	1.262	129.582	44.848	628.877	34
3r trimestre	809.021	1.239	128.697	45.452	633.592	41
4t trimestre	820.913	1.228	128.315	45.591	645.747	32
Any 2001						
1r trimestre	828.736	1.247	128.014	47.342	652.098	35
2n trimestre	836.894	1.193	127.185	47.432	661.058	26
3r trimestre	822.726	1.224	123.329	45.614	652.533	26
4t trimestre	832.548	1.154	121.449	45.250	664.673	22
Any 2002						
1r trimestre	830.064	1.175	121.685	46.250	660.934	20
2n trimestre	840.016	1.169	119.908	47.655	671.262	22
3r trimestre	830.494	1.249	118.405	47.540	663.281	19
4t trimestre	841.322	1.202	117.837	47.127	675.137	19
Any 2003						
1r trimestre	845.466	1.241	117.921	49.287	676.991	26
2n trimestre	857.636	1.255	120.242	49.423	686.694	22
3r trimestre	850.308	1.260	117.878	48.346	682.734	90
4t trimestre	855.341	1.280	116.638	46.599	690.479	345
Any 2004						
1r trimestre	862.633	1.308	116.369	48.649	695.658	649
2n trimestre	863.179	1.291	114.990	47.275	699.449	174
3r trimestre	861.509	1.318	113.460	46.055	700.511	165
4t trimestre	866.964	1.313	112.955	45.351	707.178	167

Taxa d'increment interanual dels afiliats al règim general per grans sectors

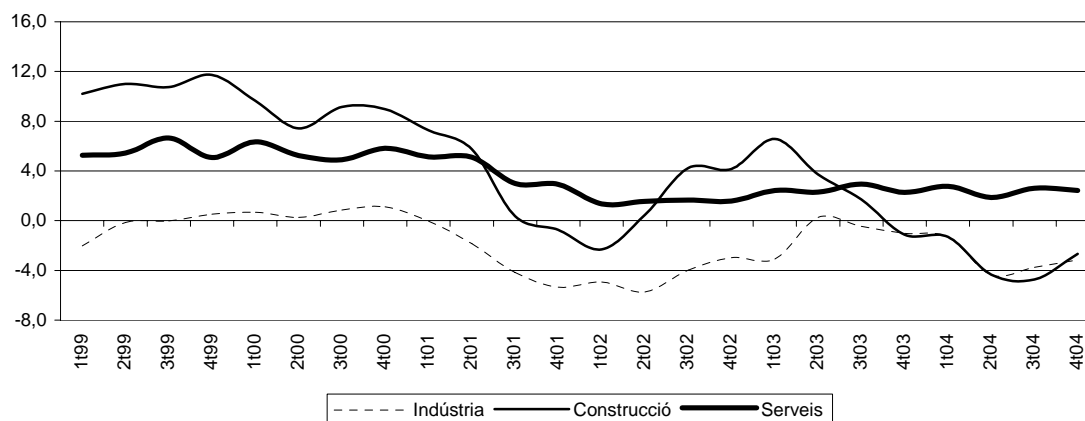

2. Afiliats a la Seguretat Social. 1998-2004**3.(cont.) Treballadors del règim general per grans sectors a Barcelona. Percentatges**

<i>Període</i>	<i>TOTAL</i>	<i>Agricultura</i>	<i>Indústria</i>	<i>Construcció</i>	<i>Serveis</i>	<i>No classificat</i>
Any 1998						
1r trimestre	100,0	0,1	18,0	5,1	76,8	0,0
2n trimestre	100,0	0,0	17,6	5,1	77,2	0,0
3r trimestre	100,0	0,0	17,4	5,1	77,3	0,1
4t trimestre	100,0	0,0	16,9	5,0	77,9	0,1
Any 1999						
1r trimestre	100,0	0,0	16,9	5,4	77,6	0,1
2n trimestre	100,0	0,0	16,8	5,4	77,6	0,1
3r trimestre	100,0	0,0	16,5	5,4	78,0	0,1
4t trimestre	100,0	0,1	16,3	5,4	78,2	0,0
Any 2000						
1r trimestre	100,0	0,2	16,1	5,6	78,1	0,0
2n trimestre	100,0	0,2	16,1	5,6	78,2	0,0
3r trimestre	100,0	0,2	15,9	5,6	78,3	0,0
4t trimestre	100,0	0,1	15,6	5,6	78,7	0,0
Any 2001						
1r trimestre	100,0	0,2	15,4	5,7	78,7	0,0
2n trimestre	100,0	0,1	15,2	5,7	79,0	0,0
3r trimestre	100,0	0,1	15,0	5,5	79,3	0,0
4t trimestre	100,0	0,1	14,6	5,4	79,8	0,0
Any 2002						
1r trimestre	100,0	0,1	14,7	5,6	79,6	0,0
2n trimestre	100,0	0,1	14,3	5,7	79,9	0,0
3r trimestre	100,0	0,2	14,3	5,7	79,9	0,0
4t trimestre	100,0	0,1	14,0	5,6	80,2	0,0
Any 2003						
1r trimestre	100,0	0,1	13,9	5,8	80,1	0,0
2n trimestre	100,0	0,1	14,0	5,8	80,1	0,0
3r trimestre	100,0	0,1	13,9	5,7	80,3	0,0
4t trimestre	100,0	0,1	13,6	5,4	80,7	0,0
Any 2004						
1r trimestre	100,0	0,2	13,5	5,6	80,6	0,1
2n trimestre	100,0	0,1	13,3	5,5	81,0	0,0
3r trimestre	100,0	0,2	13,2	5,3	81,3	0,0
4t trimestre	100,0	0,2	13,0	5,2	81,6	0,0

Departament d'Estadística. Ajuntament de Barcelona.
 Font: Departament de Treball. Generalitat de Catalunya.

2. Afiliats a la Seguretat Social. 1998-2004

4. Treballadors del règim general per sectors a Barcelona. Absoluts

Sectors	1998	1999	2000	2001	2002	2003	2004
TOTAL	745.462	780.195	820.913	832.548	841.322	855.341	866.964
1. Agricultura, ramaderia	306	1.160	1.221	1.148	1.196	1.274	1.308
2. Pesca	5	6	7	6	6	6	5
3. Indústries extractives	277	244	223	203	233	236	513
4. Indústries manufactureres	118.883	119.214	121.084	115.046	112.049	110.892	107.105
5. Energia i aigua	7.072	7.446	7.008	6.200	5.555	5.510	5.337
6. Construcció	37.450	41.837	45.591	45.250	47.127	46.599	45.351
7. Comerç i reparacions	121.166	131.115	131.748	132.788	136.185	134.548	138.522
8. Hosteleria	37.819	39.143	42.154	42.896	44.960	46.586	47.206
9. Transports i comunicacions	49.879	47.016	53.597	50.939	50.946	50.484	53.828
10. Intermediació financera	43.521	44.089	43.027	44.624	44.094	44.005	45.044
11. Activ. Immobiliàries i serveis empreses	138.709	148.881	162.876	171.544	168.835	176.380	185.295
12. Administració Pública	51.028	51.248	58.541	59.631	65.480	68.292	65.798
13. Ensenyament	38.787	40.403	42.078	43.160	43.428	43.473	44.485
14. Activ. sanitàries, serveis socials	51.907	54.634	54.504	57.057	60.450	63.118	64.088
15. Serveis personals i domèstics	47.965	53.720	57.222	62.034	60.759	63.593	62.912
No consta	688	39	32	22	19	345	167

4. Treballadors del règim general per sectors a Barcelona. Percentatges

Sectors	1998	1999	2000	2001	2002	2003	2004
TOTAL	100,0	100,0	100,0	100,0	100,0	100,0	100,0
1. Agricultura, ramaderia	0,0	0,1	0,1	0,1	0,1	0,1	0,2
2. Pesca	0,0	0,0	0,0	0,0	0,0	0,0	0,0
3. Indústries extractives	0,0	0,0	0,0	0,0	0,0	0,0	0,1
4. Indústries manufactureres	15,9	15,3	14,7	13,8	13,3	13,0	12,4
5. Energia i aigua	0,9	1,0	0,9	0,7	0,7	0,6	0,6
6. Construcció	5,0	5,4	5,6	5,4	5,6	5,4	5,2
7. Comerç i reparacions	16,3	16,8	16,0	15,9	16,2	15,7	16,0
8. Hosteleria	5,1	5,0	5,1	5,2	5,3	5,4	5,4
9. Transports i comunicacions	6,7	6,0	6,5	6,1	6,1	5,9	6,2
10. Intermediació financera	5,8	5,7	5,2	5,4	5,2	5,1	5,2
11. Activ. Immobiliàries i serveis empreses	18,6	19,1	19,8	20,6	20,1	20,6	21,4
12. Administració Pública	6,8	6,6	7,1	7,2	7,8	8,0	7,6
13. Ensenyament	5,2	5,2	5,1	5,2	5,2	5,1	5,1
14. Activ. sanitàries, serveis socials	7,0	7,0	6,6	6,9	7,2	7,4	7,4
15. Serveis personals i domèstics	6,4	6,9	7,0	7,5	7,2	7,4	7,3
No consta	0,1	0,0	0,0	0,0	0,0	0,0	0,0

Nota: Les dades corresponen el nombre d'afiliats al 4t trimestre de cada any.

Departament d'Estadística. Ajuntament de Barcelona.

Font: Departament de Treball. Generalitat de Catalunya.

2.Afiliats a la Seguretat Social. 1998-2004**5.Treballadors i centres del règim general a Barcelona i àmbits territorials. 4t trimestre 2004. Absoluts**

Sector / Grandària centre	Barcelona		Regió Metropolitana		Província Barcelona		Catalunya	
	Centres	Treballadors	Centres	Treballadors	Centres	Treballadors	Centres	Treballadors
TOTAL	75.933	866.964	175.216	1.780.982	192.497	1.914.387	264.465	2.464.413
d' 1-10 treballadors	65.059	171.685	148.941	406.503	163.808	446.597	226.332	616.862
d'11-100 treballadors	9.788	264.420	24.154	641.282	26.416	698.257	35.227	923.864
de 101-1.000 treballadors	993	248.343	1.952	471.380	2.094	500.572	2.684	633.138
més 1.000 treballadors	70	182.349	113	261.593	118	268.704	131	290.204
No consta	23	167	56	224	61	257	91	345
Agricultura	65	1.313	479	3.448	864	4.532	2.208	10.667
d' 1-10 treballadors	58	164	427	1.061	797	1.884	2.032	4.750
d'11-100 treballadors	6	187	50	1.283	65	1.544	171	4.360
de 101-1.000 treballadors	1	962	2	1.104	2	1.104	5	1.557
més 1.000 treballadors	0	0	0	0	0	0	0	0
Indústria i construcció	11.139	158.306	44.742	523.817	51.104	589.985	71.829	782.738
d' 1-10 treballadors	8.904	27.920	35.479	113.354	40.564	128.749	57.517	182.280
d'11-100 treballadors	2.038	53.972	8.603	225.571	9.784	256.423	13.334	346.019
de 101-1.000 treballadors	189	48.689	646	148.857	741	167.608	960	211.646
més 1.000 treballadors	8	27.725	14	36.035	15	37.205	18	42.793
Serveis	64.706	707.178	129.939	1.253.493	140.468	1.319.613	190.337	1.670.663
d' 1-10 treballadors	56.097	143.601	113.035	292.088	122.447	315.964	166.783	429.832
d'11-100 treballadors	7.744	210.261	15.501	414.428	16.567	440.290	21.722	573.485
de 101-1.000 treballadors	803	198.692	1.304	321.419	1.351	331.860	1.719	419.935
més 1.000 treballadors	62	154.624	99	225.558	103	231.499	113	247.411

5.Treballadors i centres del règim general a Barcelona i àmbits territorials. 4t trimestre 2004. Percentatges

Sector / Grandària centre	Barcelona		Regió Metropolitana		Província Barcelona		Catalunya	
	Centres	Treballadors	Centres	Treballadors	Centres	Treballadors	Centres	Treballadors
TOTAL	100,0	100,0	100,0	100,0	100,0	100,0	100,0	100,0
d' 1-10 treballadors	85,7	19,8	85,0	22,8	85,1	23,3	85,6	25,0
d'11-100 treballadors	12,9	30,5	13,8	36,0	13,7	36,5	13,3	37,5
de 101-1.000 treballadors	1,3	28,6	1,1	26,5	1,1	26,1	1,0	25,7
més 1.000 treballadors	0,1	21,0	0,1	14,7	0,1	14,0	0,0	11,8
No consta	0,0	0,0	0,0	0,0	0,0	0,0	0,0	0,0
Agricultura	100,0	100,0	100,0	100,0	100,0	100,0	100,0	100,0
d' 1-10 treballadors	89,2	12,5	89,1	30,8	92,2	41,6	92,0	44,5
d'11-100 treballadors	9,2	14,2	10,4	37,2	7,5	34,1	7,7	40,9
de 101-1.000 treballadors	1,5	73,3	0,4	32,0	0,2	24,4	0,2	14,6
més 1.000 treballadors	0,0	0,0	0,0	0,0	0,0	0,0	0,0	0,0
Indústria i construcció	100,0	100,0	100,0	100,0	100,0	100,0	100,0	100,0
d' 1-10 treballadors	79,9	17,6	79,3	21,6	79,4	21,8	80,1	23,3
d'11-100 treballadors	18,3	34,1	19,2	43,1	19,1	43,5	18,6	44,2
de 101-1.000 treballadors	1,7	30,8	1,4	28,4	1,4	28,4	1,3	27,0
més 1.000 treballadors	0,1	17,5	0,0	6,9	0,0	6,3	0,0	5,5
Serveis	100,0	100,0	100,0	100,0	100,0	100,0	100,0	100,0
d' 1-10 treballadors	86,7	20,3	87,0	23,3	87,2	23,9	87,6	25,7
d'11-100 treballadors	12,0	29,7	11,9	33,1	11,8	33,4	11,4	34,3
de 101-1.000 treballadors	1,2	28,1	1,0	25,6	1,0	25,1	0,9	25,1
més 1.000 treballadors	0,1	21,9	0,1	18,0	0,1	17,5	0,1	14,8

Nota: A la Província de Barcelona, manquen les dades del municipi de Fogars de la Selva.

Departament d'Estadística. Ajuntament de Barcelona.

Font: Departament de Treball. Generalitat de Catalunya.

2.Afiliats a la Seguretat Social. 1998-2004

6.Treballadors del règim d'autònoms a Barcelona i àmbits territorials

<i>Període</i>	<i>Barcelona</i>	<i>Entitat Metropolitana</i>	<i>Regió Metropolitana</i>	<i>Província Barcelona</i>	<i>Catalunya</i>
Any 1998					
1r trimestre	113.878	-	-	-	-
2n trimestre	115.544	201.890	303.898	337.938	459.070
3r trimestre	116.209	203.085	306.280	340.719	463.008
4t trimestre	117.395	205.442	309.770	344.638	465.938
Any 1999					
1r trimestre	117.647	204.065	311.361	346.603	468.967
2n trimestre	117.897	206.704	312.645	347.820	473.288
3r trimestre	117.461	205.937	312.002	347.182	473.449
4t trimestre	114.784	205.398	314.113	348.915	472.666
Any 2000					
1r trimestre	114.634	205.858	315.375	350.415	474.546
2n trimestre	115.152	207.050	318.294	353.655	481.543
3r trimestre	114.636	206.186	317.638	352.971	481.424
4t trimestre	115.126	207.392	319.566	355.111	481.851
Any 2001					
1r trimestre	114.858	207.284	320.231	355.942	483.386
2n trimestre	114.940	207.476	321.617	357.432	488.194
3r trimestre	114.290	206.511	320.865	356.795	488.209
4t trimestre	113.571	205.038	319.115	354.742	482.966
Any 2002					
1r trimestre	114.217	207.426	323.099	359.136	489.790
2n trimestre	114.680	208.929	325.959	362.215	495.893
3r trimestre	114.342	208.397	325.793	362.125	496.481
4t trimestre	115.199	209.989	328.327	365.014	498.026
Any 2003					
1r trimestre	115.701	211.203	330.700	367.637	502.026
2n trimestre	116.641	213.036	334.435	371.729	510.068
3r trimestre	116.465	213.029	334.931	372.370	511.911
4t trimestre	117.503	215.223	338.808	376.633	515.200
Any 2004					
1r trimestre	118.073	217.309	342.457	380.645	519.993
2n trimestre	118.796	218.116	345.355	383.831	528.104
3r trimestre	118.458	217.621	345.253	383.782	528.895
4t trimestre	119.611	219.656	348.743	387.703	531.901

Departament d'Estadística. Ajuntament de Barcelona.
Font: Departament de Treball. Generalitat de Catalunya.

2.Afiliats a la Seguretat Social. 1998-2004

7.Treballadors del règim d'autònoms per grans sectors a Barcelona. Absoluts

<i>Període</i>	<i>TOTAL</i>	<i>Agricultura</i>	<i>Indústria</i>	<i>Construcció</i>	<i>Serveis</i>	<i>No classificat</i>
Any 1998						
1r trimestre	113.878	100	13.043	6.748	93.569	418
2n trimestre	115.544	97	13.210	7.002	94.820	415
3r trimestre	116.209	91	12.424	7.422	96.199	73
4t trimestre	117.395	91	12.525	7.588	97.117	74
Any 1999						
1r trimestre	117.647	86	12.472	7.686	97.379	24
2n trimestre	117.897	92	12.361	7.812	97.609	23
3r trimestre	117.461	91	12.292	7.817	97.239	22
4t trimestre	114.784	149	12.751	7.638	93.931	315
Any 2000						
1r trimestre	114.634	148	12.653	7.725	93.805	303
2n trimestre	115.152	148	12.564	7.876	94.266	298
3r trimestre	114.636	143	12.435	7.918	93.845	295
4t trimestre	115.126	145	12.375	8.002	94.320	284
Any 2001						
1r trimestre	114.858	144	12.227	8.122	94.086	279
2n trimestre	114.940	148	12.134	8.209	94.175	274
3r trimestre	114.290	149	12.031	8.228	93.612	270
4t trimestre	113.571	149	11.817	8.295	93.048	262
Any 2002						
1r trimestre	114.217	149	11.726	8.459	93.629	254
2n trimestre	114.680	150	11.655	8.600	94.025	250
3r trimestre	114.342	145	11.535	8.624	93.791	247
4t trimestre	115.199	147	11.471	8.744	94.592	245
Any 2003						
1r trimestre	115.701	143	11.384	8.863	95.075	236
2n trimestre	116.641	143	11.338	9.057	95.873	230
3r trimestre	116.465	147	11.261	9.115	95.717	225
4t trimestre	117.503	147	11.215	9.194	96.724	223
Any 2004						
1r trimestre	118.073	152	11.111	9.334	97.271	205
2n trimestre	118.796	152	11.012	9.502	97.934	196
3r trimestre	118.458	152	10.904	9.515	97.697	190
4t trimestre	119.611	154	10.880	9.582	98.809	186

2. Afiliats a la Seguretat Social. 1998-2004

7.(cont.) Treballadors del règim d'autònoms per grans sectors a Barcelona. Percentatges

Període	TOTAL	Agricultura	Indústria	Construcció	Serveis	No classificat
Any 1998						
1r trimestre	100,0	0,1	11,5	5,9	82,2	0,4
2n trimestre	100,0	0,1	11,4	6,1	82,1	0,4
3r trimestre	100,0	0,1	10,7	6,4	82,8	0,1
4t trimestre	100,0	0,1	10,7	6,5	82,7	0,1
Any 1999						
1r trimestre	100,0	0,1	10,6	6,5	82,8	0,0
2n trimestre	100,0	0,1	10,5	6,6	82,8	0,0
3r trimestre	100,0	0,1	10,5	6,7	82,8	0,0
4t trimestre	100,0	0,1	11,1	6,7	81,8	0,3
Any 2000						
1r trimestre	100,0	0,1	11,0	6,7	81,8	0,3
2n trimestre	100,0	0,1	10,9	6,8	81,9	0,3
3r trimestre	100,0	0,1	10,8	6,9	81,9	0,3
4t trimestre	100,0	0,1	10,7	7,0	81,9	0,2
Any 2001						
1r trimestre	100,0	0,1	10,6	7,1	81,9	0,2
2n trimestre	100,0	0,1	10,6	7,1	81,9	0,2
3r trimestre	100,0	0,1	10,5	7,2	81,9	0,2
4t trimestre	100,0	0,1	10,4	7,3	81,9	0,2
Any 2002						
1r trimestre	100,0	0,1	10,3	7,4	82,0	0,2
2n trimestre	100,0	0,1	10,2	7,5	82,0	0,2
3r trimestre	100,0	0,1	10,1	7,5	82,0	0,2
4t trimestre	100,0	0,1	10,0	7,6	82,1	0,2
Any 2003						
1r trimestre	100,0	0,1	9,8	7,7	82,2	0,2
2n trimestre	100,0	0,1	9,7	7,8	82,2	0,2
3r trimestre	100,0	0,1	9,7	7,8	82,2	0,2
4t trimestre	100,0	0,1	9,5	7,8	82,3	0,2
Any 2004						
1r trimestre	100,0	0,1	9,4	7,9	82,4	0,2
2n trimestre	100,0	0,1	9,3	8,0	82,4	0,2
3r trimestre	100,0	0,1	9,2	8,0	82,5	0,2
4t trimestre	100,0	0,1	9,1	8,0	82,6	0,2

Departament d'Estadística. Ajuntament de Barcelona.
 Font: Departament de Treball. Generalitat de Catalunya.

3. Atur registrat

1. Atur registrat per mesos a Barcelona. 1995-2004

Mes	1995	1996	1997	1998	1999	2000	2001	2002	2003	2004
Gener	87.189	76.538	67.104	58.805	50.150	45.127	41.972	44.873	47.526	47.262
Febrer	86.661	75.983	67.066	58.475	49.851	44.597	41.798	45.252	47.344	46.645
Març	85.392	75.254	66.555	58.136	49.103	43.765	41.419	45.584	47.221	46.203
Abril	83.824	73.426	66.173	56.545	48.143	42.642	40.973	45.724	46.285	45.425
Maig	82.833	71.565	64.764	55.126	46.495	42.053	40.889	46.010	46.246	44.652
Juny	80.937	70.236	63.384	53.873	45.745	41.782	41.201	46.375	46.431	45.376
Juliol	79.031	69.582	62.231	53.290	45.703	43.474	43.135	48.274	47.609	46.880
Agost	78.219	68.152	61.545	52.260	45.305	42.869	42.718	47.311	46.790	46.964
Setembre	78.829	68.954	62.606	52.689	45.127	42.097	42.527	46.886	46.746	47.250
Octubre	77.998	68.470	62.426	52.295	45.422	41.977	43.180	47.168	47.755	46.562
Novembre	78.527	68.213	61.967	51.909	45.204	41.442	43.271	47.143	47.415	46.013
Desembre	76.068	66.625	58.864	49.940	44.171	40.889	43.277	46.429	46.379	44.936

Departament d'Estadística. Ajuntament de Barcelona.

Font: Instituto Nacional de Empleo (INEM).

Departament de Treball. Generalitat de Catalunya.

Atur registrat a Barcelona

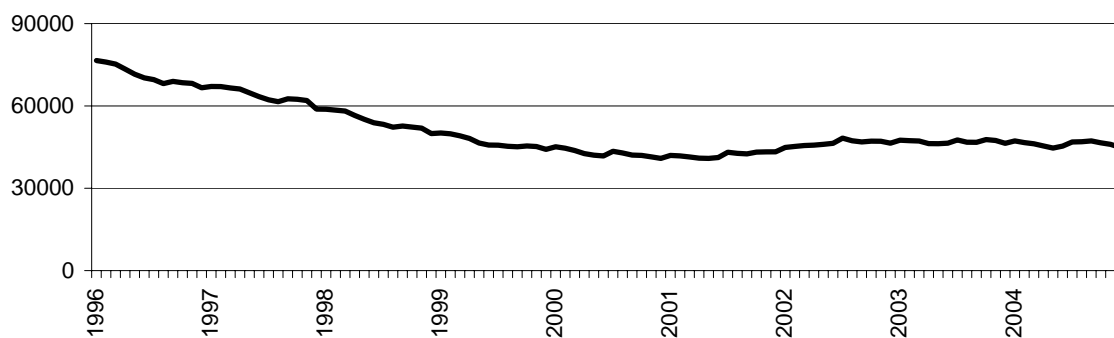

3. Atur registrat

2. Taxes d'increment interanual a Barcelona. 1995-2004

Mes	1996	1997	1998	1999	2000	2001	2002	2003	2004
Gener	-12,2	-12,3	-12,4	-14,7	-10,0	-7,0	6,9	5,9	-0,6
Febrer	-12,3	-11,7	-12,8	-14,7	-10,5	-6,3	8,3	4,6	-1,5
Març	-11,9	-11,6	-12,6	-15,5	-10,9	-5,4	10,1	3,6	-2,2
Abril	-12,4	-9,9	-14,5	-14,9	-11,4	-3,9	11,6	1,2	-1,9
Maig	-13,6	-9,5	-14,9	-15,7	-9,6	-2,8	12,5	0,5	-3,4
Juny	-13,2	-9,8	-15,0	-15,1	-8,7	-1,4	12,6	0,1	-2,3
Juliol	-12,0	-10,6	-14,4	-14,2	-4,9	-0,8	11,9	-1,4	-1,5
Agost	-12,9	-9,7	-15,1	-13,3	-5,4	-0,4	10,8	-1,1	0,4
Setembre	-12,5	-9,2	-15,8	-14,4	-6,7	1,0	10,2	-0,3	1,1
Octubre	-12,2	-8,8	-16,2	-13,1	-7,6	2,9	9,2	1,2	-2,5
Novembre	-13,1	-9,2	-16,2	-12,9	-8,3	4,4	8,9	0,6	-3,0
Desembre	-12,4	-11,6	-15,2	-11,6	-7,4	5,8	7,3	-0,1	-3,1

Departament d'Estadística. Ajuntament de Barcelona.

Font: Instituto Nacional de Empleo (INEM).

Departament de Treball. Generalitat de Catalunya.

Taxes d'increment interanual a Barcelona

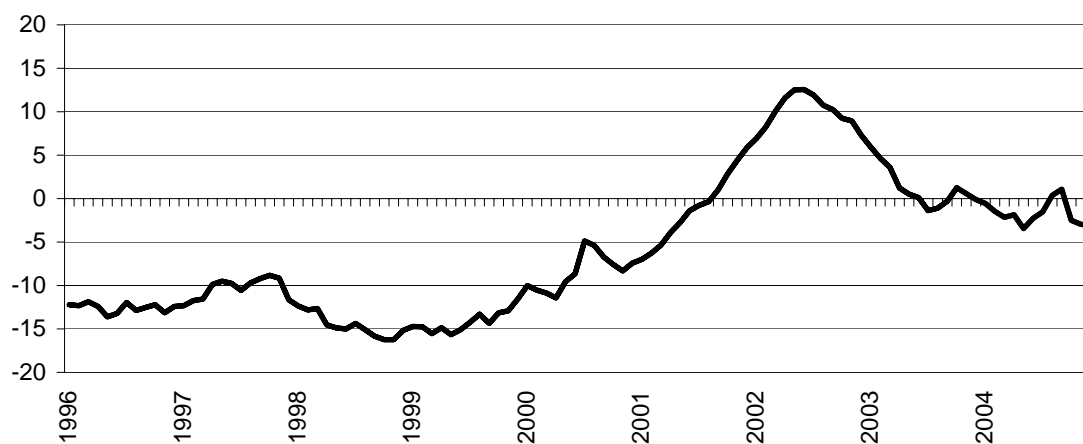

3. Atur registrat

3. Característiques de l'atur registrat a Barcelona. 2000-2004. Absoluts

	2000	2001	2002	2003	2004
Sexe					
TOTAL	40.889	43.277	46.429	46.379	44.936
Homes	18.024	19.781	21.690	21.998	21.414
Dones	22.865	23.496	24.739	24.381	23.522
Subsectors econòmics					
TOTAL	40.889	43.277	46.429	46.379	44.936
Agricultura i ramaderia	144	135	195	352	287
Energia i aigua	183	196	187	136	92
Indústries extractives	1.653	1.582	1.557	1.510	1.283
Indústries manufactureres	2.112	2.436	2.216	2.162	1.967
Altres indústries manufactureres	4.623	4.345	4.343	3.931	3.599
Construcció	2.231	2.544	2.631	2.861	2.818
Comerç i reparacions	6.146	6.564	7.064	6.870	6.664
Hosteleria	2.636	2.816	2.754	2.683	2.749
Transports i comunicacions	1.462	1.642	1.624	1.670	1.618
Finances	656	602	574	560	568
Serveis immobiliaris i empreses	9.679	10.913	12.810	13.175	13.261
Administració pública	630	566	597	584	646
Sanitat i ensenyament	2.469	2.569	2.590	2.421	2.352
Serveis personals	2.521	2.755	3.070	3.084	3.171
Sense ocupació anterior	3.744	3.612	4.217	4.380	3.861
Edat					
TOTAL	40.889	43.277	46.429	46.379	44.936
16-19	539	752	1.282	1.485	1.278
20-24	2.454	2.892	3.269	3.257	2.922
25-29	4.908	5.809	6.201	5.866	5.400
30-34	5.023	5.313	5.866	5.768	5.672
35-39	4.665	4.824	5.230	5.119	4.876
40-44	4.137	4.212	4.489	4.347	4.311
45-49	4.118	4.136	4.222	4.258	4.048
50-54	5.284	5.318	5.335	5.119	4.840
55-59	6.178	6.368	6.724	6.808	6.717
60 i més	3.583	3.653	3.811	4.352	4.872
Titulació					
TOTAL	40.889	43.277	46.429	46.379	44.936
Sense estudis	12	18	23	23	26
Estudis primaris	310	282	278	352	394
Certificat escolaritat	11.401	11.261	11.495	11.583	10.811
FP	4.454	4.599	4.611	4.375	4.282
EGB	13.379	14.752	15.982	15.800	15.240
BUP	6.710	7.251	8.363	8.579	8.220
Titulació grau mig	1.780	1.896	1.942	1.966	1.998

3. Atur registrat**3.(cont.) Característiques de l'atur registrat a Barcelona. 2000-2004. Percentatges**

	2000	2001	2002	2003	2004
Sexe					
TOTAL	100,0	100,0	100,0	100,0	100,0
Homes	44,1	45,7	46,7	47,4	47,7
Dones	55,9	54,3	53,3	52,6	52,3
Subsectors econòmics					
TOTAL	100,0	100,0	100,0	100,0	100,0
Agricultura i ramaderia	0,4	0,3	0,4	0,8	0,6
Energia i aigua	0,4	0,5	0,4	0,3	0,2
Indústries extractives	4,0	3,7	3,4	3,3	2,9
Indústries manufactureres	5,2	5,6	4,8	4,7	4,4
Altres indústries manufactureres	11,3	10,0	9,4	8,5	8,0
Construcció	5,5	5,9	5,7	6,2	6,3
Comerç i reparacions	15,0	15,2	15,2	14,8	14,8
Hosteleria	6,4	6,5	5,9	5,8	6,1
Transports i comunicacions	3,6	3,8	3,5	3,6	3,6
Finances	1,6	1,4	1,2	1,2	1,3
Serveis immobiliaris i empreses	23,7	25,2	27,6	28,4	29,5
Administració pública	1,5	1,3	1,3	1,3	1,4
Sanitat i ensenyament	6,0	5,9	5,6	5,2	5,2
Serveis personals	6,2	6,4	6,6	6,6	7,1
Sense ocupació anterior	9,2	8,3	9,1	9,4	8,6
Edat					
TOTAL	100,0	100,0	100,0	100,0	100,0
16-19	1,3	1,7	2,8	3,2	2,8
20-24	6,0	6,7	7,0	7,0	6,5
25-29	12,0	13,4	13,4	12,6	12,0
30-34	12,3	12,3	12,6	12,4	12,6
35-39	11,4	11,1	11,3	11,0	10,9
40-44	10,1	9,7	9,7	9,4	9,6
45-49	10,1	9,6	9,1	9,2	9,0
50-54	12,9	12,3	11,5	11,0	10,8
55-59	15,1	14,7	14,5	14,7	14,9
60 i més	8,8	8,4	8,2	9,4	10,8
Titulació					
TOTAL	100,0	100,0	100,0	100,0	100,0
Sense estudis	0,0	0,0	0,0	0,0	0,1
Estudis primaris	0,8	0,7	0,6	0,8	0,9
Certificat escolaritat	27,9	26,0	24,8	25,0	24,1
FP	10,9	10,6	9,9	9,4	9,5
EGB	32,7	34,1	34,4	34,1	33,9
BUP	16,4	16,8	18,0	18,5	18,3
Titulació grau mig	4,4	4,4	4,2	4,2	4,4

3. Atur registrat

4. Atur registrat a Barcelona i àmbits territorials. 1995-2004

<i>Any</i>	<i>Barcelona</i>	<i>Regió Metropolitana</i>	<i>Província Barcelona</i>	<i>Catalunya</i>	<i>Espanya</i>
1995	81,3	-	249,1	307,1	2.449,0
1996	71,1	209,3	226,2	281,1	2.275,4
1997	63,7	187,6	204,0	253,0	2.118,7
1998	54,4	158,9	170,8	211,8	1.889,5
1999	46,7	133,9	144,7	179,5	1.651,6
2000	42,7	122,8	133,1	166,0	1.557,5
2001	42,2	126,2	138,1	172,0	1.529,9
2002	46,4	142,1	155,8	193,9	1.621,5
2003	47,0	146,3	160,6	199,8	1.657,5
2004	46,2	149,0	163,6	204,5	1.670,6

Nota: Dades en milers. Mitjanes anuals.

Departament d'Estadística. Ajuntament de Barcelona.

Font: Instituto Nacional de Empleo (INEM).

Departament de Treball. Generalitat de Catalunya.

3. Atur registrat

5. Taxes d'atur registrat a Barcelona i àmbits territorials. 1995-2004

<i>Any</i>	<i>Barcelona</i>	<i>Regió Metropolitana</i>	<i>Província Barcelona</i>	<i>Catalunya</i>	<i>Espanya</i>
1995	11,8	-	12,2	11,6	15,7
1996	10,8	10,9	11,1	10,6	14,3
1997	9,7	9,8	9,9	9,4	13,1
1998	8,5	8,3	8,3	7,8	11,6
1999	7,7	7,0	7,2	6,7	10,1
2000	7,1	6,4	6,5	6,1	9,2
2001 (1)	6,6	6,6	6,1	5,7	8,6
2002	7,4	6,5	6,8	6,3	8,8
2003	7,2	6,7	6,8	6,3	8,8
2004	6,8	6,8	6,9	6,4	8,7

Nota: Fins el 2001, les taxes de la Regió Metropolitana estan calculades respecte la població activa de l'Estadística de població 1996. A partir de 2002, respecte la del Cens de Població 2001. Per calcular la resta de taxes, s'ha utilitzat la població activa de l'EPA actualitzada trimestralment.

(1) A partir de 2001, les taxes d'atur han estat calculades amb les sèries de població activa de l'EPA revisades, d'acord amb la nova metodologia de 2002.

Departament d'Estadística. Ajuntament de Barcelona.

Font: Instituto Nacional de Empleo (INEM).

Departament de Treball. Generalitat de Catalunya.

4. Contractació laboral

1. Contractes de treball registrats a Barcelona. 2001-2004

Tipologia	2001	%	2002	%	2003	%	2004	%
TOTAL	771.212	100,0	714.928	100,0	671.879	100,0	835.526	100,0
Indefinits	119.564	15,5	107.054	15,0	92.194	13,7	106.188	12,7
A temps parcial	20.954	2,7	18.843	2,6	18.243	2,7	20.380	2,4
Ordinari	33.766	4,4	27.817	3,9	23.914	3,6	29.641	3,5
Minusvàlids	921	0,1	611	0,1	466	0,1	648	0,1
Indefinits	23.338	3,0	16.674	2,3	12.999	1,9	14.699	1,8
Aturats en situació exclusió social	16	0,0	719	0,1	393	0,1	177	0,0
Convertits en indefinits	40.569	5,3	42.390	5,9	36.179	5,4	40.643	4,9
Temporals	651.648	84,5	607.874	85,0	579.685	86,3	729.338	87,3
Pràctiques	6.186	0,8	5.471	0,8	4.912	0,7	5.381	0,6
Temps parcial	181.396	23,5	186.462	26,1	178.903	26,6	246.729	29,5
Temporals bonificats	373	0,0	419	0,1	388	0,1	297	0,0
Minusvàlids	1.025	0,1	843	0,1	342	0,1	634	0,1
Obra o servei	164.673	21,4	144.168	20,2	133.246	19,8	160.692	19,2
Eventuals	201.629	26,1	188.978	26,4	192.597	28,7	229.067	27,4
Interinitat	70.536	9,1	62.675	8,8	61.156	9,1	76.380	9,1
Jubilació especial	58	0,0	17	0,0	10	0,0	23	0,0
Relleu	105	0,0	374	0,1	474	0,1	682	0,1
Formació	2.780	0,4	2.825	0,4	2.528	0,4	2.719	0,3
Aturats en situació exclusió social	298	0,0	293	0,0	222	0,0	264	0,0
Inserció	-		1.175	0,2	1.372	0,2	1.736	0,2
Altres	22.589	2,9	14.174	2,0	3.535	0,5	4.734	0,6

Departament d'Estadística. Ajuntament de Barcelona.

Font: Departament de Treball. Generalitat de Catalunya.

Contractes de treball registrats a Barcelona

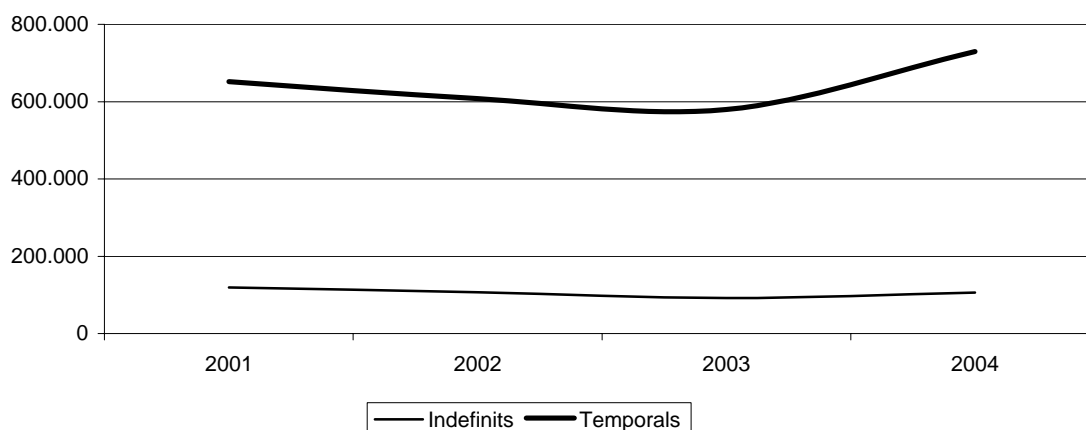

4.Contractació laboral

2.Característiques dels contractes de treball a Barcelona. 2004

	TOTAL	%	Indefinitos	%	Temporals	%
Sexe						
TOTAL	835.626	100,0	106.188	100,0	729.338	100,0
Homes	395.326	47,3	53.573	50,5	341.703	46,9
Dones	440.300	52,7	52.615	49,5	387.635	53,1
Edat						
TOTAL	835.626	100,0	106.188	100,0	729.338	100,0
16-19 anys	58.281	7,0	4.823	4,5	53.453	7,3
20-24 anys	207.919	24,9	18.959	17,9	188.942	25,9
25-29 anys	198.797	23,8	27.445	25,8	171.326	23,5
30-44 anys	272.946	32,7	39.394	37,1	233.515	32,0
45 i més anys	97.684	11,7	15.567	14,7	82.102	11,3
Nivell estudis						
TOTAL	835.626	100,0	106.188	100,0	729.338	100,0
Sense estudis	35.233	4,2	3.555	3,3	31.675	4,3
Estudis primaris	32.787	3,9	2.864	2,7	29.920	4,1
Certificat escolaritat	131.633	15,8	16.298	15,3	115.320	15,8
EGB	279.179	33,4	35.566	33,5	243.580	33,4
BUP	163.837	19,6	18.193	17,1	145.627	20,0
FP	97.176	11,6	13.478	12,7	83.685	11,5
Titulació grau mig	43.408	5,2	5.946	5,6	37.456	5,1
Titulació grau superior	52.373	6,3	10.288	9,7	42.075	5,8
Temps de durada						
TOTAL	835.526		106.188		729.338	100,0
Fins a 1 mes	-		-		231.703	31,8
de >1 a 3 mesos	-		-		109.494	15,0
de >3 a 6 mesos	-		-		106.363	14,6
de >6 a 12 mesos	-		-		24.196	3,3
més de 12 mesos	-		-		3.145	0,4
Indeterminada	-		-		254.437	34,9
Grandària de l'empresa						
TOTAL	835.626	100,0	106.188	100,0	729.338	100,0
D'1 a 5 treballadors	104.304	12,5	25.181	23,7	79.099	10,8
de 6 a 10	59.301	7,1	11.825	11,1	47.465	6,5
d'11 a 25	99.953	12,0	17.917	16,9	82.019	11,2
de 26 a 50	92.014	11,0	13.609	12,8	78.392	10,7
de 51 a 100	86.774	10,4	9.738	9,2	77.027	10,6
de 101 a 500	196.635	23,5	14.998	14,1	181.623	24,9
de 501 a 1.000	54.818	6,6	5.370	5,1	49.443	6,8
de 1.001 a 5.000	111.635	13,4	5.533	5,2	106.097	14,5
de 5.001 a 10.000	21.980	2,6	465	0,4	21.515	2,9
més de 10.000 treballadors	483	0,1	131	0,1	352	0,0
sense especificar	7.728	0,9	1.421	1,3	6.306	0,9
Sector activitat						
TOTAL	835.526	100,0	106.188	100,0	729.338	100,0
Agricultura	1.383	0,2	360	0,3	1.023	0,1
Indústria	41.284	4,9	10.321	9,7	30.963	4,2
Construcció	54.583	6,5	6.478	6,1	48.105	6,6
Serveis	738.276	88,4	89.029	83,8	649.247	89,0
Grup d'ocupació						
TOTAL	835.526	100,0	106.188	100,0	729.338	100,0
Directius	3.725	0,4	2.269	2,1	1.456	0,2
Tècnics/Científics	72.210	8,6	7.725	7,3	64.485	8,8
Tècnics/Professionals suport	71.297	8,5	12.836	12,1	58.461	8,0
Administratius	138.230	16,5	23.787	22,4	114.443	15,7
Serveis	213.099	25,5	25.472	24,0	187.627	25,7
Agricultura/Pesca	1.640	0,2	218	0,2	1.422	0,2
Treballadors qualificats	40.762	4,9	5.021	4,7	35.741	4,9
Operaris maquinària	17.815	2,1	3.773	3,6	14.042	1,9
Treballadors sense qualificar	276.748	33,1	25.087	23,6	251.661	34,5

Departament d'Estadística. Ajuntament de Barcelona.

Font: Departament de Treball. Generalitat de Catalunya.

5.Enquesta trimestral de Cost laboral

1.Costos laborals a Catalunya. 2000-2004

Tipus	2000		2001		2002		2003		2004	
	Euros	Euros	Taxa (1)	Euros	Taxa (1)	Euros	Taxa (1)	Euros	Taxa (1)	
Cost laboral treballador										
cost total	1.842,2	1.926,4	4,6	2.029,9	5,4	2.109,8	3,9	2.185,5	3,6	
cost salarial	1.396,9	1.453,4	4,0	1.521,4	4,7	1.584,7	4,2	1.641,5	3,6	
altres costos	445,3	473,0	6,2	508,5	7,5	525,1	3,3	544,0	3,6	
Cost laboral hora efectiva										
cost total	13,4	14,0	4,9	14,7	5,0	15,4	4,8	16,1	4,5	
cost salarial	10,1	10,6	4,3	11,0	4,3	11,6	5,5	12,1	4,3	
altres costos	3,2	3,4	6,2	3,7	7,3	3,8	2,7	4,0	5,3	

Nota: Mitjanes anuals a partir de dades trimestrals.

(1) Variació de les mitjanes anuals respecte les de l'any anterior.

Departament d'Estadística. Ajuntament de Barcelona.

Font: Enquesta Trimestral de Cost Laboral. Instituto Nacional de Estadística.

5.Enquesta trimestral de Cost laboral

2.Cost laboral per treballador/mes i sector econòmic a Catalunya. 2004

Sector	Cost total		Cost salarial		Altres costos	
	Euros	Taxa (1)	Euros	Taxa (1)	Euros	Taxa (1)
TOTAL	2.185,5	3,6	1.641,5	3,6	544,0	3,6
Indústria	2.540,6	3,9	1.904,4	4,1	636,1	3,1
Construcció	2.202,3	7,7	1.571,0	6,9	631,3	9,5
Serveis	2.043,2	3,1	1.549,2	3,1	494,0	2,8

Nota: Mitjanes anuals a partir de dades trimestrals.

(1) Variació de les mitjanes anuals respecte les de l'any anterior.

Departament d'Estadística. Ajuntament de Barcelona.

Font: Enquesta Trimestral de Cost Laboral. Instituto Nacional de Estadística.

5.Enquesta trimestral de Cost laboral

3.Cost laboral per hora efectiva i sector econòmic a Catalunya. 2004

Sector	Cost Total		Cost salarial		Altres costos	
	Euros	Taxa (1)	Euros	Taxa (1)	Euros	Taxa (1)
TOTAL	16,1	4,5	12,1	4,3	4,0	5,3
Indústria	17,8	4,7	13,3	4,7	4,4	2,3
Construcció	15,0	7,9	10,7	7,0	4,3	10,3
Serveis	15,6	4,7	11,8	4,4	3,8	5,6

Nota: Mitjanes anuals a partir de dades trimestrals.

(1) Variació de les mitjanes anuals respecte les de l'any anterior.

Departament d'Estadística. Ajuntament de Barcelona.

Font: Enquesta Trimestral de Cost Laboral. Instituto Nacional de Estadística.

5.Enquesta trimestral de Cost laboral

4.Jornada laboral per treballador/mes i sector econòmic a Catalunya. 4t trimestre 2004

Sector	Total treballadors			Temps complet			Temps parcial		
	Hores pactades	Hores efectives	Hores no treballades	Hores pactades	Hores efectives	Hores no treballades	Hores pactades	Hores efectives	Hores no treballades
TOTAL	156,8	134,1	23,8	170,7	145,8	26,1	82,7	71,4	11,5
Indústria	167,6	141,9	27,5	171,8	145,4	28,3	80,8	70,4	10,4
Construcció	166,8	146,7	20,7	170,7	150,2	21,1	82,0	69,9	12,1
Serveis	151,0	129,0	22,8	170,2	145,2	26,0	82,8	71,5	11,6

Departament d'Estadística. Ajuntament de Barcelona.

Font: Enquesta Trimestral de Cost Laboral. Instituto Nacional de Estadística.

6. Percepcions econòmiques

1. Assalariats, pensionistes i aturats a la província de Barcelona. 1999-2003

	1999	2000	2001	2002	2003
Assalariats					
Nombre	2.115.532	2.198.476	2.262.901	2.346.286	2.419.552
Salari (milers euros)	31.340.278	34.348.540	37.211.216	39.421.040	42.162.298
Salari mig anual (euros)	14.814	15.624	16.444	16.801	17.426
Pensionistes					
Nombre	1.049.359	1.082.494	1.101.822	1.113.821	1.112.661
Pensió mitja anual (euros)	7.589	7.780	8.274	8.486	9.103
Aturats					
Nombre	259.616	248.713	281.485	309.806	327.528
Prestació mitja anual (euros)	2.702	2.776	2.856	3.142	3.229

Departament d'Estadística. Ajuntament de Barcelona.
Font: Web de l'Agència Tributaria.

6. Percepcions econòmiques

2. Assalariats, pensionistes i aturats a la província de Barcelona per sexe. 2003

	Total	Homes	Dones
Assalariats			
Nombre	2.419.552	1.323.992	1.095.560
Salari (milers euros)	42.162.298	27.201.481	14.960.817
Salari mig anual (euros)	17.426	20.545	13.656
Pensionistes			
Nombre	1.112.661	528.651	584.010
Pensió mitja anual (euros)	9.103	11.388	7.035
Aturats			
Nombre	327.528	159.717	167.811
Prestació mitja anual (euros)	3.229	3.491	2.980

Departament d'Estadística. Ajuntament de Barcelona.
Font: Web de l'Agència Tributaria.

6. Percepcions econòmiques

3. Assalariats, pensionistes i aturats a la província de Barcelona i altres àmbits per sexe. 2003

	<i>Barcelona província</i>	<i>Catalunya</i>	<i>Comunitat de Madrid</i>	<i>Espanya</i>
TOTAL				
Assalariats				
Nombre	2.419.552	3.202.948	2.671.392	17.001.430
Salari (milers euros)	42.162.298	53.274.861	51.914.982	254.387.845
Salari mig anual (euros)	17.426	16.633	19.434	14.963
Pensionistes				
Nombre	1.112.661	1.472.372	986.857	8.024.503
Pensió mitja anual (euros)	9.103	8.855	10.738	8.561
Aturats				
Nombre	327.528	437.965	351.201	3.049.817
Prestació mitja anual (euros)	3.229	3.043	3.173	2.669
HOMES				
Assalariats				
Nombre	1.323.992	1.760.050	1.514.781	9.911.377
Salari (milers euros)	27.201.481	34.421.387	34.137.687	170.454.231
Salari mig anual (euros)	20.545	19.557	22.536	17.198
Pensionistes				
Nombre	528.651	707.859	489.109	4.080.615
Pensió mitja anual (euros)	11.388	10.925	13.353	10.261
Aturats				
Nombre	159.717	212.054	178.146	1.578.021
Prestació mitja anual (euros)	3.491	3.277	3.401	2.843
DONES				
Assalariats				
Nombre	1.095.560	1.442.898	1.156.611	7.090.053
Salari (milers euros)	14.960.817	18.853.474	17.777.295	83.933.615
Salari mig anual (euros)	13.656	13.066	15.370	11.838
Pensionistes				
Nombre	584.010	764.513	497.748	3.943.888
Pensió mitja anual (euros)	7.035	6.939	8.169	6.803
Aturats				
Nombre	167.811	225.911	173.055	1.471.796
Prestació mitja anual (euros)	2.980	2.824	2.938	2.484

Departament d'Estadística. Ajuntament de Barcelona.
Font: Web de l'Agència Tributària.

6. Percepcions econòmiques

4. Assalariats a la província de Barcelona per grups d'edat i sexe. 2003

<i>Grups d'edat</i>	<i>Assalariats</i>			<i>Salari mig anual (euros)</i>		
	<i>Total</i>	<i>Homes</i>	<i>Dones</i>	<i>Total</i>	<i>Homes</i>	<i>Dones</i>
TOTAL	2.419.552	1.323.992	1.095.560	17.426	20.545	13.656
Menors 18	19.320	11.266	8.054	2.486	2.627	2.288
18-25	402.176	208.576	193.600	8.151	8.952	7.287
26-35	766.304	395.649	370.655	15.334	17.429	13.098
36-45	594.869	320.892	273.977	20.393	23.927	16.253
46-55	412.233	241.186	171.047	24.285	28.649	18.132
56-65	193.739	132.942	60.797	24.122	27.270	17.237
Més de 65	30.911	13.481	17.430	8.730	14.523	4.249

Departament d'Estadística. Ajuntament de Barcelona.
Font: Web de l'Agència Tributaria.

6. Percepcions econòmiques

5. Assalariats a la província de Barcelona per sectors i sexe. 2003

<i>Sector</i>	<i>Assalariats</i>			<i>Salari mig anual (euros)</i>		
	<i>Total</i>	<i>Homes</i>	<i>Dones</i>	<i>Total</i>	<i>Homes</i>	<i>Dones</i>
TOTAL	2.419.552	1.323.992	1.095.560	17.426	20.545	13.656
Energia i aigua	9.044	6.781	2.263	34.041	36.967	25.271
Indústria	514.825	341.739	173.086	21.295	23.894	16.163
Construcció i serveis immobiliaris	253.960	195.772	58.188	16.011	16.978	12.758
Comerç	424.614	217.303	207.311	16.230	20.069	12.207
Transports i comunicacions	125.307	88.575	36.732	21.262	22.712	17.763
Hosteleria i restauració	119.210	56.978	62.232	9.304	10.483	8.224
Entitats financeres i asseguradores	82.543	46.199	36.344	30.999	37.605	22.602
Servei a les empreses	276.445	141.564	134.881	15.487	18.411	12.418
Ensenyament i sanitat	177.024	55.175	121.849	19.945	24.182	18.027
Altres	418.654	165.414	253.240	13.296	16.272	11.353
No consta	17.925	8.491	9.434	12.429	14.368	10.684

Departament d'Estadística. Ajuntament de Barcelona.
Font: Web de l'Agència Tributaria.

6. Percepcions econòmiques

6.Pensionistes a la província de Barcelona per grups d'edat i sexe. 2003

<i>Grups d'edat</i>	<i>Pensionistes</i>			<i>Pensió mitja anual (euros)</i>		
	<i>Total</i>	<i>Homes</i>	<i>Dones</i>	<i>Total</i>	<i>Homes</i>	<i>Dones</i>
TOTAL	1.112.661	528.651	584.010	9.103	11.388	7.035
Menors 25	33.270	17.804	15.466	2.336	2.949	1.630
26-35	67.744	23.203	44.541	4.842	6.388	4.037
36-55	125.216	58.835	66.381	6.946	7.773	6.212
56-65	169.776	92.655	77.121	10.571	13.029	7.619
66-75	377.875	201.490	176.385	10.708	13.177	7.887
Més de 75	338.780	134.664	204.116	8.891	11.138	7.409

Departament d'Estadística. Ajuntament de Barcelona.

Font: Web de l'Agència Tributaria.

7. Població estrangera i mercat de treball

1. Població segons situació laboral i nacionalitat a Barcelona. 2001

<i>Situació laboral</i>	<i>TOTAL</i>	<i>%</i>	<i>Espanyols</i>	<i>%</i>	<i>Estrangers</i>	<i>%</i>
TOTAL	1.491.609	100,0	1.400.594	100,0	91.015	100,0
Població activa	724.246	48,6	666.600	47,6	57.646	63,3
Ocupat	645.682	43,3	596.325	42,6	49.357	54,2
Aturat, busca 1a feina	12.880	0,9	10.150	0,7	2.730	3,0
Aturat	65.684	4,4	60.125	4,3	5.559	6,1
Població no activa	767.363	51,4	733.994	52,4	33.369	36,7
Jubilat o pensionista	278.590	18,7	276.478	19,7	2.112	2,3
Incapacitat permanent	30.109	2,0	29.836	2,1	273	0,3
Estudiant/escolar	250.848	16,8	234.165	16,7	16.683	18,3
Feines de la llar	128.050	8,6	122.008	8,7	6.042	6,6
Altres situacions	79.766	5,3	71.507	5,1	8.259	9,1

Nota: Situació laboral de la població resident en habitatges familiars.

Departament d'Estadística. Ajuntament de Barcelona.

Font: Cens de població i habitatge 2001. Instituto Nacional de Estadística. Institut d'Estadística de Catalunya.

Situació laboral de la població per nacionalitat

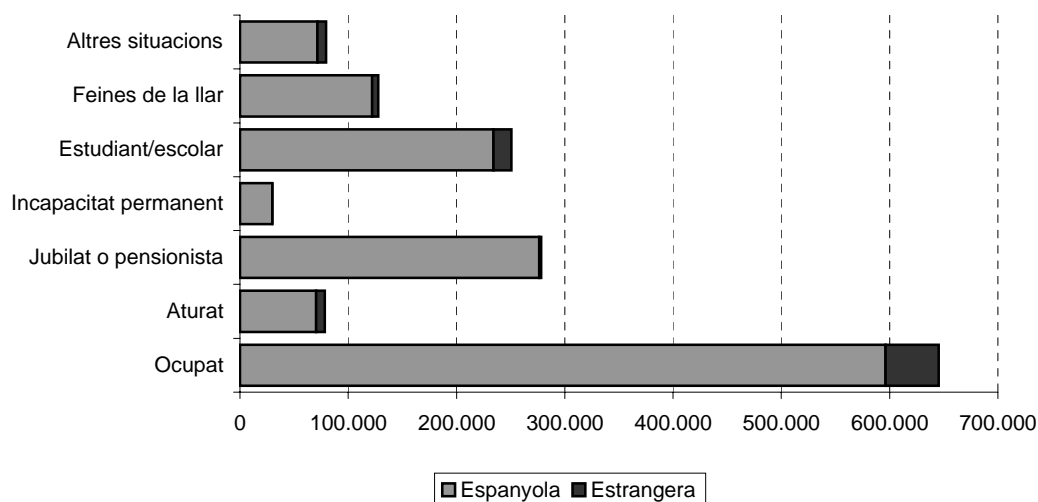

7. Població estrangera i mercat de treball

2. Població estrangera a Barcelona segons situació laboral i sexe. 2001

<i>Situació laboral</i>	<i>Estrangers</i>	<i>%</i>	<i>Homes</i>	<i>%</i>	<i>Dones</i>	<i>%</i>
TOTAL	91.015	100,0	45.633	100,0	45.382	100,0
Població activa	57.646	63,3	31.376	68,8	26.270	57,9
Ocupat	49.357	54,2	26.853	58,8	22.504	49,6
Aturat, busca 1a feina	2.730	3,0	1.455	3,2	1.275	2,8
Aturat	5.559	6,1	3.068	6,7	2.491	5,5
Població no activa	33.369	36,7	14.257	31,2	19.112	42,1
Jubilat o pensionista	2.112	2,3	995	2,2	1.117	2,5
Incapacitat permanent	273	0,3	156	0,3	117	0,3
Estudiant/escolar	16.683	18,3	8.238	18,1	8.445	18,6
Feines de la llar	6.042	6,6	547	1,2	5.495	12,1
Altres situacions	8.259	9,1	4.321	9,5	3.938	8,7

Nota: Situació laboral de la població resident en habitatges familiars.

Departament d'Estadística. Ajuntament de Barcelona.

Font: Cens de població i habitatge 2001. Instituto Nacional de Estadística. Institut d'Estadística de Catalunya.

7. Població estrangera i mercat de treball

3. Població estrangera a Barcelona segons situació laboral i edat. 2001

<i>Situació laboral</i>	<i>Estrangers</i>	<i>%</i>	<i>Menys de 16 anys</i>	<i>%</i>	<i>De 16 a 64 anys</i>	<i>%</i>	<i>65 i més anys</i>	<i>%</i>
TOTAL	91.015	100,0	12.043	100,0	75.930	100,0	3.042	100,0
Població activa	57.646	63,3	33	0,3	57.253	75,4	360	11,8
Ocupat	49.357	54,2	33	0,3	48.996	64,5	328	10,8
Aturat, busca 1a feina	2.730	3,0	0	0,0	2.730	3,6	0	0,0
Aturat	5.559	6,1	0	0,0	5.527	7,3	32	1,1
Població no activa	33.369	36,7	12.010	99,7	18.677	24,6	2.682	88,2
Jubilat o pensionista	2.112	2,3	1	0,0	424	0,6	1687	55,5
Incapacitat permanent	273	0,3	1	0,0	222	0,3	50	1,6
Estudiant/escolar	16.683	18,3	9.613	79,8	7.034	9,3	36	1,2
Feines de la llar	6.042	6,6	6	0,0	5.517	7,3	519	17,1
Altres situacions	8.259	9,1	2.389	19,8	5.480	7,2	390	12,8

Nota: Situació laboral de la població resident en habitatges familiars.

Departament d'Estadística. Ajuntament de Barcelona.

Font: Cens de població i habitatge 2001. Instituto Nacional de Estadística. Institut d'Estadística de Catalunya.

7. Població estrangera i mercat de treball

4. Taxes d'activitat, ocupació i atur de Barcelona per sexe i nacionalitat. 2001

	<i>TOTAL</i>	<i>Espanyols</i>	<i>Estrangers</i>
Taxa d'activitat	55,4	54,3	73,0
Homes	64,5	63,5	79,6
Dones	47,5	46,4	66,4
Taxa d'ocupació	49,4	48,6	62,5
Homes	58,3	57,6	68,1
Dones	41,7	40,8	56,9
Taxa d'atur	10,8	10,5	14,4
Homes	9,6	9,2	14,4
Dones	12,3	12,1	14,3

Nota: Taxa d'activitat: (Població activa / Població de 16 i més anys) x 100.

Taxa d'ocupació: (Població ocupada / Població de 16 i més anys) x 100.

Taxa d'atur: (Població aturada / Població activa) x 100.

Departament d'Estadística. Ajuntament de Barcelona.

Font: Cens de població i habitatge 2001. Instituto Nacional de Estadística. Institut d'Estadística de Catalunya.

Taxes d'activitat, ocupació i atur

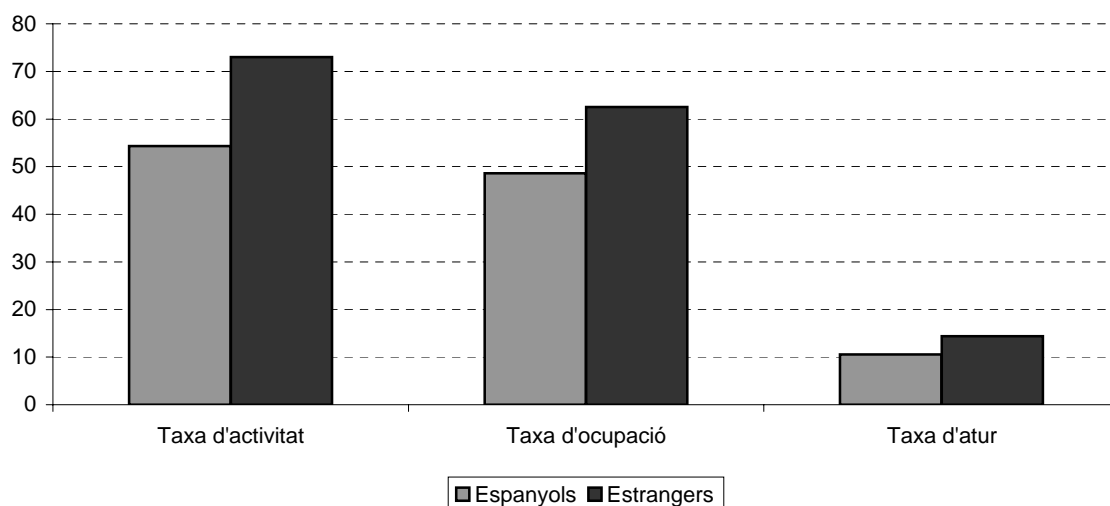

7. Població estrangera i mercat de treball

5. Població ocupada a Barcelona segons situació professional i nacionalitat. 2001

<i>Situació professional</i>	<i>TOTAL</i>	<i>%</i>	<i>Espanyols</i>	<i>%</i>	<i>Estrangers</i>	<i>%</i>
TOTAL	645.419	100,0	596.095	100,0	49.324	100,0
Empresaris amb empleats	38.353	5,9	36.372	6,1	1.981	4,0
Empresaris sense empleats	60.270	9,3	56.089	9,4	4.181	8,5
Assalariats fixos	421.087	65,2	398.340	66,8	22.747	46,1
Assalariats eventuais	121.675	18,9	101.652	17,1	20.023	40,6
Altres situacions	4.034	0,6	3.642	0,6	392	0,8

Nota: Població ocupada de 16 i més anys, resident en habitatges familiars.

Departament d'Estadística. Ajuntament de Barcelona.

Font: Cens de població i habitatge 2001. Instituto Nacional de Estadística. Institut d'Estadística de Catalunya.

Població ocupada segons situació professional i nacionalitat

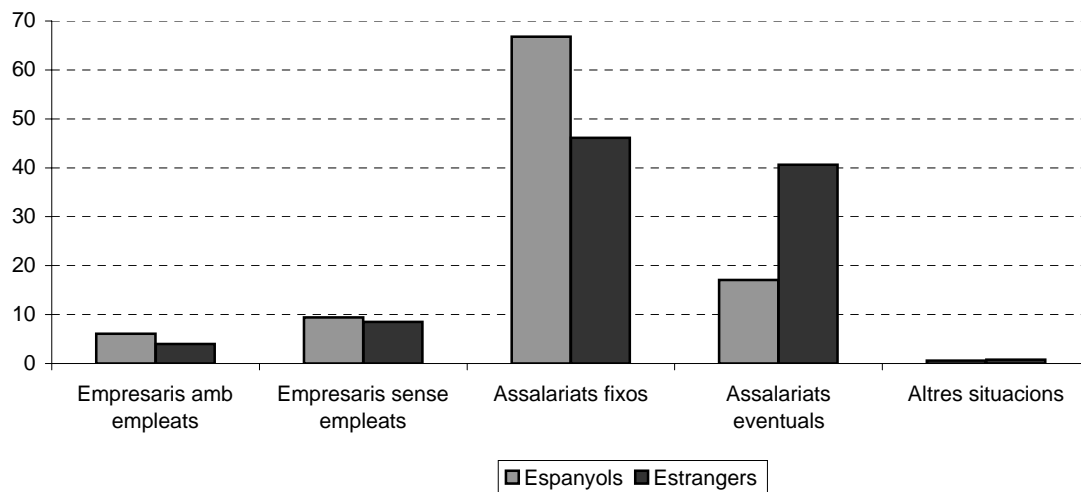

7. Població estrangera i mercat de treball

6. Població ocupada a Barcelona segons professió i nacionalitat. 2001

Professió	TOTAL	%	Espanyols	%	Estrangers	%
TOTAL	645.419	100,0	596.095	100,0	49.324	100,0
Personal directiu d'empreses i administracions públiques	63.592	9,9	60.501	10,1	3.091	6,3
Tècnics i professionals científics i intel·lectuals	123.997	19,2	117.602	19,7	6.395	13,0
Tècnics i professionals de suport	107.607	16,7	102.907	17,3	4.700	9,5
Empleats administratius	85.028	13,2	81.576	13,7	3.452	7,0
Treballadors de serveis i venedors de comerç	95.323	14,8	84.696	14,2	10.627	21,5
Treballadors qualificats en activitats agràries i pesqueres	1.948	0,3	1.755	0,3	193	0,4
Artesans i treballadors qualificats indústries i construcció	66.242	10,3	60.400	10,1	5.842	11,8
Operadors d'instal·lacions i maquinària, i muntadors	45.158	7,0	42.548	7,1	2.610	5,3
Treballadors no qualificats	55.871	8,7	43.479	7,3	12.392	25,1
Forces armades	653	0,1	631	0,1	22	0,0

Nota: Població ocupada de 16 i més anys, resident en habitatges familiars.

Departament d'Estadística. Ajuntament de Barcelona.

Font: Cens de població i habitatge 2001. Instituto Nacional de Estadística. Institut d'Estadística de Catalunya.

Població ocupada segons professió i nacionalitat

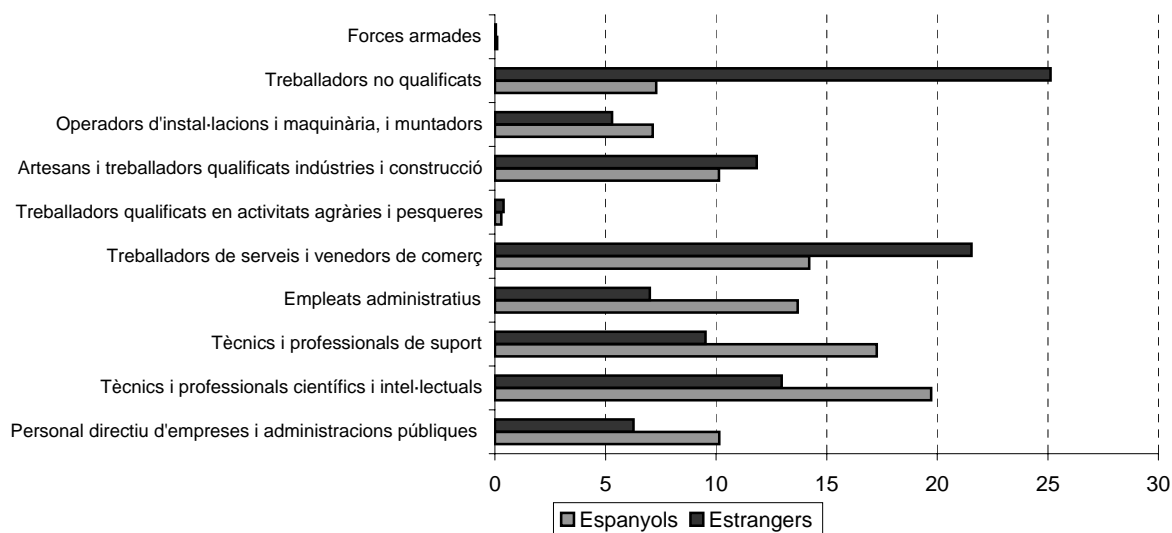

7. Població estrangera i mercat de treball

7. Població ocupada segons hores treballades i nacionalitat. 2001

<i>Hores treballades</i>	<i>TOTAL</i>	<i>%</i>	<i>Espanyols</i>	<i>%</i>	<i>Estrangers</i>	<i>%</i>
TOTAL	645.419	100,0	596.095	100,0	49.324	100,0
1-15	25.023	3,9	22.236	3,7	2.787	5,7
16-30	62.673	9,7	56.293	9,4	6.380	12,9
31-35	34.191	5,3	32.384	5,4	1.807	3,7
36-40	408.681	63,3	380.627	63,9	28.054	56,9
41-45	41.148	6,4	38.140	6,4	3.008	6,1
46 i més	73.703	11,4	66.415	11,1	7.288	14,8

Nota: Població ocupada de 16 i més anys, resident en habitatges familiars.

Departament d'Estadística. Ajuntament de Barcelona.

Font: Cens de població i habitatge 2001. Instituto Nacional de Estadística. Institut d'Estadística de Catalunya.

7. Població estrangera i mercat de treball

8. Població ocupada segons activitat econòmica i nacionalitat. 2001

<i>Branques d'activitat</i>	<i>TOTAL</i>	<i>%</i>	<i>Espanyols</i>	<i>%</i>	<i>Estrangers</i>	<i>%</i>
TOTAL	645.419	100,0	596.095	100,0	49.324	100,0
Agricultura, ramaderia, caça i silvicultura	2.009	0,3	1.618	0,3	391	0,8
Pesca	347	0,1	314	0,1	33	0,1
Indústria extractiva	88	0,0	84	0,0	4	0,0
Indústria manufacturera	111.551	17,3	105.906	17,8	5.645	11,4
Producc. i distribució electricitat, gas i aigua	4.435	0,7	4.246	0,7	189	0,4
Construcció	39.523	6,1	33.298	5,6	6.225	12,6
Comerç i reparacions	99.792	15,5	93.975	15,8	5.817	11,8
Hostalera	37.859	5,9	30.817	5,2	7.042	14,3
Transport, emmagatzematge i comunicacions	51.213	7,9	48.712	8,2	2.501	5,1
Mediació financera	30.324	4,7	29.572	5,0	752	1,5
Act. immob. i de lloguer, serveis empreses	84.334	13,1	78.654	13,2	5.680	11,5
Adm. pública, defensa i seg. social	38.408	6,0	37.742	6,3	666	1,4
Educació	48.437	7,5	45.678	7,7	2.759	5,6
Act. sanitàries i serveis socials	51.328	8,0	48.700	8,2	2.628	5,3
Altres act. socials i serveis personals	26.215	4,1	24.479	4,1	1.736	3,5
Llars que ocupen personal domèstic	19.411	3,0	12.201	2,0	7.210	14,6
Organismes extraterritorials	145	0,0	99	0,0	46	0,1

Nota: Població ocupada de 16 i més anys, resident en habitatges familiars.

Departament d'Estadística. Ajuntament de Barcelona.

Font: Cens de població i habitatge 2001. Instituto Nacional de Estadística. Institut d'Estadística de Catalunya.

7. Població estrangera i mercat de treball

9. Característiques dels contractes de treball a Barcelona per nacionalitat. 2004

	TOTAL	%	Espanyols	%	Estrangers	%
Tipologia del contracte	835.526	100,0	683.411	100,0	152.115	100,0
Indefinits	106.188	12,7	88.356	12,9	17.832	11,7
Temporals	729.338	87,3	595.055	87,1	134.283	88,3
% s/ total contractes		100,0		81,8		18,2
Sector econòmic	835.526	100,0	683.411	100,0	152.115	100,0
Agricultura	1.383	0,2	797	0,1	586	0,4
Indústria	41.284	4,9	36.133	5,3	5.151	3,4
Construcció	54.583	6,5	35.848	5,2	18.735	12,3
Serveis	738.276	88,4	610.633	89,4	127.643	83,9
Evolució contractes						
2001	771.212	100,0	693.098	89,9	78.114	10,1
2002	714.928	100,0	614.299	85,9	100.629	14,1
2003	671.879	100,0	560.865	83,5	111.014	16,5
2004	835.526	100,0	683.411	81,8	152.115	18,2
Àmbits territorials (any 2003)						
Barcelona	671.879	100,0	560.865	83,5	111.014	16,5
Província Barcelona	1.555.498	100,0	1.323.987	85,1	231.511	14,9
Catalunya	2.085.387	100,0	1.748.591	83,8	336.796	16,2
Comunitat de Madrid	1.710.153	100,0	1.457.364	85,2	252.789	14,8
Espanya	14.668.063	100,0	13.128.516	89,5	1.539.547	10,5

Departament d'Estadística. Ajuntament de Barcelona.

Font: Anuario estadístico de extranjería. Ministerio del Interior.

Departament de Treball. Generalitat de Catalunya.

7. Població estrangera i mercat de treball

10. Perfil dels estrangers afiliats a la seguretat social per àmbits territorials. 2003

	<i>Província</i>		<i>Catalunya</i>		<i>Comunitat</i>		<i>Espanya</i>	
	<i>Barcelona</i>	<i>%</i>	<i>Catalunya</i>	<i>%</i>	<i>Madrid</i>	<i>%</i>	<i>Espanya</i>	<i>%</i>
Afiliació								
Total treballadors	2.291.933		2.997.490		2.568.226		16.589.561	
Treballadors estrangers	154.077		215.607		221.659		982.365	
% treballadors estrangers sobre total treballadors	6,7		7,2		8,6		5,9	
Sexe								
Homes	100.175	65,0	146.167	67,8	124.343	56,1	633.743	64,5
Dones	53.901	35,0	69.439	32,2	97.315	43,9	348.616	35,5
Edat								
de 16 a 24 anys	15.597	10,1	22.977	10,7	23.083	10,4	105.994	10,8
de 25 a 54 anys	133.758	86,8	185.886	86,2	191.375	86,3	837.878	85,3
més de 54 anys	4.679	3,0	6.684	3,1	7.145	3,2	38.188	3,9
Dependència laboral								
Compte propi	15.505	10,1	20.969	9,7	23.881	10,8	119.202	12,1
Compte d'altri	138.572	89,9	194.638	90,3	197.778	89,2	863.163	87,9
Règim de seguretat social								
General	126.073	81,8	174.451	80,9	171.331	77,3	683.456	69,6
Autònoms	13.258	8,6	18.502	8,6	14.959	6,7	102.824	10,5
Agrari	3.572	2,3	10.313	4,8	1.770	0,8	120.360	12,3
Llar	11.116	7,2	12.148	5,6	33.492	15,1	72.361	7,4
Mar i mineria i carbó	58	0,0	193	0,1	107	0,0	3.364	0,3
Evolució nombre treballadors estrangers								
2001	97.951		136.442		137.746		627.795	
2002	133.892		184.954		202.720		868.283	
2003	154.077		215.607		221.659		982.365	

Departament d'Estadística. Ajuntament de Barcelona.

Font: Anuario estadístico de extranjería. Ministerio del Interior.

Departament de Treball. Generalitat de Catalunya.

7. Població estrangera i mercat de treball

11.Estrangers afiliats a la seguretat social segons nacionalitat per àmbits territorials. 2003

	<i>Província</i>		<i>Catalunya</i>		<i>Comunitat</i>		<i>Espanya</i>	
	<i>Barcelona</i>	<i>%</i>	<i>Catalunya</i>	<i>%</i>	<i>Madrid</i>	<i>%</i>	<i>Espanya</i>	<i>%</i>
Rànkings de nacionalitats	154.077	100,0	215.607	100,0	221.659	100,0	982.365	100,0
Marroc	30.968	20,1	49.343	22,9	21.970	9,9	173.837	17,7
Equador	17.697	11,5	20.057	9,3	51.654	23,3	139.317	14,2
Colòmbia	6.930	4,5	9.961	4,6	20.063	9,1	66.382	6,8
Romania	2.373	1,5	6.093	2,8	13.256	6,0	46.251	4,7
Perú	10.967	7,1	11.687	5,4	19.278	8,7	37.941	3,9
Xina	7.071	4,6	8.747	4,1	7.632	3,4	29.439	3,0
Argentina	4.471	2,9	5.821	2,7	4.709	2,1	24.138	2,5
Ucraïna	1.194	0,8	3.341	1,5	3.475	1,6	16.942	1,7
Dominicana, República	3.934	2,6	4.657	2,2	7.387	3,3	16.982	1,7
Bulgària	681	0,4	1.452	0,7	4.283	1,9	17.268	1,8
Cuba	2.034	1,3	2.627	1,2	2.969	1,3	14.774	1,5
Algèria	802	0,5	2.025	0,9	574	0,3	13.617	1,4
Filipines	3.743	2,4	3.962	1,8	4.711	2,1	11.055	1,1
Polònia	919	0,6	1.366	0,6	5.518	2,5	12.880	1,3
Pakistan	5.774	3,7	6.525	3,0	385	0,2	10.921	1,1
Senegal	1.489	1,0	2.922	1,4	538	0,2	9.928	1,0
Brasil	1.185	0,8	1.573	0,7	1.496	0,7	6.881	0,7
Nigèria	695	0,5	1.039	0,5	1.833	0,8	7.434	0,8
Rússia	907	0,6	1.598	0,7	793	0,4	6.586	0,7
Veneçuela	748	0,5	893	0,4	1.499	0,7	6.570	0,7
Països UE	30.603	19,9	41.768	19,4	27.900	12,6	219.394	22,3
Altres	18.892	12,3	28.150	13,1	19.736	8,9	93.828	9,6

Departament d'Estadística. Ajuntament de Barcelona.

Font: Anuario estadístico de extranjería. Ministerio del Interior.

Departament de Treball. Generalitat de Catalunya.

NOTES EXPLICATIVES

Enquesta de Població Activa. EPA

A partir de l'any 2002, l'INE ha modificat la metodologia de la Enquesta de Població Activa (EPA) amb la introducció de tres canvis que tenen un considerable impacte en les xifres:

- 1) Aplicació de noves projeccions de població, que incorporen l'augment de població immigrant produït en els darrers anys.
- 2) Implantació d'una reponderació dels factors d'elevació derivats del disseny, que ajusta les estimacions de població per sexe i edat a les dades de població (a les projeccions demogràfiques de l'INE).
- 3) Si bé la definició formal d'aturat no canvia, s'aplica el Reglament 1897/2000 de la Comissió Europea, que estableix els mètodes actius de recerca de feina. La conseqüència més important és que per a ser considerat aturat, no n'hi ha prou estar inscrit a les oficines públiques d'ocupació, sinó que a més, s'ha d'estar en contacte amb l'oficina -en les darreres quatre setmanes-, amb la finalitat de trobar treball.

Les dades de 2002 poden ser comparades amb les de l'any 2001, atès que l'INE ha calculat de nou les dades de l'any anterior d'acord amb la nova metodologia.

L'Enquesta de Població Activa (EPA), és una enquesta continua -de periodicitat trimestral-realitzada per l'INE, que té per objecte el coneixement de la situació laboral de la població: actius, ocupats, aturats, inactius. L'EPA es realitza a tot el territori de l'Estat, i es dirigeix a la població resident en habitatges familiars. Atès el gran nombre d'entrevistes -els residents d'aproximadament 65.000 habitatges familiars que abasten a prop de 200.000 persones-, l'enquesta és representativa no només pel conjunt de l'Estat, sinó també en els àmbits de Comunitats Autònomes i Províncies. A nivell de ciutat, l'INE considera que, pel volum d'enquestes realitzades, també es representa a les ciutats de Madrid, Barcelona i València.

Habitualment, l'INE realitzava l'explotació i difusió de les dades pels àmbits estatal, autonòmic i provincial. Des del 1994, i a través de comanda, també ho fa per l'àmbit de ciutat.

Definicions

Actius: Conjunt de persones de 16 i més anys que subministren mà d'obra per a la producció de béns i serveis econòmics o que estan disponibles i en condicions d'incorporar-se a la producció. Es subdivideixen en ocupats i aturats.

Ocupats: Són les persones de 16 i més anys que durant la setmana de referència, han estat treballant -al menys durant una hora- per compte aliè (assalariats) o han exercit una activitat per compte propi.

Aturats: Es consideren aturades, les persones de 16 o més anys que durant la setmana de referència han estat sense treball, estan disponibles per treballar i estan cercant activament treball en les darreres quatre setmanes. Segons el Reglament CE 1897/2000, l'aturat ha d'estar en contacte amb una oficina pública d'ocupació amb l'objectiu de trobar treball.

Taxa d'activitat: És el quocient, expressat en percentatge, entre la població activa i la població de 16 i més anys.

Taxa específica d'activitat: És el quocient, expressat en percentatge, entre la població activa de 16 a 64 anys i la població de 16 a 64 anys.

Taxa d'ocupació: És el quocient, expressat en percentatge, entre la població ocupada i la població de 16 i més anys.

Taxa específica d'ocupació: És el quocient, expressat en percentatge, entre la població ocupada de 16 a 64 anys i la població de 16 a 64 anys.

Taxa d'atur: És el quocient, expressat en percentatge, entre la població aturada i la població activa.

Taxa específica d'atur: És el quocient, expressat en percentatge, entre la població aturada i la població activa de 16 a 64 anys.

Treballadors afiliats INSS

La informació que s'ofereix en aquest apartat fa referència als treballadors afiliats al Règim General de la Seguretat Social en situació d'alta laboral i situacions assimilades a l'alta. També s'ofereix informació sobre l'evolució del nombre de centres de cotització per sectors econòmics.

La informació procedeix de l'explotació estadística, realitzada per l'INSS, del fitxer d'afiliació dels treballadors als diferents règims de la Seguretat Social, la gestió del qual correspon a la Tresoreria General de la Seguretat Social. Les dades han estat facilitades pel Departament de Treball de la Generalitat de Catalunya.

Els treballadors afiliats figuren agrupats en un compte de cotització a la Seguretat Social. Aquest compte agrupa al col·lectiu de treballadors que pertanyen a una mateixa empresa, i que desenvolupen la seva activitat en una mateixa província.

En aquest sentit, la xifra d'afiliats als centres de cotització situats a la ciutat de Barcelona, no permet conèixer ni la situació laboral dels residents a Barcelona -hi poden haver treballadors que resideixen en altres municipis-, ni els llocs de treball efectivament localitzats a la ciutat -hi poden haver treballadors que pertanyen a una mateixa empresa que treballen en altres municipis de la província de Barcelona i treballadors de la ciutat adscrits al centre de cotització de la seva empresa domiciliat a un altre municipi de la província-.

Definicions

Treballadors Afiliats: Treballadors afiliats al règim general de la Seguretat Social en situació d'alta laboral i situacions assimilades a l'alta com incapacitat temporal, suspensió per regulació d'ocupació, desocupació parcial, etc. No s'inclou els treballadors en situació de desocupació, treballadors amb convenis especials, treballadors d'empreses acollides a plans de reconversió i treballadors que reben ajuts en concepte de jubilació anticipada o altres situacions sense efecte en cotitzacions.

Autònoms

La informació que s'ofereix en aquest apartat fa referència als treballadors afiliats al Règim Especial de Treballadors Autònoms.

La informació procedeix de l'explotació estadística, realitzada per l'INSS, del fitxer d'afiliació dels treballadors als diferents règims de la Seguretat Social, la gestió del qual correspon a la Tresoreria General de la Seguretat Social. Les dades han estat facilitades pel Departament de Treball de la Generalitat de Catalunya.

Definicions

Treballadors Autònoms: Són aquells treballadors majors de 18 anys que, de forma habitual, personal i directa, realitzen una activitat econòmica amb caràcter lucratiu, sense estar subjectes a cap contracte de treball. També tenen la consideració d'autònoms, entre d'altres, els escriptors de llibres, els treballadors autònoms estrangers, els treballadors autònoms agrícoles titulars d'explotacions agràries, així com els professionals que exerceixin una activitat per compte pròpia i no estiguin adscrits a la Mutualitat de Previsió Social. Estan exclosos d'aquest Règim Especial els treballadors per compte propi o autònoms que realitzin una activitat que suposi la seva inclusió en altres règims de la Seguretat Social.

Atur registrat

La informació que s'ofereix en aquest apartat deriva de la gestió realitzada, des del 1998, per les Oficines de Treball de la Generalitat -anteriorment per les Oficines de l'INEM- pel que fa a l'atur registrat, magnitud que correspon a les demandes d'ocupació pendents de cobrir l'últim dia de cada mes a les OTG.

La font d'informació és el Departament de Treball de la Generalitat de Catalunya que obté les dades estadístiques a partir de la informació primària procedent de les Oficines de Treball de la Generalitat (OTG).

Definicions

Atur registrat: Correspon a les demandes d'ocupació pendents de cobrir l'últim dia de cada mes, excloent-hi els treballadors ocupats que volen canviar de feina, els treballadors que no tinguin disponibilitat immediata per treballar o amb una situació que és incompatible, els treballadors que demanin una ocupació d'unes característiques determinades i els treballadors eventuais agraris beneficiaris del subsidi especial d'atur.

Contractació laboral

La informació que s'ofereix en aquest apartat deriva de la gestió realitzada, des del 1998, per les Oficines de Treball de la Generalitat -anteriorment per les Oficines de l'INEM- pel que fa als contractes de treball registrats.

La font d'informació és el Departament de Treball de la Generalitat de Catalunya que obté les dades estadístiques a partir de la informació primària procedent de les Oficines de Treball de la Generalitat (OTG).

Definicions

Contractes: És la forma de manifestació de la relació laboral entre l'empresari i el treballador. Els contractes laborals es divideixen en dos grans grups: indefinits i temporals. Així mateix, dins de cada gran grup existeixen diverses modalitats de contractació.

Nota: El mes d'octubre de 2003 s'han rectificat les dades dels contractes de treball corresponents als mesos de gener a juliol de 2003. A les dades registrades a les oficines de la ciutat, s'hi ha afegit els contractes registrats fora de la ciutat amb lloc de treball a Barcelona -a partir de gener-, i els registrats a l'oficina virtual provincial per internet -a partir de finals d'abril d'enguany -.

Enquesta trimestral de Cost laboral

Operació estadística contínua, de caràcter conjuntural i periodicitat trimestral. S'obtenen resultats a nivell d'estat i per comunitats autònomes. Comprèn els treballadors associats als comptes de cotització inclosos en el Règim General de la Seguretat Social i en el Règim Especial de la Mineria del carbó. L'enquesta s'estén al conjunt de la indústria, la construcció i els serveis. En resten excloses l'Administració Pública, Defensa i Seguretat Social Obligatòria; el servei domèstic i els organismes extraterritorials.

Definicions

Cost total: Comprèn el cost salarials més els altres costos.

Cost salarial: Inclou el salari base, complements salarials, pagaments per hores extraordinàries, pagaments extraordinaris i pagaments endarrerits. Tots aquests components es recullen en termes bruts -abans de practicar els pagaments a la Seguretat Social per compte del treballador-.

Altres costos: Inclouen les Percepcions no salarials -prestacions socials directes, pagaments compensatoris- i les Cotitzacions Obligatòries a la Seguretat Social.