

# **INFORMES ESTADÍSTICS**

## **La població estrangera a Barcelona**

**Gener 2006**

## PRESENTACIÓ

El Departament d'Estadística presenta les xifres i indicadors de la població estrangera resident a Barcelona i la seva evolució.

El treball s'estructura en dues parts. A la primera part, es fa una anàlisi aprofundida de les característiques de la població estrangera resident a la ciutat de Barcelona, a partir de la lectura del fitxer de padró continu de població amb data 1 de gener de 2006. La lectura dóna un total de 260.058 estrangers empadronats a la ciutat, que representen un 15,9% sobre el total de la població empadronada.

Cal tenir en compte, però, que la xifra de població a gener de 2006 està afectada per processos administratius de renovació d'empadronament de la població immigrada no comunitària que portin més de dos anys empadronats, i a partir del qual s'han d'executar les pertinents correccions. Encara no s'ha iniciat el procés d'execució de les baixes per caducitat de les inscripcions padronals, pel que el nombre total d'estrangers que efectivament viuen a la ciutat és probablement inferior a la dada que es presenta. No obstant això, la radiografia que es desprèn d'aquest informe, més enllà de la dada absoluta per se, segueix sent vàlida per conèixer el perfil de la població estrangera resident al municipi i la seva distribució territorial.

La llei del padró permet l'empadronament de persones sense domicili fix. A efectes purament administratius se'ls assigna l'adreça de les dependències municipals de Ciutat Vella. Aquest fet suposa que aquest districte vegi incrementat el nombre d'estrangers, ja nombrós de per si (un 38,5% de la població resident és estrangera), amb aquests estrangers que no tenen domicili fix i per tant no es poden associar íntegrament a aquest districte.

En aquest informe, igual que s'ha fet en anys anteriors, s'ha optat no incloure aquests estrangers sense domicili fix en cap districte; d'aquesta manera no s'altera el resultat de Ciutat Vella. S'ha creat un 'no consta districte de residència' per incloure aquests casos.

A la segona part de l'informe es realitza un recull de dades estadístiques sobre la població estrangera resident a la ciutat, quan això és possible, o bé a d'altres àmbits superiors, quan no es disposa d'informació referida al municipi. S'analitzen, entre d'altres temàtiques, el mercat de treball, l'ensenyament, el moviment demogràfic i es compara el pes de la població estrangera de Barcelona amb d'altres àmbits territorials.

# Í N D E X

---

Pàg.

## **PART I: PERFIL DE LA POBLACIÓ ESTRANGERA A BARCELONA. GENER 2006**

1. Evolució de la població estrangera a Barcelona. 1996-2006	
1.1. Per continents	11
1.2. Resum del període 2005-2006	12
1.3. Per països d'Europa	17
1.4. Per països d'Àsia	18
1.5. Per països d'Àfrica	19
1.6. Per països d'Amèrica	20
1.7. Per països d'Oceania	21
2. Perfil dels estrangers a Barcelona segons àrees geogràfiques. Gener 2006	
2.1. Dades Generals	25
2.2. Edat i sexe	26
2.3. Nivell d'estudis de la població de 16 i més anys	28
2.4. Any d'arribada a Barcelona	30
3. Perfil dels col·lectius no comunitaris més nombrosos a Barcelona. Gener 2006	
3.1. Evolució 1996-2006	35
3.2. Equador	37
3.3. Perú	41
3.4. Marroc	45
3.5. Colòmbia	49
3.6. Pakistan	53
3.7. Argentina	57
3.8. Xina	61
3.9. Bolívia	65
3.10. República Dominicana	69
3.11. Filipines	73
4. La població estrangera als districtes i zones estadístiques. Gener 2006	
4.1. Evolució als districtes. 2001-2006	79
4.2. Distribució per zones estadístiques	80
4.3. Perfil dels estrangers	81
4.4. Rànking de nacionalitats al districte 1. Ciutat Vella	82
4.5. Rànking de nacionalitats al districte 2. Eixample	83
4.6. Rànking de nacionalitats al districte 3. Sants-Montjuïc	84
4.7. Rànking de nacionalitats al districte 4. Les Corts	85
4.8. Rànking de nacionalitats al districte 5. Sarrià-Sant Gervasi	86
4.9. Rànking de nacionalitats al districte 6. Gràcia	87
4.10. Rànking de nacionalitats al districte 7. Horta-Guinardó	88
4.11. Rànking de nacionalitats al districte 8. Nou Barris	89
4.12. Rànking de nacionalitats al districte 9. Sant Andreu	90
4.13. Rànking de nacionalitats al districte 10. Sant Martí	91

## **PART II: RECULL D'ALTRES DADES ESTADÍSTIQUES DELS ESTRANGERS**

1. Estrangers i mercat de treball	
1.1. Contractes de treball registrats segons nacionalitat. 2004	97
1.2. Perfil dels estrangers afiliats a la seguretat social per àmbits territorials. 2004	98
1.3. Estrangers afiliats a la seguretat social segons nacionalitat per àmbits territorials. 2004	99

	<b>Pàg.</b>
2. Estrangers i ensenyament	
2.1. Perfil dels alumnes no universitaris segons nacionalitat. Curs 2003-2004	103
2.2. Població i alumnes no universitaris segons nacionalitats. 2004	104
2.3. Evolució dels alumnes no universitaris segons nacionalitats. Curs 2003-2004	105
2.4. Alumnes no universitaris segons nacionalitats i nivell escolar. 2003-2004	106
2.5. Alumnes no universitats segons nacionalitats per sexe i sector escolar. Curs 2003-2004	107
2.6. Perfil dels alumnes no universitaris per àmbits territorials. Curs 2003-2004	108
3. Població estrangera a d'altres àmbits territorials	
3.1. Comparació de la població estrangera d'àmbits territorials. 2003-2005	111
3.2. Comparació de la població estrangera d'alguns municipis. 2003-2005	112
3.3. Rànkings de nacionalitats per àmbits territorials. 2005	113
3.4. Comparació de la població estrangera d'algunes ciutats europees	114
4. Moviment demogràfic	
4.1. Evolució del moviment demogràfic segons nacionalitat. 2000-2004	117
4.2. Naixements per districtes i nacionalitat. 2000-2004	118
4.3. Defuncions per districtes i nacionalitat. 2000-2004	119
4.4. Immigrants per districtes i nacionalitat. 2000-2004	120
4.5. Emigrants per districtes i nacionalitat. 2000-2004	121
4.6. Altes per omisió per districtes i nacionalitat. 2000-2004	122
4.7. Baixes per inscripció indeguda per districtes i nacionalitat. 2004	123
4.8. Naixements per zones estadístiques i nacionalitat. 2004	124
4.9. Defuncions per zones estadístiques i nacionalitat. 2004	125
4.10. Immigrants per zones estadístiques i nacionalitat. 2004	126
4.11. Emigrants per zones estadístiques i nacionalitat. 2004	127
4.12. Altes per omisió per zones estadístiques per districtes i nacionalitat. 2004	128
4.13. Baixes per inscripció indeguda per zones estadístiques i nacionalitat. 2004	129
4.14. Principals nacionalitats dels naixements i defuncions. 2004	130
4.15. Principals nacionalitats dels immigrants, emigrants, omissions i inscripcions indegudes. 2004	131
4.16. Naixements de mare estrangera per àmbits territorials. 2004	132
Principals conclusions	135

PART I: PERFIL DE LA POBLACIÓ ESTRANGERA A BARCELONA. GENER 2006

## 1. Evolució de la població estrangera a Barcelona 1996-2006

## 1.Evolució de la població estrangera a Barcelona. 1996-2006

### 1.1.Per continents

	Març 1996	Gener 2001	Gener 2002	Gener 2003	Gener 2004	Gener 2005	Gener 2006	Taxa creixement 2006-2005
TOTAL ESTRANGERS	29.354	74.019	113.809	163.046	202.489	230.942	260.058	12,6
% sobre tota la població	1,9	4,9	7,6	10,7	12,8	14,2	15,9	
Europa	9.407	16.286	22.924	33.111	44.483	52.835	63.195	19,6
Unió Europea (dels 25)	8.535	13.141	16.852	22.889	31.212	37.017	44.343	19,8
Europa central i oriental	384	2.529	5.372	9.418	12.214	14.627	17.513	19,7
Resta d'Europa	611	616	700	804	1.057	1.191	1.339	12,4
Àsia	5.576	12.175	17.934	26.412	30.954	36.810	42.507	15,5
Orient mitjà	672	893	1.147	1.346	1.607	1.812	1.910	5,4
Àsia central	1.998	7.012	11.604	18.528	21.375	26.204	31.462	20,1
Sud-est Asiàtic	2.103	3.534	4.302	5.435	6.535	7.190	7.434	3,4
Japó	803	736	881	1.103	1.437	1.604	1.701	6,0
Àfrica	4.044	10.044	13.893	17.002	19.321	20.818	22.336	7,3
Àfrica del nord i Magrib	3.510	8.242	11.291	13.939	15.725	16.827	17.947	6,7
Àfrica Subsahariana	451	1.525	2.244	2.638	3.106	3.448	3.790	9,9
Àfrica central i meridional	83	277	358	425	490	543	599	10,3
Amèrica	10.213	35.378	58.944	86.364	107.517	120.197	131.694	9,6
Amèrica del nord	824	1.170	1.413	1.930	2.631	3.268	3.746	14,6
Amèrica central	2.113	6.985	9.003	11.978	15.168	17.447	19.462	11,5
Amèrica del sud	7.276	27.223	48.528	72.456	89.718	99.482	108.486	9,1
Oceania	76	99	114	157	214	282	326	15,6
Oceania	76	99	114	157	214	282	326	15,6
Apàtrides	38	37	(1)	(1)	(1)	(1)	(1)	

(1) Aquest any no estan comptabilitzats.

Font: Departament d'Estadística. Ajuntament de Barcelona.

## 1.Evolució de la població estrangera a Barcelona. 1996-2006

### 1.2.Resum del període 2005-2006

<i>Rànkings de nacionalitats</i>		<i>Nacionalitats que més han augmentat durant l'any, en xifres absolutes (1)</i>		<i>Nacionalitats que més han augmentat durant l'any, en termes relatius (%) (1)</i>	
Equador	31.423	Bolívia	3.181	Paraguai	53,2
Perú	16.115	Itàlia	2.769	Suècia	45,7
Marroc	15.522	Pakistan	2.254	Islàndia	41,7
Colòmbia	14.616	Xina	2.108	Bolívia	38,3
Itàlia	14.447	Brasil	1.625	Geòrgia	37,6
Pakistan	14.251	França	1.355	Brasil	34,7
Argentina	13.265	Perú	1.078	Finlàndia	34,1
Xina	11.632	Marroc	1.014	Hondures	31,2
Bolívia	11.495	Romania	1.003	Bangla Desh	29,4
França	9.061	Argentina	826	Canadà	29,4
Dominicana, República	7.697	Mèxic	808	Panamà	28,6
Filipines	6.660	Colòmbia	681	Lituània	28,4
Brasil	6.313	Regne Unit	665	Nicaragua	27,3
Mèxic	6.036	Xile	659	Polònia	27,2
Xile	5.966	Rússia	617	Albània	27,1
Alemanya	5.355	Alemanya	593	Grècia	24,8
Romania	5.052	Paraguai	587	Romania	24,8
Regne Unit	4.721				
Veneçuela	3.887				
Rússia	3.718				
Uruguai	3.711				
Índia	3.543				
Estats Units d'Amèrica	3.328				
Cuba	2.610				
Ucraïna	2.598				
Portugal	2.350				
Algèria	1.896				
Països Baixos	1.829				
Bulgària	1.749				
Japó	1.701				
Paraguai	1.691				
Bangla Desh	1.645				
Armènia	1.541				
Hondures	1.421				
Geòrgia	1293				
Suècia	1157				
Polònia	1146				
Bèlgica	1047				
Nigèria	1009				
Salvador, el	770				
Guinea	768				
Suïssa	752				
Irlanda	620				
Senegal	611				

(1) s'han classificat els països amb una població superior a 100 residents.

Font: Departament d'Estadística. Ajuntament de Barcelona.



Nombre de persones de nacionalitat Estrangera

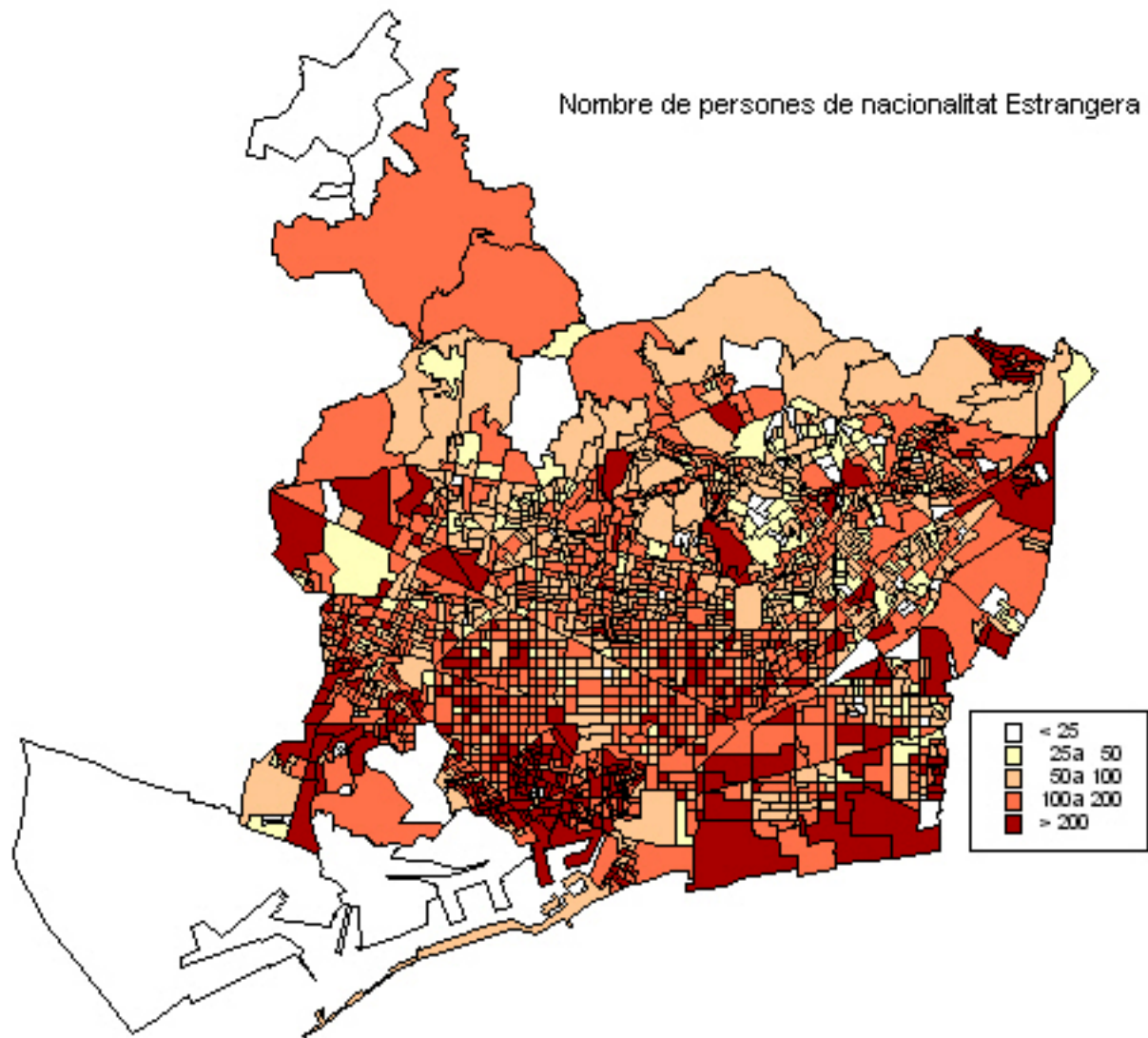

% Persones de nacionalitat Estrangera sobre total de població

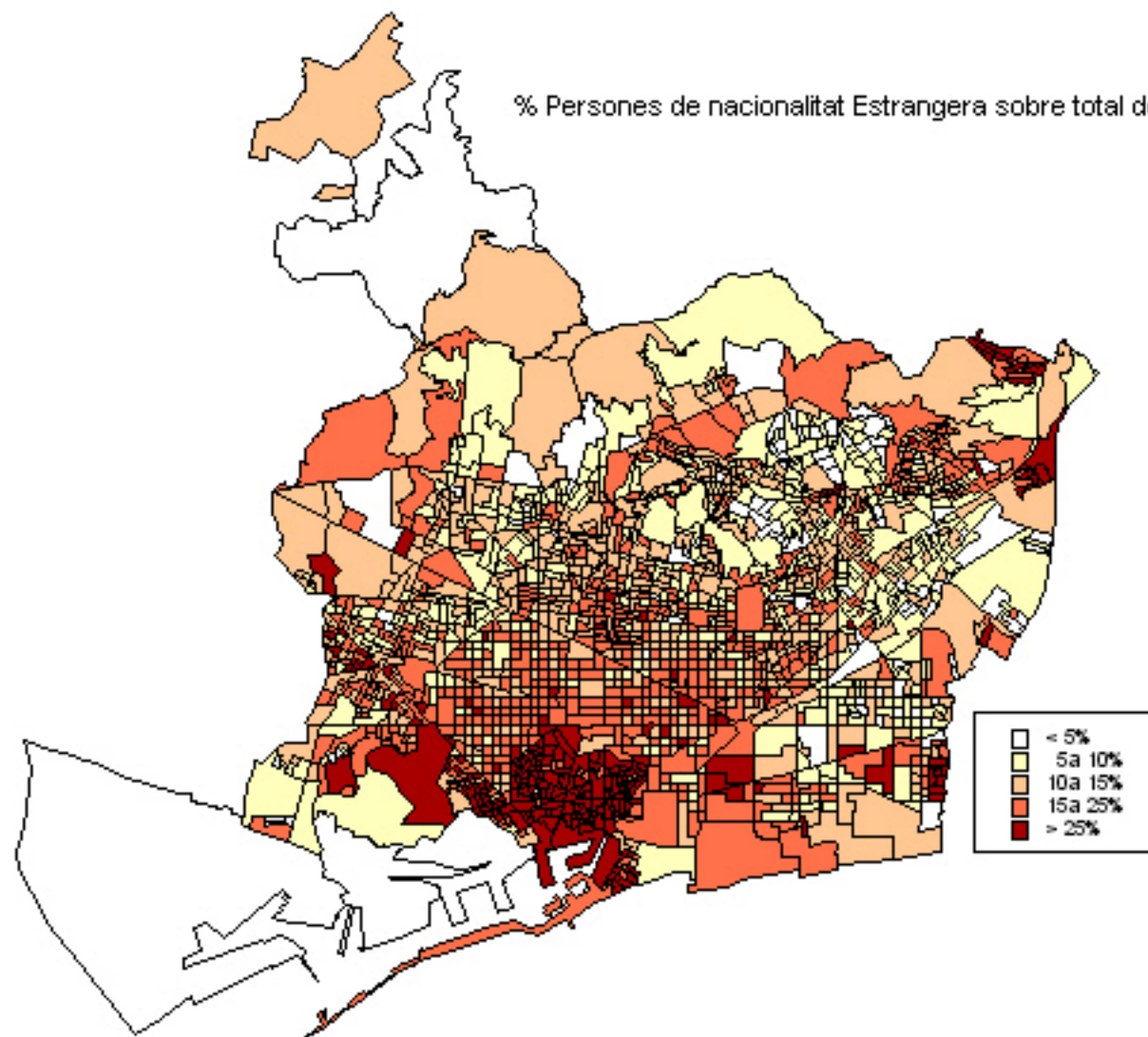

**1.Evolució de la població estrangera a Barcelona. 1996-2006****1.3.Per països d'Europa**

	<i>Març 1996</i>	<i>Gener 2001</i>	<i>Gener 2002</i>	<i>Gener 2003</i>	<i>Gener 2004</i>	<i>Gener 2005</i>	<i>Gener 2006</i>
TOTAL EUROPA	9.407	16.286	22.924	33.111	44.483	52.835	63.195
Unió Europea	8.535	13.141	16.852	22.889	31.212	37.017	44.343
Alemanya	1.824	2.269	2.593	3.225	4.170	4.762	5.355
Àustria	124	191	237	301	399	461	536
Bèlgica	204	377	460	640	805	934	1.047
Dinamarca	77	128	159	212	303	362	415
Eslovàquia	6	35	57	91	125	134	154
Eslovènia	2	11	14	20	25	39	58
Estònia	0	9	13	21	26	32	39
Finlàndia	37	69	100	134	195	226	303
França	1.961	2.943	3.684	4.709	6.577	7.706	9.061
Grècia	67	103	121	176	264	339	423
Hongria	21	40	78	95	125	162	198
Irlanda	83	165	207	292	429	516	620
Itàlia	1.901	3.142	4.572	7.013	9.619	11.678	14.447
Letònia	0	13	18	34	46	51	62
Lituània	0	19	41	73	86	102	131
Luxemburg	5	7	8	9	15	18	19
Malta	1	1	1	2	2	4	6
Països Baixos	376	613	754	980	1.350	1.548	1.829
Polònia	79	234	323	543	718	901	1.146
Portugal	531	949	1.104	1.291	1.629	1.956	2.350
Regne Unit	1.094	1.558	1.936	2.473	3.451	4.056	4.721
Suècia	128	198	276	418	645	794	1.157
Txeca, República	10	63	90	130	199	225	252
Xipre	4	4	6	7	9	11	14
Europa central i oriental	384	2.529	5.372	9.418	12.214	14.627	17.513
Albània	0	33	70	99	137	155	197
Armènia	0	345	602	862	1.056	1.287	1.541
Bielorússia	1	28	71	144	200	242	295
Bòsnia i Hercegovina	19	33	36	41	53	71	81
Bulgària	35	253	536	1.063	1.290	1.510	1.749
Croàcia	2	44	56	76	96	122	142
Geòrgia	5	107	319	625	795	940	1.293
Sèrbia i Montenegro	63	142	197	239	293	342	380
Macedònia	0	4	6	13	15	26	29
Moldàvia	0	35	105	207	300	360	438
Romania	78	392	1.079	2.288	3.084	4.049	5.052
Rússia	57	702	1.250	1.951	2.570	3.101	3.718
Ucraïna	6	411	1.045	1.810	2.325	2.422	2.598
Resta d'Europa	611	616	700	804	1.057	1.191	1.339
Andorra	143	151	168	175	222	243	237
Islàndia	4	13	29	48	65	72	102
Liechtenstein	1	0	1	1	1	1	3
Mònaco	0	0	0	0	0	0	1
Noruega	32	54	77	101	162	200	242
San Marino	0	0	0	0	0	1	2
Suïssa	426	398	425	479	607	674	752

Font: Departament d'Estadística. Ajuntament de Barcelona.

## 1. Evolució de la població estrangera a Barcelona. 1996-2006

### 1.4. Per països d'Àsia

	Març 1996	Gener 2001	Gener 2002	Gener 2003	Gener 2004	Gener 2005	Gener 2006
TOTAL ÀSIA	5.576	12.175	17.934	26.412	30.954	36.810	42.507
Orient mitjà	672	893	1.147	1.346	1.607	1.812	1.910
Afganistan	0	2	9	3	3	10	18
Aràbia Saudita	2	4	5	6	10	12	12
Bahrain	0	0	0	0	1	1	2
Iemen	0	0	1	1	1	1	1
Iran	201	201	229	233	261	267	268
Iraq	29	112	163	144	145	149	141
Israel	87	117	158	268	377	458	503
Jordània	56	81	103	126	144	144	148
Kuwait	0	1	0	0	0	0	0
Líban	152	144	188	194	217	228	236
Síria	101	137	181	229	273	317	322
Turquia	42	94	110	142	175	225	258
Unió dels Emirats Àrabs	2	0	0	0	0	0	1
Àsia central	1.998	7.012	11.604	18.528	21.375	26.204	31.462
Azerbaidjan	3	19	32	40	52	48	49
Bangla Desh	64	300	587	748	889	1.271	1.645
Índia	509	788	1.485	2.358	2.792	3.064	3.543
Kazakhstan	0	3	19	40	46	51	50
Kirguizistan	0	3	8	9	11	14	14
Mongòlia	0	3	14	16	15	12	13
Nepal	4	16	26	67	132	176	211
Pakistan	614	3.405	6.112	9.944	10.198	11.997	14.251
Tadjikistan	0	2	2	3	4	4	4
Turkmenistan	0	2	2	2	2	2	5
Uzbekistan	0	11	14	29	39	41	45
Xina	804	2.460	3.303	5.272	7.195	9.524	11.632
Sud-est Asiàtic	2.103	3.534	4.302	5.435	6.535	7.190	7.434
Cambodja	2	0	4	5	5	5	4
Corea, República de	149	176	234	283	373	386	438
Corea, Rep. Dem. Pop. de	10	25	27	25	23	22	10
Filipines	1.854	3.176	3.859	4.903	5.871	6.470	6.660
Indonèsia	9	20	22	25	30	37	37
Laos	0	0	0	0	0	1	1
Malàisia	12	25	28	33	37	38	36
Maldives	1	1	1	1	1	1	1
Myanma	0	2	2	2	3	2	2
Singapur	6	22	27	35	35	41	31
Sri Lanka	5	9	10	10	11	14	11
Tailàndia	25	30	31	45	59	71	80
Taiwan	13	38	45	55	70	80	93
Vietnam	17	10	12	13	17	22	30
Japó	803	736	881	1.103	1.437	1.604	1.701

Font: Departament d'Estadística. Ajuntament de Barcelona.

**1.Evolució de la població estrangera a Barcelona. 1996-2006****1.5.Per països d'Àfrica**

	<i>Març 1996</i>	<i>Gener 2001</i>	<i>Gener 2002</i>	<i>Gener 2003</i>	<i>Gener 2004</i>	<i>Gener 2005</i>	<i>Gener 2006</i>
TOTAL ÀFRICA	4.044	10.044	13.893	17.002	19.321	20.818	22.336
Àfrica del nord i Magrib	3.510	8.242	11.291	13.939	15.725	16.827	17.947
Algèria	194	855	1.238	1.547	1.702	1.858	1.896
Egipte	69	88	117	177	178	196	232
Líbia	9	18	15	14	14	18	16
Marroc	3.196	7.165	9.751	11.985	13.594	14.508	15.522
Mauritània	5	29	54	79	64	63	74
Sudan	15	28	27	27	30	26	20
Tunísia	22	59	89	110	143	158	187
Àfrica Subsahariana	451	1.525	2.244	2.638	3.106	3.448	3.790
Benín	1	8	8	14	16	14	17
Burkina Faso	0	5	15	21	21	27	32
Cap Verd	3	11	12	19	21	28	26
Costa d'Ivori	5	26	48	55	51	61	70
Gàmbia	23	48	60	80	103	94	105
Ghana	33	116	225	314	466	492	584
Guinea	220	494	588	653	677	746	768
Guinea Bissau	2	28	31	31	37	42	54
Guinea Equatorial	3	95	145	166	186	210	220
Libèria	4	18	19	20	25	28	28
Mali	13	61	93	111	144	160	165
Níger	0	7	4	6	6	12	15
Nigèria	41	348	594	648	768	876	1.009
Senegal	94	215	301	410	481	564	611
Sierra Leone	9	37	88	74	85	75	64
Togo	0	4	9	13	16	16	17
Txad	0	4	4	3	3	3	5
Àfrica central i meridional	83	277	358	425	490	543	599
Angola	6	33	35	49	51	57	55
Botswana	0	0	1	1	1	1	1
Burundi	0	1	1	2	2	3	2
Camerun	30	123	163	181	206	230	251
Centreafricana, República	0	1	0	1	1	3	3
Congo	2	34	43	41	46	53	52
Congo, Rep. Dem. del	7	20	19	17	14	13	9
Eritrea	0	0	1	1	1	2	2
Etiòpia	1	6	6	5	10	13	26
Gabon	4	0	1	1	4	2	3
Kenya	10	19	23	33	35	32	30
Madagascar	1	1	1	2	2	4	4
Malawi	0	0	0	2	2	2	2
Maurici	7	4	5	4	4	7	9
Moçambic	1	5	8	18	26	30	37
Rwanda	0	4	5	4	4	3	3
Sao Tomé i Príncipe	1	1	1	1	2	2	4
Seychelles	0	0	0	0	0	1	1
Somàlia	1	2	2	1	3	2	2
Sud-àfrica, República de	8	16	32	47	59	63	71
Tanzània	2	5	6	6	9	10	16
Uganda	0	0	2	2	2	3	5
Zàmbia	0	0	0	2	2	2	2
Zimbabwe	2	2	3	4	4	5	9

Font: Departament d'Estadística. Ajuntament de Barcelona.

## 1.Evolució de la població estrangera a Barcelona. 1996-2006

### 1.6.Per països d'Amèrica

	Març 1996	Gener 2001	Gener 2002	Gener 2003	Gener 2004	Gener 2005	Gener 2006
TOTAL AMÈRICA	10.213	35.378	58.944	86.364	107.517	120.197	131.694
Amèrica del nord	824	1.170	1.413	1.930	2.631	3.268	3.746
Canadà	56	122	149	199	267	323	418
Estats Units d'Amèrica	768	1.048	1.264	1.731	2.364	2.945	3.328
Amèrica central	2.113	6.985	9.003	11.978	15.168	17.447	19.462
Bahames	1	1	2	2	2	2	2
Barbados	0	0	0	0	0	0	1
Belize	1	2	2	3	3	2	1
Costa Rica	27	35	59	95	133	176	197
Cuba	286	1.324	1.693	2.069	2.301	2.458	2.610
Dominica	6	11	16	15	22	26	25
Dominicana, República	1.066	4.136	5.031	5.947	6.777	7.218	7.697
Guatemala	28	62	80	107	156	193	234
Haití	3	7	12	15	23	30	31
Hondures	104	310	441	655	863	1.083	1.421
Jamaica	1	1	0	1	4	6	7
Mèxic	272	697	1.162	2.334	3.971	5.228	6.036
Nicaragua	24	62	69	101	132	143	182
Panamà	46	43	65	107	151	189	243
Salvador, el	245	292	369	525	625	687	770
Trinitat i Tobago	3	2	2	2	5	6	5
Amèrica del sud	7.276	27.223	48.528	72.456	89.718	99.482	108.486
Argentina	1.871	2.504	4.547	9.516	11.437	12.439	13.265
Bolívia	110	583	1.116	2.455	4.810	8.314	11.495
Brasil	492	1.368	1.880	2.641	3.557	4.688	6.313
Colòmbia	703	4.708	9.616	12.429	13.307	13.935	14.616
Equador	202	8.204	17.975	26.891	32.946	31.828	31.423
Guyana	0	0	2	3	3	3	3
Paraguai	33	77	111	195	400	1.104	1.691
Perú	2.094	6.879	8.646	10.964	13.163	15.037	16.115
Surinam	0	0	0	0	0	0	1
Uruguai	615	754	1.241	2.067	2.801	3.395	3.711
Veneçuela	337	793	1.207	1.904	2.829	3.432	3.887
Xile	819	1.353	2.187	3.391	4.465	5.307	5.966

Font: Departament d'Estadística. Ajuntament de Barcelona.

## 1.Evolució de la població estrangera a Barcelona. 1996-2006

### 1.7.Per països d'Oceania

	<i>Març 1996</i>	<i>Gener 2001</i>	<i>Gener 2002</i>	<i>Gener 2003</i>	<i>Gener 2004</i>	<i>Gener 2005</i>	<i>Gener 2006</i>
TOTAL OCEANIA	76	99	114	157	214	282	326
Oceania	76	99	114	157	214	282	326
Austràlia	59	77	89	122	167	223	263
Nova Zelanda	17	22	25	35	47	59	63

Font: Departament d'Estadística. Ajuntament de Barcelona.

2. Perfil dels estrangers a Barcelona segons àrees geogràfiques. Gener 2006



## 2. Perfil dels estrangers a Barcelona segons àrees geogràfiques. Gener 2006

### 2.1. Dades Generals

Àrees geogràfiques	Població estrangera		Sexe		Edat mitjana	Districtes d'implantació	
	Nombre	%	% Homes	% Dones		Districte	%
TOTAL ESTRANGERS	260.058	100,0	52,6	47,4	32	2. Eixample 1. Ciutat Vella 3. Sants-Montjuïc	17,1 15,7 12,6
Orient mitjà	1.910	0,7	62,9	37,1	34	2. Eixample 5. Sarrià-Sant Gervasi 6. Gràcia	21,4 13,5 12,9
Àsia central	31.462	12,1	74,4	25,6	30	1. Ciutat Vella 3. Sants-Montjuïc 2. Eixample	31,3 15,4 14,3
Sud-est Asiàtic	7.434	2,9	44,8	55,2	32	1. Ciutat Vella 2. Eixample 3. Sants-Montjuïc	55,9 16,1 13,2
Àfrica nord i Magrib	17.947	6,9	66,3	33,7	30	1. Ciutat Vella 3. Sants-Montjuïc 10. Sant Martí	28,7 15,3 11,8
Àfrica Subsahariana	3.790	1,5	68,3	31,7	30	8. Nou Barris 1. Ciutat Vella 10. Sant Martí	27,7 13,4 10,8
Àfrica central i meridional	599	0,2	56,9	43,1	31	2. Eixample 3. Sants-Montjuïc 5. Sarrià-Sant Gervasi	15,4 13,5 10,5
Amèrica central	19.462	7,5	43,4	56,6	30	2. Eixample 3. Sants-Montjuïc 1. Ciutat Vella	19,2 14,0 12,8
Amèrica del sud	108.486	41,7	45,7	54,3	31	2. Eixample 3. Sants-Montjuïc 10. Sant Martí	17,0 13,4 12,5
Europa central i oriental	17.513	6,7	50,7	49,3	32	3. Sants-Montjuïc 10. Sant Martí 8. Nou Barris	12,7 12,4 11,8
Unió Europea (dels 25)	44.343	17,1	53,6	46,4	34	2. Eixample 1. Ciutat Vella 5. Sarrià-Sant Gervasi	23,4 15,6 13,0
Resta de països (1)	7.112	2,7	48,3	51,7	35	2. Eixample 5. Sarrià-Sant Gervasi 1. Ciutat Vella	23,8 23,0 13,0

(1) Inclou els països d'Andorra, Islàndia, Liechtenstein, Mònaco, Noruega, San Marino, Suïssa, Vaticà, Estats Units d'Amèrica, Canadà, Japó i Oceania.

Font: Departament d'Estadística. Ajuntament de Barcelona.

## 2. Perfil dels estrangers a Barcelona segons àrees geogràfiques. Gener 2006

### 2.2. Edat i sexe

<i>Àrees geogràfiques</i>	<i>Població estrangera</i>	<i>% Nens de 0-14 anys</i>	<i>% Joves de 15-24 anys</i>	<i>% Adults de 25-39 anys</i>	<i>% Adults de 40-64 anys</i>	<i>% Gent gran de 65 i més anys</i>
TOTAL ESTRANGERS	260.058	11,1	14,1	50,9	21,4	2,4
Homes	136.911	10,9	13,3	52,9	21,1	1,8
Dones	123.147	11,3	15,1	48,7	21,8	3,0
Orient mitjà	1.910	9,3	12,6	47,5	26,5	4,0
Homes	1.202	7,7	11,1	50,5	27,7	3,0
Dones	708	12,0	15,3	42,5	24,4	5,8
Àsia central	31.462	11,7	15,4	51,9	20,0	1,0
Homes	23.407	8,9	14,2	56,2	20,2	0,7
Dones	8.055	20,0	19,1	39,4	19,4	2,1
Sud-est Asiàtic	7.434	14,2	10,2	44,7	28,7	2,2
Homes	3.334	16,0	10,7	45,1	26,6	1,6
Dones	4.100	12,8	9,9	44,4	30,3	2,7
Àfrica nord i Magrib	17.947	14,4	17,1	47,0	19,6	1,9
Homes	11.893	10,9	17,5	51,4	18,8	1,3
Dones	6.054	21,1	16,3	38,4	21,1	3,0
Àfrica Subsahariana	3.790	10,3	13,5	57,8	17,4	1,0
Homes	2.589	7,7	11,2	62,3	18,2	0,5
Dones	1.201	15,7	18,6	48,1	15,5	2,1
Àfrica central i meridional	599	11,2	13,0	53,8	20,5	1,5
Homes	341	11,4	12,3	53,7	21,4	1,2
Dones	258	10,9	14,0	53,9	19,4	1,9
Amèrica central	19.462	10,8	17,2	53,5	16,5	2,0
Homes	8.450	12,7	16,6	54,3	15,1	1,3
Dones	11.012	9,3	17,6	52,9	17,6	2,5
Amèrica del sud	108.486	12,0	14,3	49,9	21,6	2,1
Homes	49.606	13,4	14,0	50,8	20,3	1,5
Dones	58.880	10,9	14,5	49,1	22,8	2,7
Europa central i oriental	17.513	10,6	16,4	46,2	25,8	1,0
Homes	8.876	11,4	14,1	48,6	25,2	0,7
Dones	8.637	9,8	18,8	43,6	26,3	1,4
Unió Europea (dels 25)	44.343	7,3	10,5	56,7	21,0	4,4
Homes	23.778	7,0	8,7	57,5	23,0	3,8
Dones	20.565	7,7	12,7	55,7	18,7	5,2
Resta de països (1)	7.112	9,8	11,9	45,2	27,8	5,3
Homes	3.435	10,3	9,6	43,1	31,2	5,7
Dones	3.677	9,4	14,1	47,1	24,6	4,9

(1) Inclou els països d'Andorra, Islàndia, Liechtenstein, Mònaco, Noruega, San Marino, Suïssa, Vaticà, Estats Units d'Amèrica, Canadà, Japó i Oceania.

Font: Departament d'Estadística. Ajuntament de Barcelona.

## 2. Perfil dels estrangers a Barcelona segons àrees geogràfiques. Gener 2006

**Total d'estrangers**

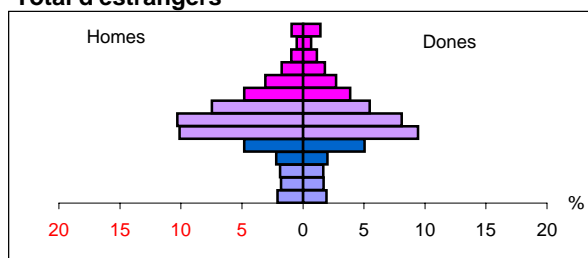

**Orient mitjà**

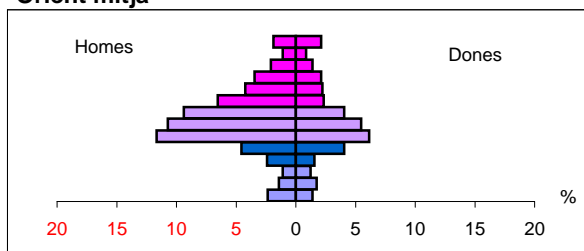

**Àsia central**

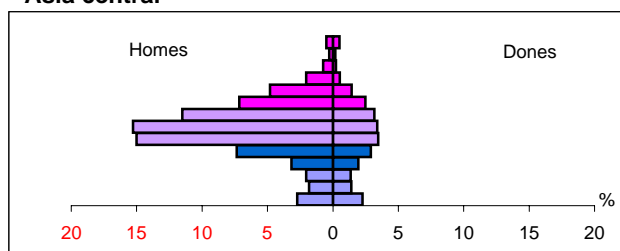

**Sud-est Asiàtic**

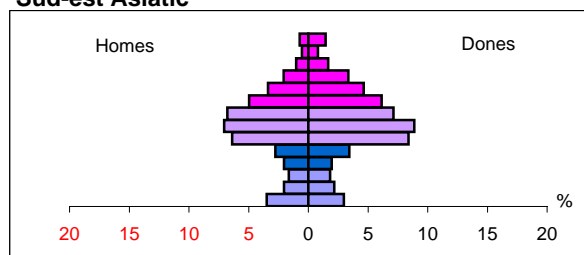

**Àfrica nord i Magrib**

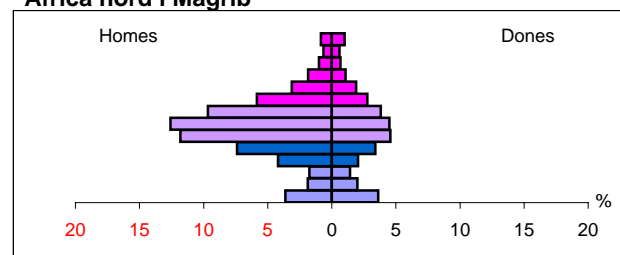

**Àfrica subsahariana**

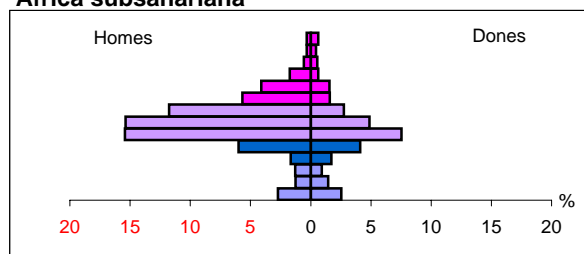

**Àfrica central i meridional**

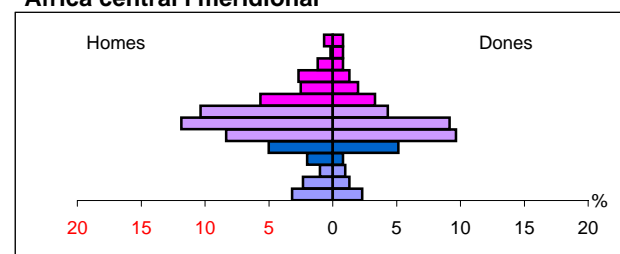

**Amèrica central**

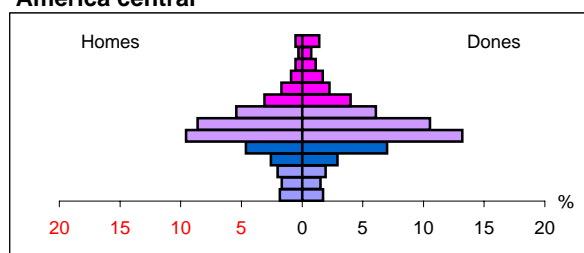

**Amèrica del sud**

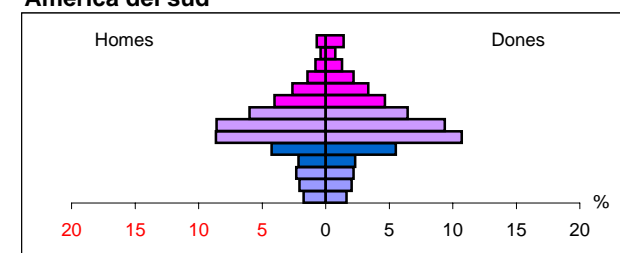

**Europa central i oriental**

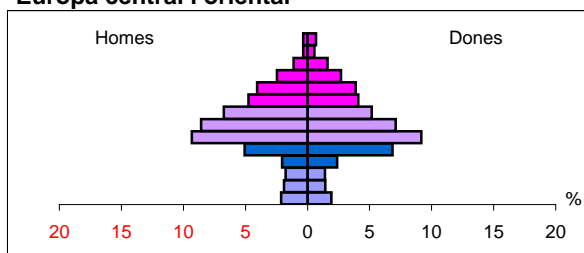

**Unió Europea (del 25)**

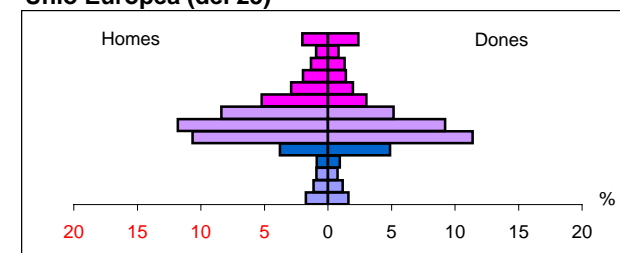

## 2. Perfil dels estrangers a Barcelona segons àrees geogràfiques. Gener 2006

### 2.3. Nivell d'estudis de la població de 16 i més anys

<i>Àrees geogràfiques</i>	<i>Població estrangera</i>	<i>% Estudis primaris</i>	<i>% Estudis secundaris</i>	<i>% Estudis superiors</i>	<i>% No consta</i>
TOTAL ESTRANGERS	229.250	46,9	23,4	28,5	1,3
Homes	120.951	50,1	22,1	26,6	1,2
Dones	108.299	43,3	24,8	30,7	1,3
Orient mitjà	1.725	32,5	26,4	40,1	1,1
Homes	1.106	34,1	26,6	37,9	1,4
Dones	619	29,6	26,0	43,9	0,5
Àsia central	27.506	83,5	8,7	6,7	1,0
Homes	21.165	85,2	7,7	6,2	0,9
Dones	6.341	78,0	12,2	8,4	1,5
Sud-est Asiàtic	6.327	59,2	19,6	19,6	1,6
Homes	2.775	61,5	19,9	17,0	1,6
Dones	3.552	57,4	19,4	21,7	1,5
Àfrica nord i Magrib	15.220	76,6	13,7	8,6	1,1
Homes	10.512	76,1	13,9	9,0	0,9
Dones	4.708	77,6	13,3	7,8	1,3
Àfrica Subsahariana	3.378	74,6	16,3	8,2	0,9
Homes	2.374	75,5	14,7	9,3	0,5
Dones	1.004	72,4	20,2	5,8	1,6
Àfrica central i meridional	528	47,0	26,5	25,9	0,6
Homes	299	45,5	25,1	29,4	0,0
Dones	229	48,9	28,4	21,4	1,3
Amèrica central	17.169	35,1	24,0	39,6	1,3
Homes	7.272	31,2	23,2	44,1	1,4
Dones	9.897	37,8	24,6	36,3	1,2
Amèrica del sud	94.537	45,5	28,1	24,7	1,7
Homes	42.553	45,0	28,9	24,3	1,8
Dones	51.984	45,9	27,5	25,1	1,6
Europa central i oriental	15.529	52,6	22,1	24,2	1,1
Homes	7.787	57,0	23,0	18,8	1,2
Dones	7.742	48,1	21,3	29,6	1,0
Unió Europea (dels 25)	40.948	19,0	26,9	53,5	0,7
Homes	22.043	19,7	26,9	52,7	0,7
Dones	18.905	18,2	26,8	54,4	0,7
Resta de països (1)	6.383	12,5	24,1	62,8	0,6
Homes	3.065	11,6	21,0	66,7	0,6
Dones	3.318	13,3	26,9	59,3	0,6

(1) Inclou els països d'Andorra, Islàndia, Liechtenstein, Mònaco, Noruega, San Marino, Suïssa, Vaticà, Estats Units d'Amèrica, Canadà, Japó i Oceania.

Font: Departament d'Estadística. Ajuntament de Barcelona.

## 2. Perfil dels estrangers a Barcelona segons àrees geogràfiques. Gener 2006

**Total d'estrangers**

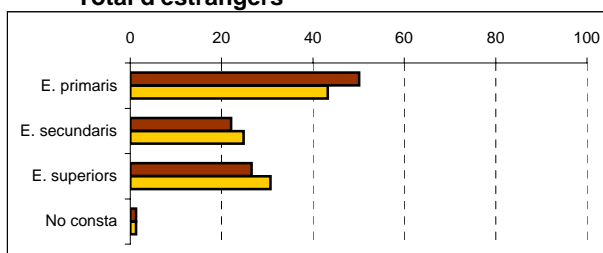

**Orient mitjà**

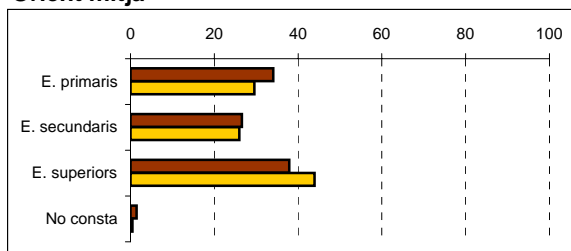

**Àsia central**

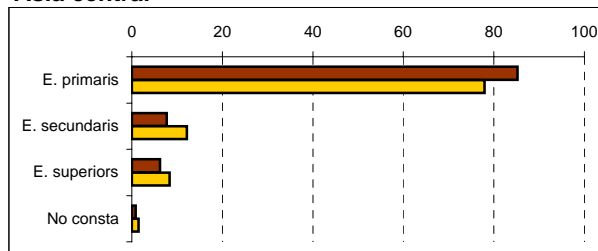

**Sud-est Asiàtic**

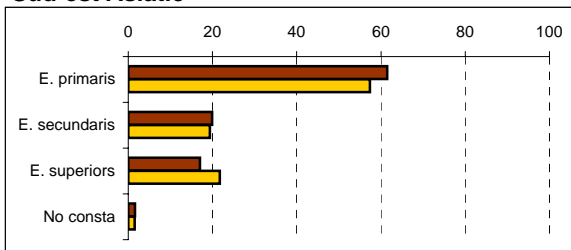

**Àfrica nord i Magrib**

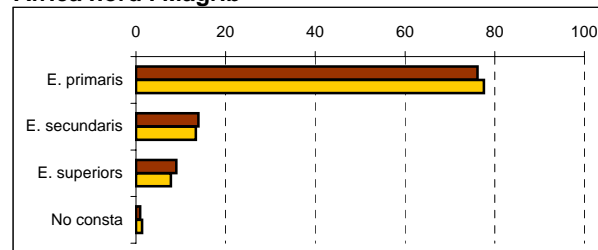

**Àfrica subsahariana**

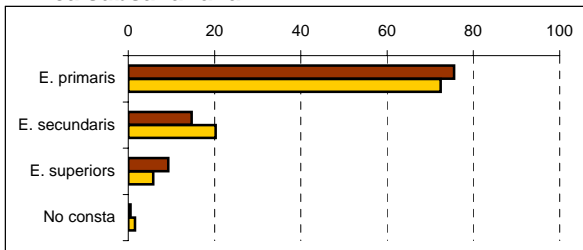

**Àfrica central i meridional**

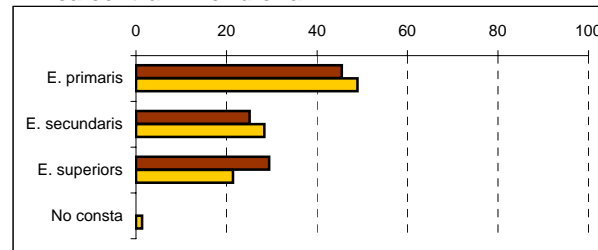

**Amèrica central**

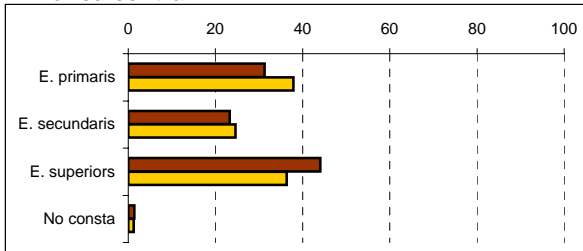

**Amèrica del sud**

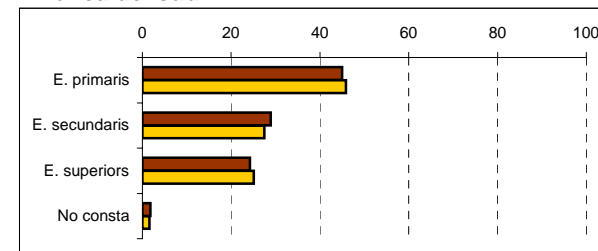

**Europa central i oriental**

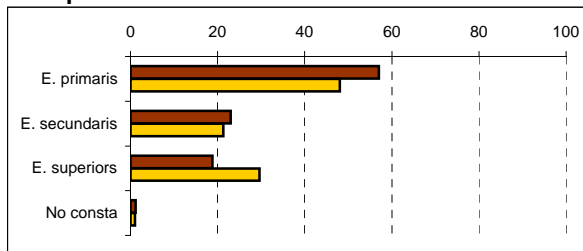

**Unió Europea (dels 25)**

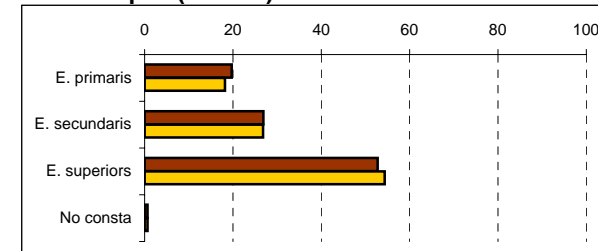

**% Homes**      **% Dones**

## 2.Perfil dels estrangers a Barcelona segons àrees geogràfiques. Gener 2006

### 2.4.Any d'arribada a Barcelona

<i>Àrees geogràfiques</i>	<i>Població estrangera</i>	<i>Menys d'1 any</i>	<i>D'1 a 5 anys</i>	<i>De 5 a 15 anys</i>	<i>Més de 15 anys</i>
TOTAL ESTRANGERS	260.058	64.095	173.993	18.602	3.368
%	100	24,6	66,9	7,2	1,3
Orient mitjà	1.910	333	1.292	232	53
%	100	17,4	67,6	12,1	2,8
Àsia central	31.462	11.713	17.916	1.743	90
%	100	37,2	56,9	5,5	0,3
Sud-est Asiàtic	7.434	1.154	4.905	1.269	106
%	100	15,5	66,0	17,1	1,4
Àfrica nord i Magrib	17.947	4.206	10.696	2.886	159
%	100	23,4	59,6	16,1	0,9
Àfrica Subsahariana	3.790	1.110	2.304	353	23
%	100	29,3	60,8	9,3	0,6
Àfrica central i meridional	599	141	370	83	5
%	100	23,5	61,8	13,9	0,8
Amèrica central	19.462	4.607	13.255	1.528	72
%	100	23,7	68,1	7,9	0,4
Amèrica del sud	108.486	23.697	79.953	4.529	307
%	100	21,8	73,7	4,2	0,3
Europa central i oriental	17.513	4.793	12.224	488	8
%	100	27,4	69,8	2,8	0,0
Unió Europea (dels 25)	44.343	10.798	26.730	4.638	2.177
%	100	24,4	60,3	10,5	4,9
Resta de països (1)	7.112	1.543	4.348	853	368
%	100	21,7	61,1	12,0	5,2

(1) Inclou els països d'Andorra, Islàndia, Liechtenstein, Mònaco, Noruega, San Marino, Suïssa, Vaticà, Estats Units d'Amèrica, Canadà, Japó i Oceania.

Font: Departament d'Estadística. Ajuntament de Barcelona.

## 2. Perfil dels estrangers a Barcelona segons àrees geogràfiques. Gener 2006

**Total d'estrangers**

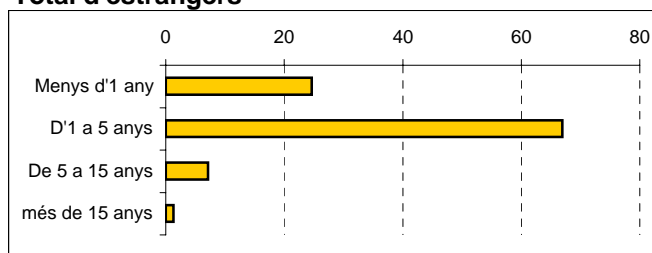

**Orient mitjà**

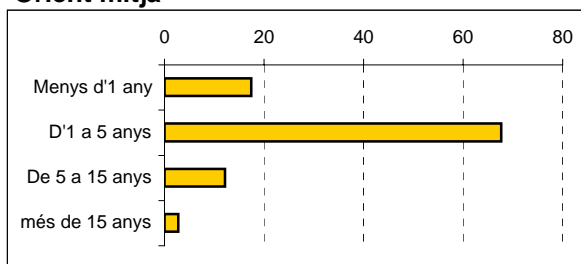

**Àsia central**

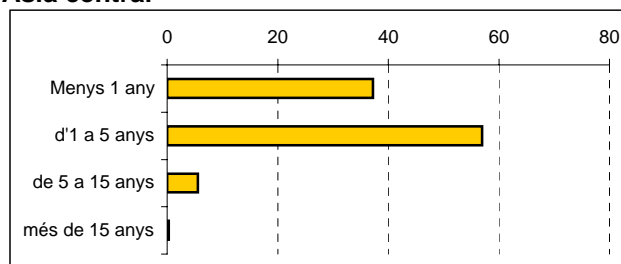

**Sud-est Asiàtic**

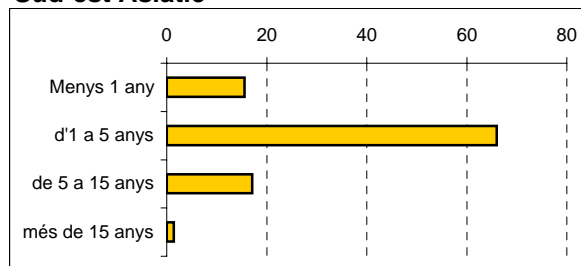

**Àfrica nord i Magrib**

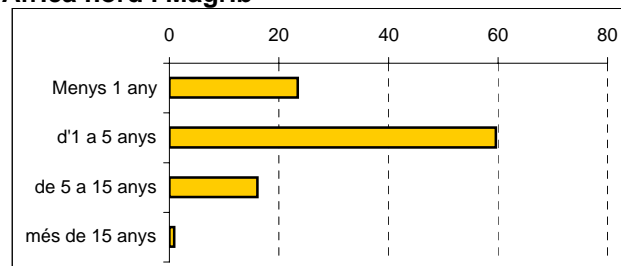

**Àfrica subsahariana**

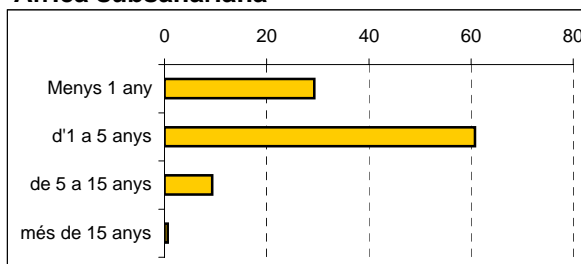

**Àfrica central i meridional**

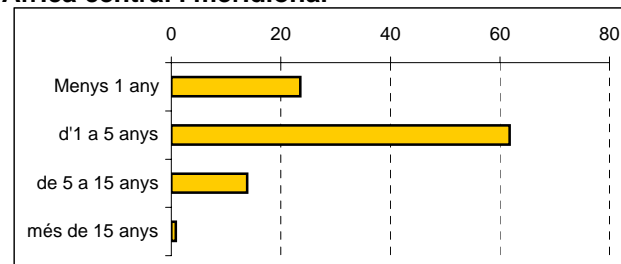

**Amèrica central**

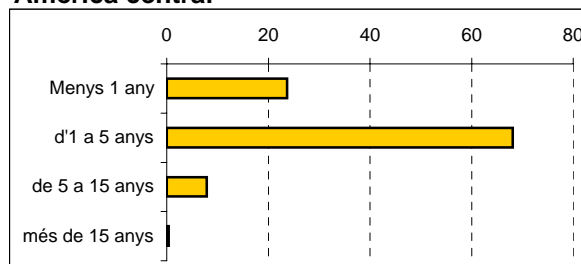

**Amèrica del sud**

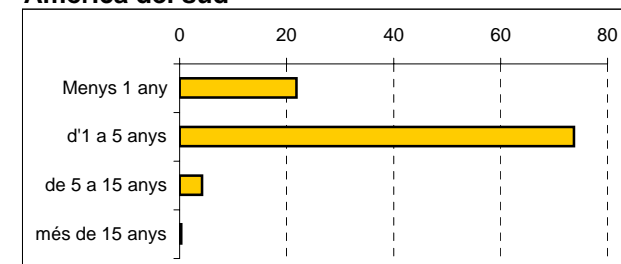

**Europa central i oriental**

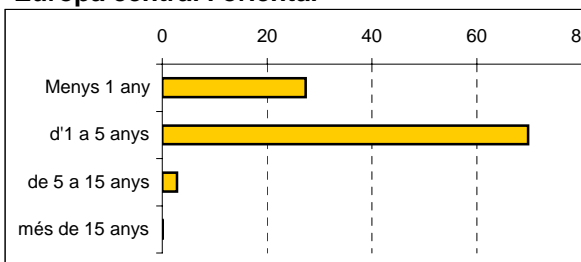

**Unió Europea (dels 25)**

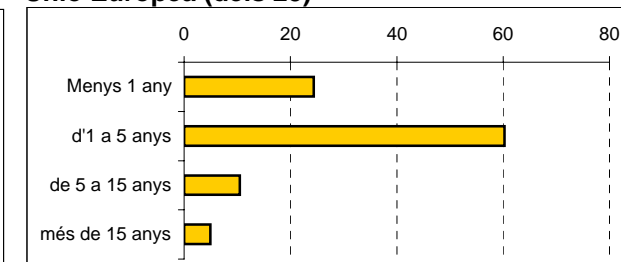

3. Perfil dels col·lectius no comunitaris més nombrosos a Barcelona. Gener 2006



### 3.Perfil dels col·lectius no comunitaris més nombrosos a Barcelona. Gener 2006

#### 3.1.Evolució 1996-2006

<i>Nacionalitats</i>	<i>Març 1996</i>	<i>Gener 2001</i>	<i>Gener 2002</i>	<i>Gener 2003</i>	<i>Gener 2004</i>	<i>Gener 2005</i>	<i>Gener 2006</i>	<i>Taxa creixement 2006-2005</i>
Equador	202	8.204	17.975	26.891	32.946	31.828	31.423	-1,3
Perú	2.094	6.879	8.646	10.964	13.163	15.037	16.115	7,2
Marroc	3.196	7.165	9.751	11.985	13.594	14.508	15.522	7,0
Colòmbia	703	4.708	9.616	12.429	13.307	13.935	14.616	4,9
Pakistan	614	3.405	6.112	9.944	10.198	11.997	14.251	18,8
Argentina	1.871	2.504	4.547	9.516	11.437	12.439	13.265	6,6
Xina	804	2.460	3.303	5.272	7.195	9.524	11.632	22,1
Bolívia	110	583	1.116	2.455	4.810	8.314	11.495	38,3
Dominicana, República	1.066	4.136	5.031	5.947	6.777	7.218	7.697	6,6
Filipines	1.854	3.176	3.859	4.903	5.871	6.470	6.660	2,9

Font: Departament d'Estadística. Ajuntament de Barcelona.

### 3. Perfil dels col·lectius no comunitaris més nombrosos a Barcelona. Gener 2006

#### 3.2. Equador

	2001	%	2002	%	2003	%	2004	%	2005	%	2006	%
<b>TOTAL EQUATORIANS</b>	8.204		17.975		26.891		32.946		31.828		31.423	
<b>Lloc de residència:</b>												
1. Ciutat Vella	895	10,9	1.959	10,9	2.899	10,8	3.326	10,1	2.879	9,0	2.649	8,4
2. Eixample	1.407	17,2	2.974	16,5	3.969	14,8	4.519	13,7	4.227	13,3	4.046	12,9
3. Sants-Montjuïc	954	11,6	2.353	13,1	3.846	14,3	4.841	14,7	4.569	14,4	4.751	15,1
4. Les Corts	124	1,5	354	2,0	534	2,0	638	1,9	619	1,9	661	2,1
5. Sarrià-Sant Gervasi	157	1,9	373	2,1	595	2,2	675	2,0	740	2,3	738	2,3
6. Gràcia	629	7,7	1.258	7,0	1.686	6,3	1.849	5,6	1.764	5,5	1.618	5,1
7. Horta-Guinardó	716	8,7	1.614	9,0	2.628	9,8	3.261	9,9	3.275	10,3	3.245	10,3
8. Nou Barris	1.353	16,5	2.871	16,0	4.273	15,9	5.742	17,4	5.944	18,7	6.032	19,2
9. Sant Andreu	693	8,4	1.558	8,7	2.416	9,0	2.899	8,8	2.930	9,2	3.082	9,8
10. Sant Martí	881	10,7	2.118	11,8	3.421	12,7	4.326	13,1	4.293	13,5	4.278	13,6
no consta	395	4,8	543	3,0	624	2,3	870	2,6	588	1,8	323	1,0
<b>Edat:</b>												
nens de 0-14 anys	944	11,5	2.421	13,5	4.432	16,5	5.925	18,0	5.604	17,6	5.258	16,7
joves de 15-24 anys	1.568	19,1	3.596	20,0	5.484	20,4	6.518	19,8	5.681	17,8	5.173	16,5
adults de 25-39 anys	4.220	51,4	8.783	48,9	12.182	45,3	14.278	43,3	14.074	44,2	14.058	44,7
adults de 40-64 anys	1.433	17,5	3.090	17,2	4.598	17,1	5.936	18,0	6.186	19,4	6.649	21,2
gent gran de 65 i més anys	39	0,5	85	0,5	195	0,7	289	0,9	283	0,9	285	0,9
edat mitjana	29		29		28		28		28		29	
<b>Sexe:</b>												
homes	3.635	44,3	8.194	45,6	12.390	46,1	14.939	45,3	14.438	45,4	14.210	45,2
dones	4.569	55,7	9.781	54,4	14.501	53,9	18.007	54,7	17.390	54,6	17.213	54,8
<b>Nivell estudis (1):</b>												
primaris	3.331	46,2	7.897	51,3	12.380	55,8	15.850	59,5	15.414	59,6	15.596	60,4
secundaris	2.527	35,0	4.996	32,4	6.580	29,6	7.309	27,4	6.975	27,0	6.780	26,3
superiors	1.277	17,7	2.275	14,8	2.824	12,7	2.970	11,1	2.974	11,5	2.898	11,2
no consta	80	1,1	240	1,6	415	1,9	523	2,0	515	2,0	548	2,1
<b>Any arribada a Barcelona:</b>												
menys d'1 any	-	-	-	-	12.423	46,2	10.691	32,5	4.939	15,5	4.274	13,6
d'1 a 5 anys	-	-	-	-	14.327	53,3	22.086	67,0	26.616	83,6	26.612	84,7
de 5 a 15 anys	-	-	-	-	131	0,5	159	0,5	264	0,8	528	1,7
més de 15 anys	-	-	-	-	10	0,0	10	0,0	9	0,0	9	0,0

( 1 ) població de 16 i més anys.

Font: Departament d'Estadística. Ajuntament de Barcelona.

**Evolució dels % dels grups d'edat**

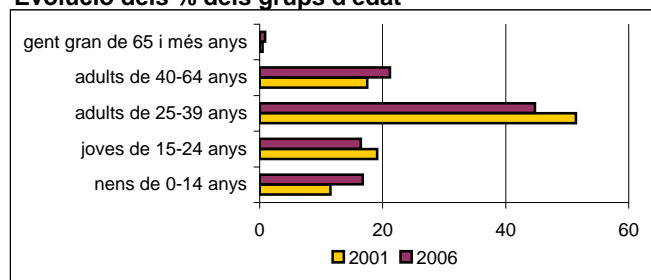

**Evolució dels % del nivell d'estudis**

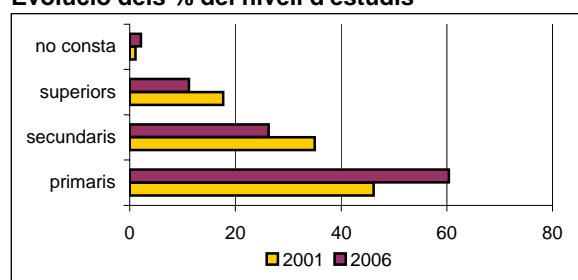

Nombre de persones de nacionalitat Equatoriana

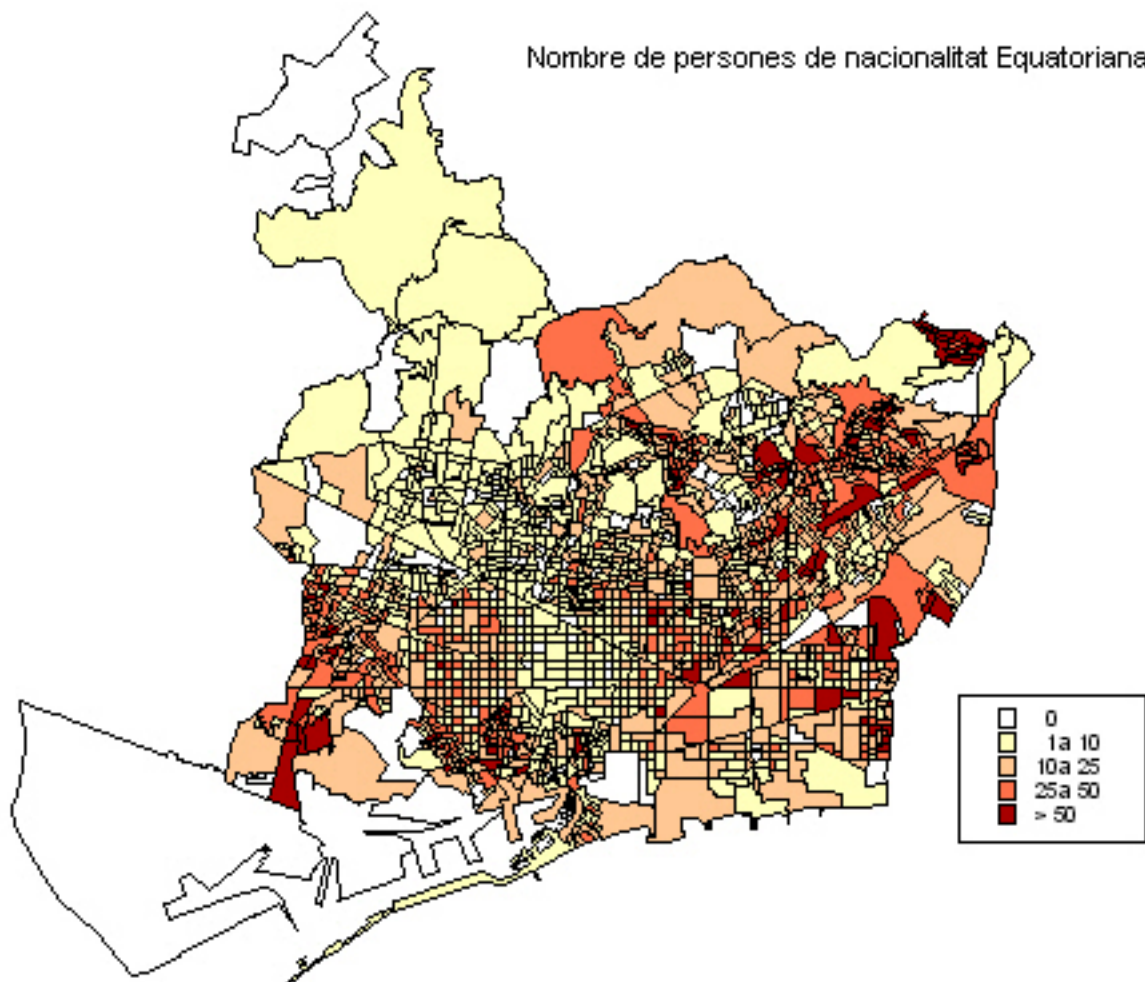

### 3. Perfil dels col·lectius no comunitaris més nombrosos a Barcelona. Gèner 2006

#### 3.3. Perú

	2001	%	2002	%	2003	%	2004	%	2005	%	2006	%
<b>TOTAL PERUANS</b>	6.879		8.646		10.964		13.163		15.037		16.115	
<b>Lloc de residència:</b>												
1. Ciutat Vella	350	5,1	440	5,1	565	5,2	644	4,9	694	4,6	681	4,2
2. Eixample	1.880	27,3	2.274	26,3	2.584	23,6	2.935	22,3	3.122	20,8	3.237	20,1
3. Sants-Montjuïc	1.001	14,6	1.235	14,3	1.578	14,4	1.910	14,5	2.182	14,5	2.389	14,8
4. Les Corts	199	2,9	246	2,8	333	3,0	381	2,9	444	3,0	509	3,2
5. Sarrià-Sant Gervasi	364	5,3	484	5,6	645	5,9	743	5,6	777	5,2	793	4,9
6. Gràcia	458	6,7	551	6,4	731	6,7	945	7,2	1.060	7,0	1.050	6,5
7. Horta-Guinardó	580	8,4	746	8,6	1.016	9,3	1.268	9,6	1.471	9,8	1.580	9,8
8. Nou Barris	481	7,0	640	7,4	822	7,5	1.042	7,9	1.312	8,7	1.551	9,6
9. Sant Andreu	686	10,0	897	10,4	1.241	11,3	1.505	11,4	1.810	12,0	1.976	12,3
10. Sant Martí	870	12,6	1.106	12,8	1.414	12,9	1.719	13,1	2.072	13,8	2.247	13,9
no consta	10	0,1	27	0,3	35	0,3	71	0,5	93	0,6	102	0,6
<b>Edat:</b>												
nens de 0-14 anys	834	12,1	1.032	11,9	1.199	10,9	1.482	11,3	1.668	11,1	1.727	10,7
joves de 15-24 anys	959	13,9	1.207	14,0	1.523	13,9	1.797	13,7	2.096	13,9	2.238	13,9
adults de 25-39 anys	3.079	44,8	3.820	44,2	4.901	44,7	5.886	44,7	6.665	44,3	7.022	43,6
adults de 40-64 anys	1.770	25,7	2.286	26,4	2.962	27,0	3.503	26,6	4.016	26,7	4.449	27,6
gent gran de 65 i més anys	237	3,4	301	3,5	379	3,5	495	3,8	592	3,9	679	4,2
edat mitjana	33		33		33		33		33		34	
<b>Sexe:</b>												
homes	2.631	38,2	3.433	39,7	4.571	41,7	5.639	42,8	6.632	44,1	7.219	44,8
dones	4.248	61,8	5.213	60,3	6.393	58,3	7.524	57,2	8.405	55,9	8.896	55,2
<b>Nivell estudis (1):</b>												
primaris	1.760	29,4	2.417	32,2	3.435	35,6	4.512	39,1	5.539	42,0	6.181	43,5
secundaris	2.318	38,8	2.739	36,4	3.335	34,5	3.687	32,0	3.913	29,6	4.018	28,3
superiors	1.770	29,6	2.187	29,1	2.693	27,9	3.126	27,1	3.505	26,6	3.721	26,2
no consta	130	2,2	172	2,3	196	2,0	214	1,9	243	1,8	274	1,9
<b>Any arribada a Barcelona:</b>												
menys d'1 any	-		-		3.286	30,0	3.351	25,5	3.767	25,1	3.253	20,2
d'1 a 5 anys	-		-		6.295	57,4	8.285	62,9	9.507	63,2	10.943	67,9
de 5 a 15 anys	-		-		1.353	12,3	1.499	11,4	1.735	11,5	1.891	11,7
més de 15 anys	-		-		30	0,3	28	0,2	28	0,2	28	0,2

(1) població de 16 i més anys.

Font: Departament d'Estadística. Ajuntament de Barcelona.

#### Evolució dels % dels grups d'edat

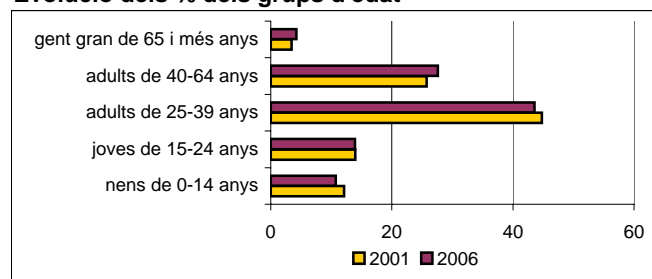

#### Evolució dels % del nivell d'estudis

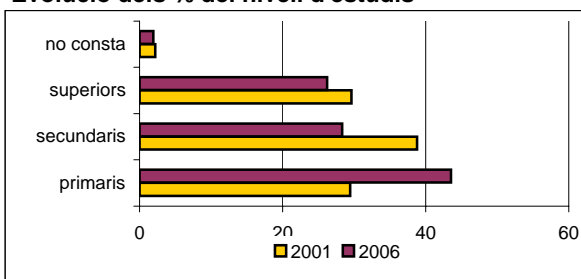

Nombre de persones de nacionalitat Peruana

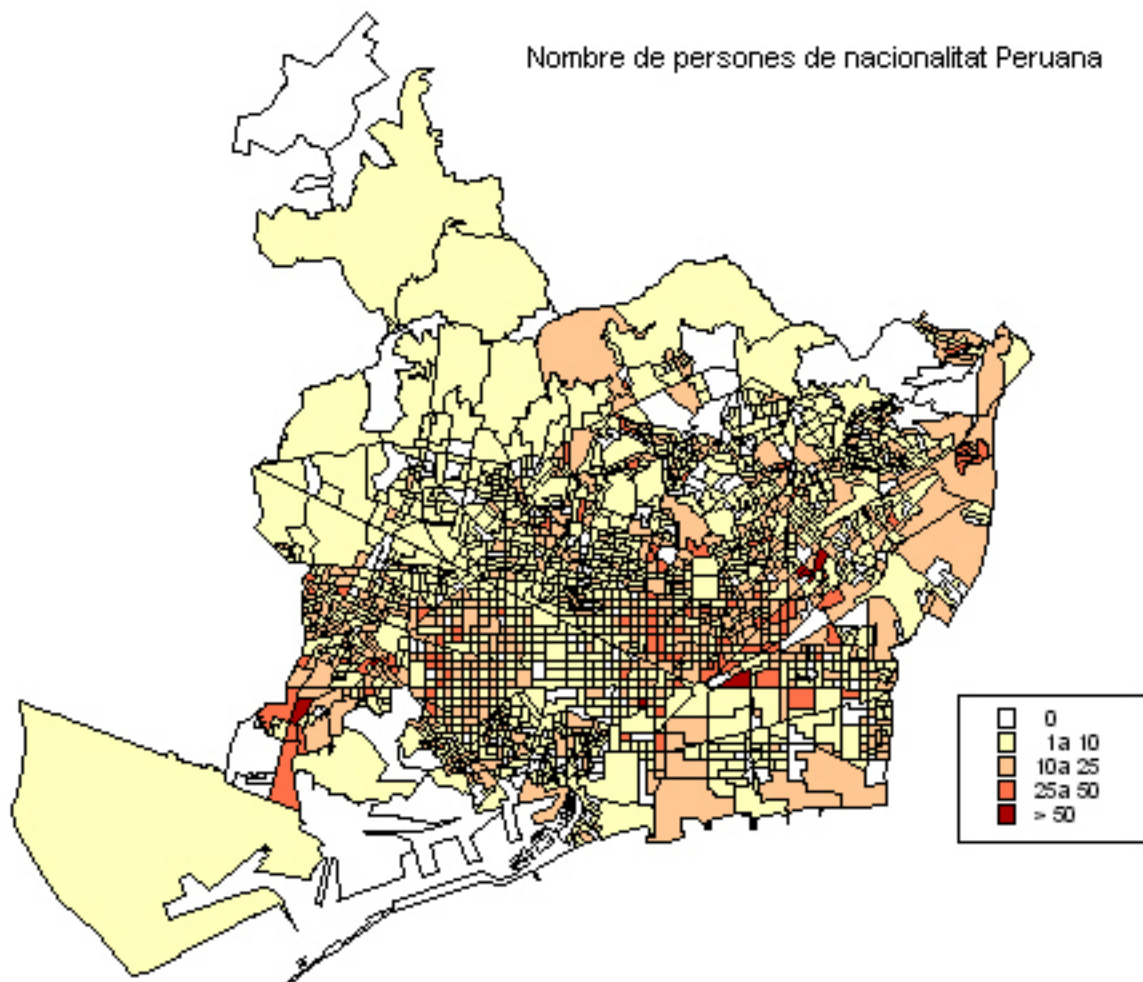

### 3. Perfil dels col·lectius no comunitaris més nombrosos a Barcelona. Gener 2006

#### 3.4. Marroc

	2001	%	2002	%	2003	%	2004	%	2005	%	2006	%
<b>TOTAL MARROQUINS</b>	7.165		9.751		11.985		13.594		14.508		15.522	
<b>Lloc de residència:</b>												
1. Ciutat Vella	3.019	42,1	3.645	37,4	4.061	33,9	4.247	31,2	4.390	30,3	4.468	28,8
2. Eixample	508	7,1	711	7,3	1.008	8,4	1.166	8,6	1.254	8,6	1.303	8,4
3. Sants-Montjuïc	1.324	18,5	1.668	17,1	1.951	16,3	2.250	16,6	2.358	16,3	2.513	16,2
4. Les Corts	81	1,1	95	1,0	129	1,1	145	1,1	149	1,0	195	1,3
5. Sarrià-Sant Gervasi	112	1,6	148	1,5	179	1,5	207	1,5	239	1,6	256	1,6
6. Gràcia	178	2,5	284	2,9	355	3,0	425	3,1	501	3,5	567	3,7
7. Horta-Guinardó	277	3,9	386	4,0	491	4,1	623	4,6	669	4,6	780	5,0
8. Nou Barris	323	4,5	468	4,8	740	6,2	971	7,1	1.172	8,1	1.347	8,7
9. Sant Andreu	522	7,3	701	7,2	866	7,2	1.042	7,7	1.162	8,0	1.285	8,3
10. Sant Martí	784	10,9	1.057	10,8	1.328	11,1	1.498	11,0	1.736	12,0	1.858	12,0
no consta	37	0,5	588	6,0	877	7,3	1.020	7,5	878	6,1	950	6,1
<b>Edat:</b>												
nens de 0-14 anys	1.298	18,1	1.485	15,2	1.616	13,5	1.856	13,7	2.112	14,6	2.277	14,7
joves de 15-24 anys	1.282	17,9	1.978	20,3	2.542	21,2	2.824	20,8	2.899	20,0	2.909	18,7
adults de 25-39 anys	3.049	42,6	4.396	45,1	5.519	46,0	6.233	45,9	6.501	44,8	7.068	45,5
adults de 40-64 anys	1.410	19,7	1.724	17,7	2.105	17,6	2.436	17,9	2.729	18,8	2.970	19,1
gent gran de 65 i més anys	126	1,8	168	1,7	203	1,7	245	1,8	267	1,8	298	1,9
edat mitjana	29		29		29		29		29		29	
<b>Sexe:</b>												
homes	4.179	58,3	6.144	63,0	7.788	65,0	8.813	64,8	9.360	64,5	10.015	64,5
dones	2.986	41,7	3.607	37,0	4.197	35,0	4.781	35,2	5.148	35,5	5.507	35,5
<b>Nivell estudis (1):</b>												
primaris	4.512	77,8	6.418	78,5	8.066	78,6	9.233	79,6	9.768	79,5	10.425	79,5
secundaris	786	13,5	1.105	13,5	1.409	13,7	1.512	13,0	1.579	12,8	1.635	12,5
superiors	387	6,7	533	6,5	656	6,4	739	6,4	825	6,7	902	6,9
no consta	118	2,0	124	1,5	134	1,3	120	1,0	120	1,0	148	1,1
<b>Any arribada a Barcelona:</b>												
menys d'1 any	-		-		3.661	30,5	3.230	23,8	3.361	23,2	3.633	23,4
d'1 a 5 anys	-		-		6.353	53,0	8.047	59,2	8.568	59,1	9.159	59,0
de 5 a 15 anys	-		-		1.777	14,8	2.125	15,6	2.416	16,7	2.583	16,6
més de 15 anys	-		-		194	1,6	192	1,4	163	1,1	147	0,9

( 1 ) població de 16 i més anys.

Font: Departament d'Estadística. Ajuntament de Barcelona.

#### Evolució dels % dels grups d'edat

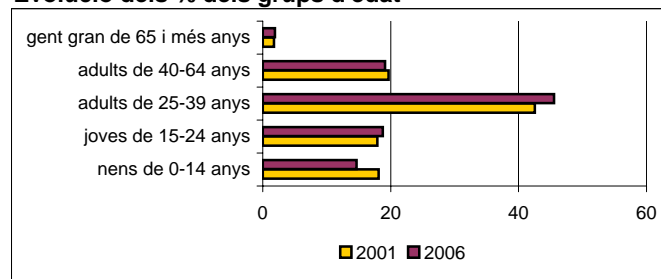

#### Evolució dels % del nivell d'estudis

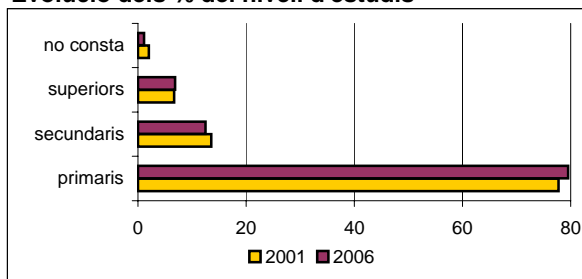

Nombre de persones de nacionalitat Marroquina

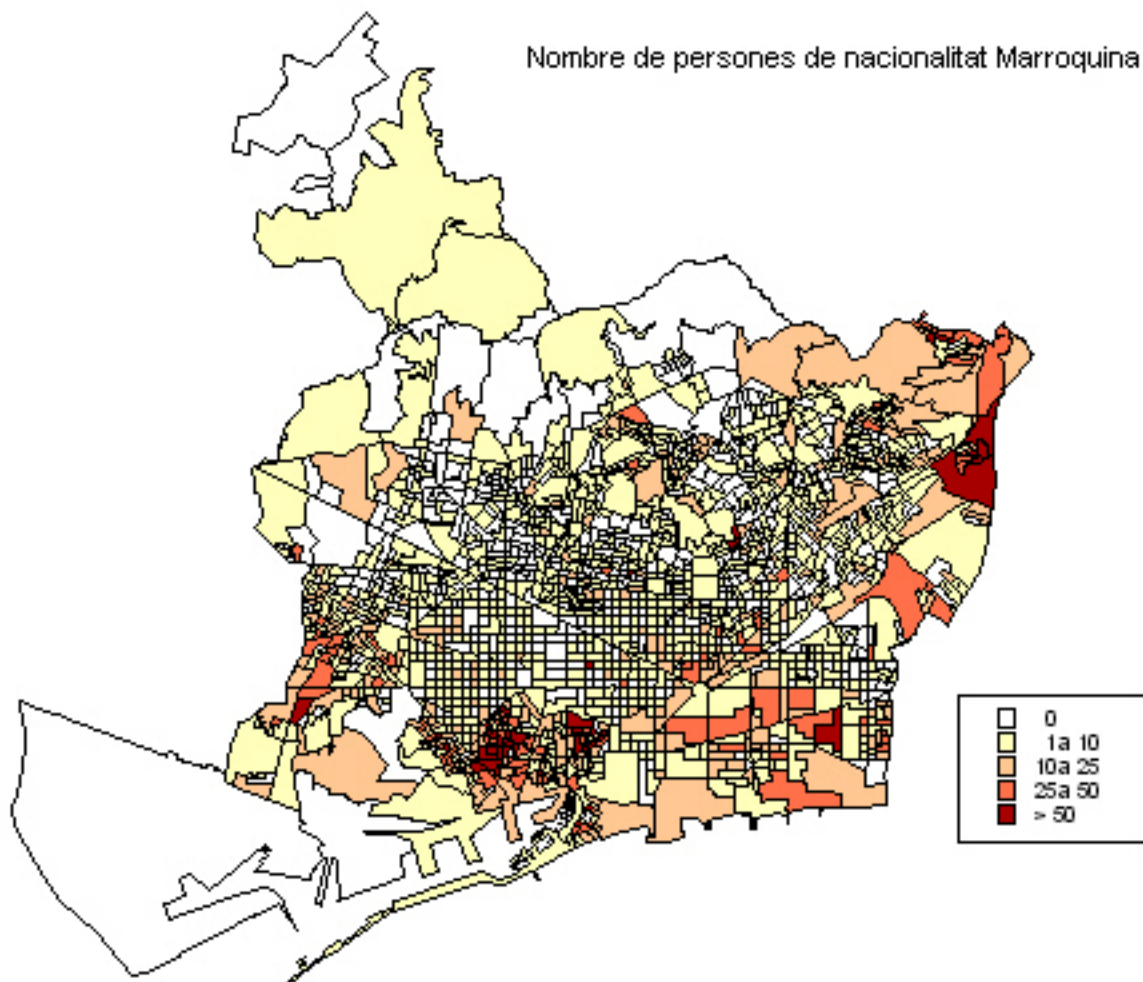

### 3. Perfil dels col·lectius no comunitaris més nombrosos a Barcelona. Gener 2006

#### 3.5. Colòmbia

	2001	%	2002	%	2003	%	2004	%	2005	%	2006	%
<b>TOTAL COLOMBIANS</b>	4.708		9.616		12.429		13.307		13.935		14.616	
<b>Lloc de residència:</b>												
1. Ciutat Vella	456	9,7	962	10,0	1.154	9,3	1.188	8,9	1.143	8,2	1.102	7,5
2. Eixample	897	19,1	1.736	18,1	2.253	18,1	2.363	17,8	2.545	18,3	2.672	18,3
3. Sants-Montjuïc	686	14,6	1.462	15,2	1.923	15,5	2.024	15,2	2.080	14,9	2.214	15,1
4. Les Corts	254	5,4	421	4,4	533	4,3	595	4,5	621	4,5	653	4,5
5. Sarrià-Sant Gervasi	341	7,2	580	6,0	765	6,2	808	6,1	848	6,1	872	6,0
6. Gràcia	320	6,8	663	6,9	866	7,0	1.014	7,6	1.102	7,9	1.089	7,5
7. Horta-Guinardó	601	12,8	1.291	13,4	1.530	12,3	1.584	11,9	1.609	11,5	1.679	11,5
8. Nou Barris	244	5,2	606	6,3	867	7,0	999	7,5	1.090	7,8	1.246	8,5
9. Sant Andreu	239	5,1	484	5,0	723	5,8	841	6,3	963	6,9	1.033	7,1
10. Sant Martí	490	10,4	1.096	11,4	1.518	12,2	1.640	12,3	1.724	12,4	1.891	12,9
no consta	180	3,8	315	3,3	297	2,4	251	1,9	210	1,5	165	1,1
<b>Edat:</b>												
nens de 0-14 anys	630	13,4	1.298	13,5	1.499	12,1	1.532	11,5	1.588	11,4	1.592	10,9
joves de 15-24 anys	718	15,3	1.594	16,6	2.090	16,8	1.995	15,0	1.913	13,7	1.871	12,8
adults de 25-39 anys	2.334	49,6	4.741	49,3	6.297	50,7	6.892	51,8	7.170	51,5	7.563	51,7
adults de 40-64 anys	954	20,3	1.868	19,4	2.395	19,3	2.697	20,3	3.036	21,8	3.351	22,9
gent gran de 65 i més anys	72	1,5	115	1,2	148	1,2	191	1,4	228	1,6	239	1,6
edat mitjana	30		30		30		31		31		32	
<b>Sexe:</b>												
homes	2.057	43,7	4.381	45,6	5.733	46,1	6.134	46,1	6.405	46,0	6.717	46,0
dones	2.651	56,3	5.235	54,4	6.696	53,9	7.173	53,9	7.530	54,0	7.899	54,0
<b>Nivell estudis (1):</b>												
primaris	1.100	27,2	2.514	30,5	3.418	31,6	3.770	32,2	4.387	35,9	4.284	33,2
secundaris	1.719	42,5	3.389	41,1	4.266	39,4	4.333	37,1	3.994	32,7	4.539	35,2
superiors	1.169	28,9	2.204	26,7	2.991	27,6	3.422	29,3	3.658	29,9	3.849	29,8
no consta	58	1,4	138	1,7	157	1,4	169	1,4	193	1,6	224	1,7
<b>Any arribada a Barcelona:</b>												
menys d'1 any	-		-		4.410	35,5	2.495	18,7	2.698	19,4	2.558	17,5
d'1 a 5 anys	-		-		7.687	61,8	10.442	78,5	10.817	77,6	11.475	78,5
de 5 a 15 anys	-		-		290	2,3	328	2,5	375	2,7	541	3,7
més de 15 anys	-		-		42	0,3	42	0,3	45	0,3	42	0,3

( 1 ) població de 16 i més anys.

Font: Departament d'Estadística. Ajuntament de Barcelona.

**Evolució dels % dels grups d'edat**

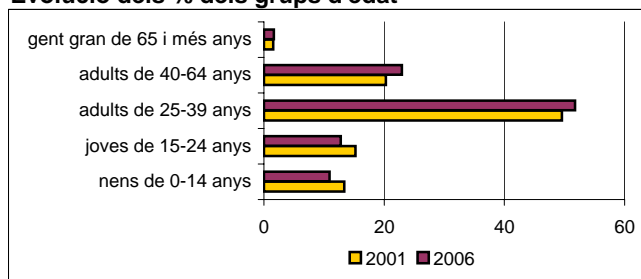

**Evolució dels % del nivell d'estudis**

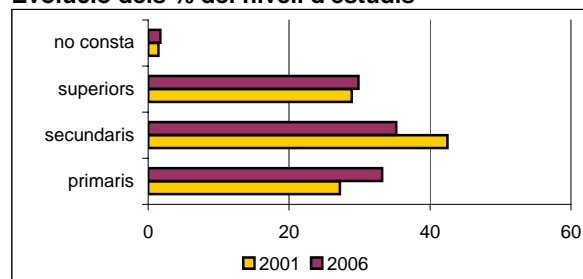



Nombre de persones de nacionalitat Colombiana

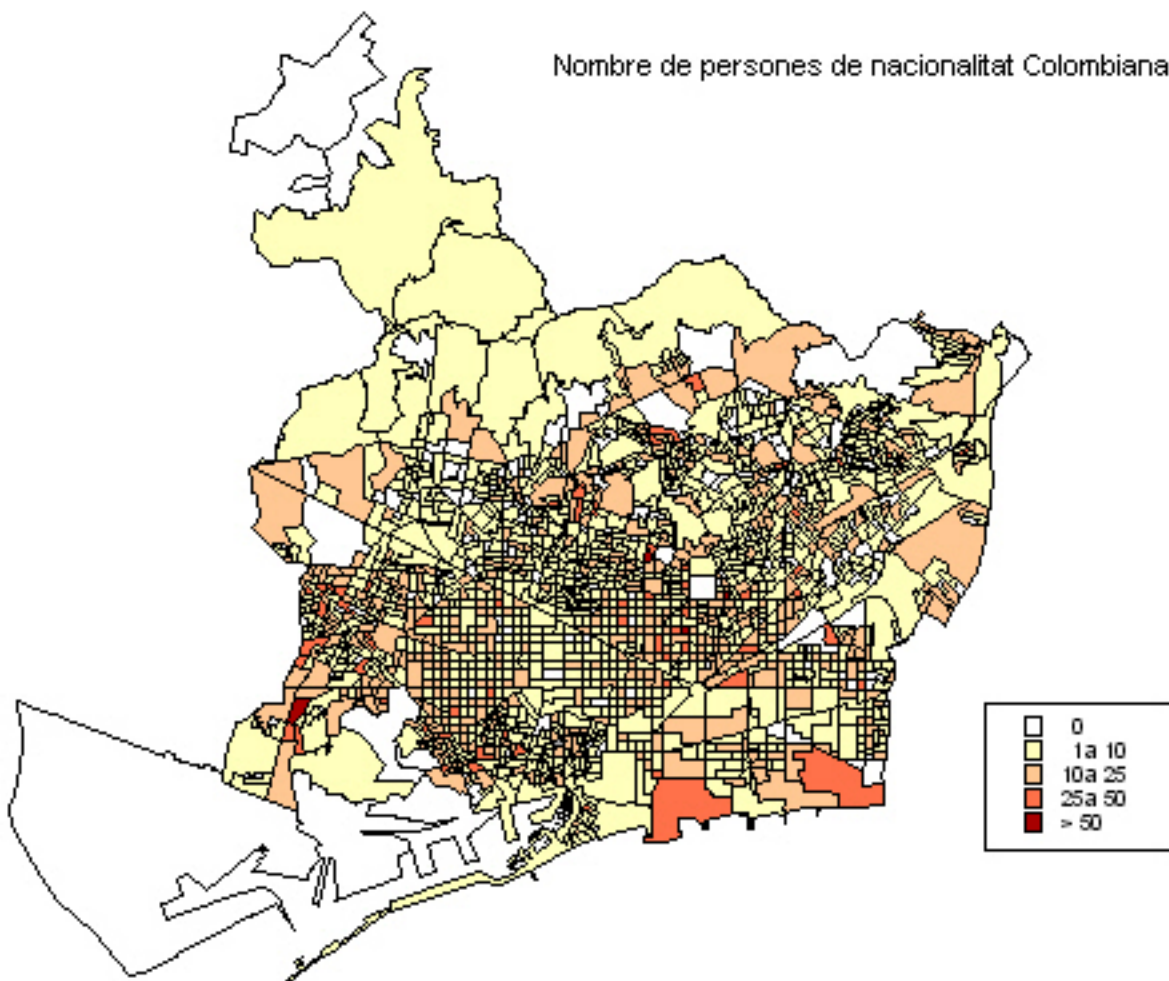

### 3. Perfil dels col·lectius no comunitaris més nombrosos a Barcelona. Gener 2006

#### 3.6. Pakistan

	2001	%	2002	%	2003	%	2004	%	2005	%	2006	%
<b>TOTAL PAKISTANESOS</b>	3.405		6.112		9.944		10.198		11.997		14.251	
<b>Lloc de residència:</b>												
1. Ciutat Vella	2.231	65,5	3.522	57,6	5.606	56,4	5.404	53,0	5.816	48,5	6.377	44,7
2. Eixample	185	5,4	306	5,0	379	3,8	429	4,2	523	4,4	604	4,2
3. Sants-Montjuïc	401	11,8	719	11,8	1.301	13,1	1.401	13,7	1.833	15,3	2.218	15,6
4. Les Corts	13	0,4	18	0,3	33	0,3	39	0,4	43	0,4	58	0,4
5. Sarrià-Sant Gervasi	3	0,1	6	0,1	7	0,1	11	0,1	13	0,1	14	0,1
6. Gràcia	13	0,4	20	0,3	26	0,3	37	0,4	64	0,5	108	0,8
7. Horta-Guinardó	65	1,9	105	1,7	142	1,4	153	1,5	223	1,9	281	2,0
8. Nou Barris	27	0,8	93	1,5	300	3,0	348	3,4	546	4,6	922	6,5
9. Sant Andreu	27	0,8	69	1,1	222	2,2	338	3,3	562	4,7	891	6,3
10. Sant Martí	262	7,7	452	7,4	972	9,8	1.171	11,5	1.564	13,0	1.989	14,0
no consta	178	5,2	802	13,1	956	9,6	867	8,5	810	6,8	789	5,5
<b>Edat:</b>												
nens de 0-14 anys	384	11,3	457	7,5	603	6,1	745	7,3	957	8,0	1.229	8,6
joves de 15-24 anys	544	16,0	910	14,9	1.399	14,1	1.244	12,2	1.476	12,3	1.720	12,1
adults de 25-39 anys	1.828	53,7	3.580	58,6	6.059	60,9	6.164	60,4	7.104	59,2	8.407	59,0
adults de 40-64 anys	635	18,6	1.141	18,7	1.854	18,6	2.009	19,7	2.407	20,1	2.838	19,9
gent gran de 65 i més anys	14	0,4	24	0,4	29	0,3	36	0,4	53	0,4	57	0,4
edat mitjana	30		31		31		31		31		31	
<b>Sexe:</b>												
homes	2.959	86,9	5.504	90,1	9.147	92,0	9.236	90,6	10.782	89,9	12.669	88,9
dones	446	13,1	608	9,9	797	8,0	962	9,4	1.215	10,1	1.582	11,1
<b>Nivell estudis (1):</b>												
primaris	2.495	83,5	4.778	85,0	8.165	87,8	8.289	88,1	9.673	88,2	11.533	89,3
secundaris	249	8,3	407	7,2	563	6,1	560	6,0	631	5,8	671	5,2
superiors	168	5,6	336	6,0	479	5,1	486	5,2	600	5,5	639	4,9
no consta	77	2,6	101	1,8	96	1,0	71	0,8	62	0,6	78	0,6
<b>Any arribada a Barcelona:</b>												
menys d'1 any	-		-		5.099	51,3	2.924	28,7	4.540	37,8	5.695	40,0
d'1 a 5 anys	-		-		4.422	44,5	6.705	65,7	6.725	56,1	7.840	55,0
de 5 a 15 anys	-		-		404	4,1	551	5,4	717	6,0	696	4,9
més de 15 anys	-		-		19	0,2	18	0,2	15	0,1	20	0,1

(1) població de 16 i més anys.

Font: Departament d'Estadística. Ajuntament de Barcelona.

#### Evolució dels % dels grups d'edat

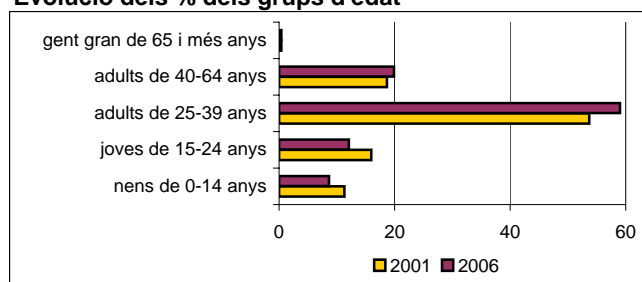

#### Evolució dels % del nivell d'estudis

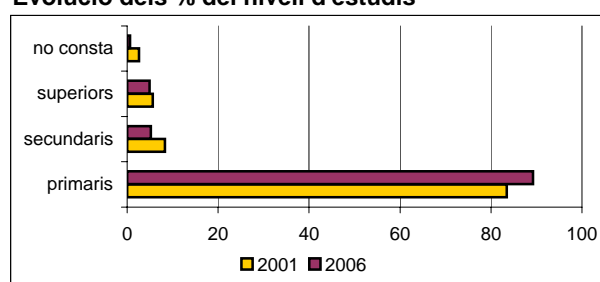

Nombre de persones de nacionalitat Pakistanesa

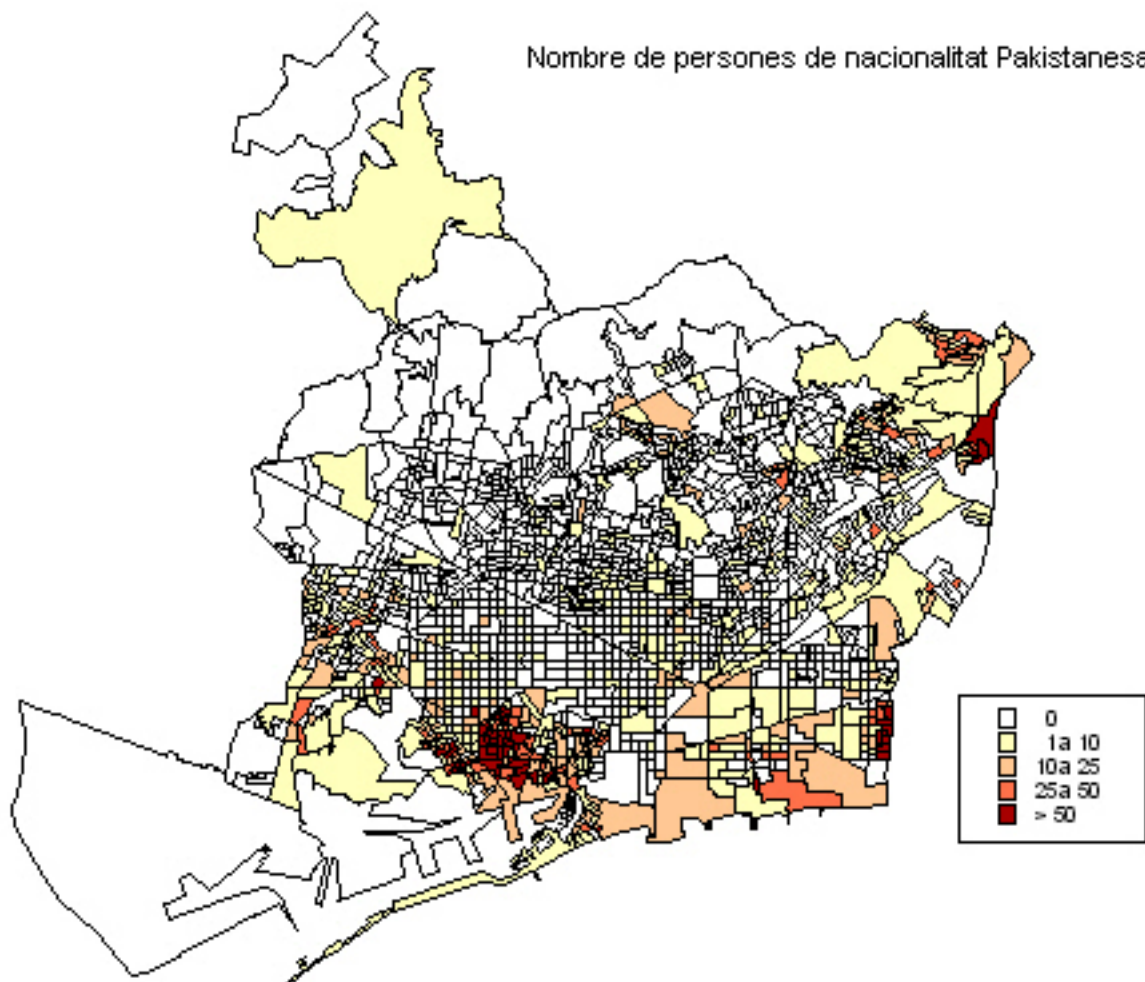

### 3. Perfil dels col·lectius no comunitaris més nombrosos a Barcelona. Gener 2006

#### 3.7. Argentina

	2001	%	2002	%	2003	%	2004	%	2005	%	2006	%
<b>TOTAL ARGENTINS</b>	2.504		4.547		9.516		11.437		12.439		13.265	
<b>Lloc de residència:</b>												
1. Ciutat Vella	410	16,4	783	17,2	1.453	15,3	1.627	14,2	1.675	13,5	1.661	12,5
2. Eixample	520	20,8	1.003	22,1	2.110	22,2	2.479	21,7	2.701	21,7	2.846	21,5
3. Sants-Montjuïc	235	9,4	471	10,4	968	10,2	1.164	10,2	1.283	10,3	1.380	10,4
4. Les Corts	136	5,4	193	4,2	405	4,3	435	3,8	466	3,7	539	4,1
5. Sarrià-Sant Gervasi	204	8,1	322	7,1	685	7,2	851	7,4	894	7,2	932	7,0
6. Gràcia	240	9,6	424	9,3	880	9,2	1.074	9,4	1.190	9,6	1.277	9,6
7. Horta-Guinardó	245	9,8	429	9,4	840	8,8	1.086	9,5	1.165	9,4	1.303	9,8
8. Nou Barris	128	5,1	220	4,8	470	4,9	572	5,0	641	5,2	714	5,4
9. Sant Andreu	129	5,2	191	4,2	501	5,3	632	5,5	681	5,5	706	5,3
10. Sant Martí	239	9,5	462	10,2	1.080	11,3	1.343	11,7	1.520	12,2	1.646	12,4
no consta	18	0,7	49	1,1	124	1,3	174	1,5	223	1,8	261	2,0
<b>Edat:</b>												
nens de 0-14 anys	275	11,0	439	9,7	928	9,8	1.073	9,4	1.191	9,6	1.235	9,3
joves de 15-24 anys	326	13,0	647	14,2	1.283	13,5	1.309	11,4	1.232	9,9	1.173	8,8
adults de 25-39 anys	1.024	40,9	2.178	47,9	5.153	54,2	6.354	55,6	7.031	56,5	7.571	57,1
adults de 40-64 anys	682	27,2	1.017	22,4	1.773	18,6	2.218	19,4	2.451	19,7	2.711	20,4
gent gran de 65 i més anys	197	7,9	266	5,9	379	4,0	483	4,2	534	4,3	575	4,3
edat mitjana	36		34		32		33		33		33	
<b>Sexe:</b>												
homes	1.277	51,0	2.344	51,6	4.857	51,0	5.824	50,9	6.406	51,5	6.867	51,8
dones	1.227	49,0	2.203	48,4	4.659	49,0	5.613	49,1	6.033	48,5	6.398	48,2
<b>Nivell estudis (1):</b>												
primaris	663	29,9	1.251	30,7	2.734	32,0	3.369	32,7	4.266	38,2	4.266	35,6
secundaris	679	30,6	1.218	29,9	2.310	27,0	2.835	27,5	3.801	34,0	3.167	26,5
superiors	820	37,0	1.529	37,5	3.361	39,3	3.968	38,5	2.968	26,5	4.381	36,6
no consta	55	2,5	78	1,9	137	1,6	132	1,3	147	1,3	153	1,3
<b>Any arribada a Barcelona:</b>												
menys d'1 any	-		-		5.541	58,2	2.905	25,4	2.589	20,8	2.486	18,7
d'1 a 5 anys	-		-		3.349	35,2	7.901	69,1	9.230	74,2	10.189	76,8
de 5 a 15 anys	-		-		518	5,4	532	4,7	538	4,3	516	3,9
més de 15 anys	-		-		108	1,1	99	0,9	82	0,7	74	0,6

( 1 ) població de 16 i més anys.

Font: Departament d'Estadística. Ajuntament de Barcelona.

**Evolució dels % dels grups d'edat**

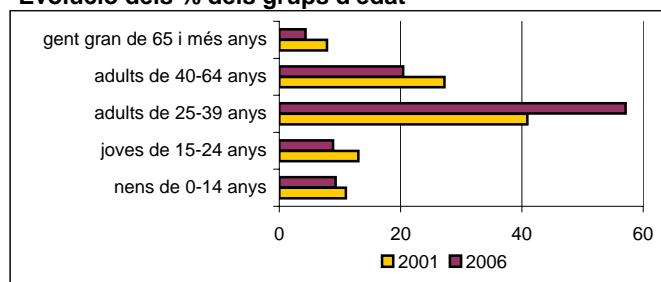

**Evolució dels % del nivell d'estudis**

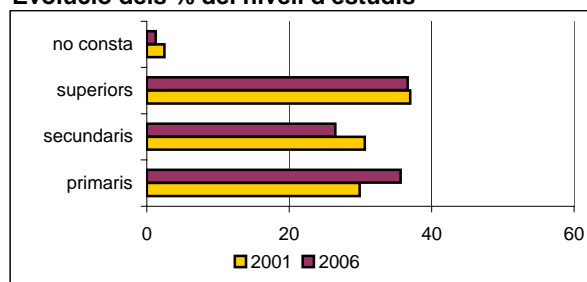

Nombre de persones de nacionalitat Argentina

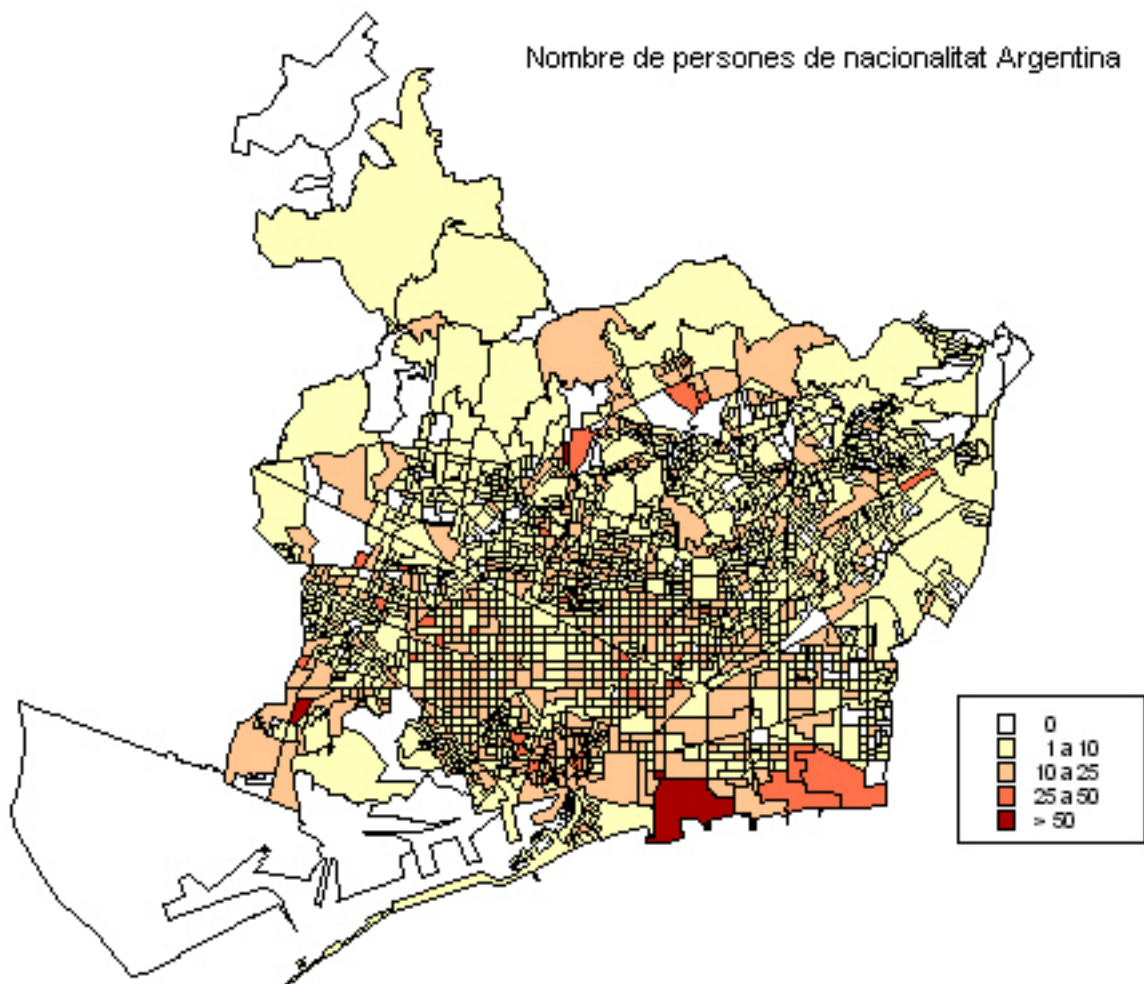

### 3. Perfil dels col·lectius no comunitaris més nombrosos a Barcelona. Gener 2006

#### 3.8.Xina

	2001	%	2002	%	2003	%	2004	%	2005	%	2006	%
<b>TOTAL XINESOS</b>	2.460		3.303		5.272		7.195		9.524		11.632	
Lloc de residència:												
1. Ciutat Vella	267	10,9	368	11,1	588	11,2	793	11,0	929	9,8	1.055	9,1
2. Eixample	832	33,8	1.057	32,0	1.615	30,6	2.148	29,9	2.934	30,8	3.492	30,0
3. Sants-Montjuïc	274	11,1	388	11,7	604	11,5	988	13,7	1.323	13,9	1.675	14,4
4. Les Corts	93	3,8	114	3,5	173	3,3	206	2,9	253	2,7	296	2,5
5. Sarrià-Sant Gervasi	121	4,9	163	4,9	285	5,4	362	5,0	393	4,1	435	3,7
6. Gràcia	166	6,7	182	5,5	256	4,9	329	4,6	401	4,2	487	4,2
7. Horta-Guinardó	96	3,9	136	4,1	211	4,0	249	3,5	342	3,6	453	3,9
8. Nou Barris	129	5,2	206	6,2	342	6,5	444	6,2	609	6,4	783	6,7
9. Sant Andreu	144	5,9	198	6,0	358	6,8	504	7,0	700	7,3	901	7,7
10. Sant Martí	338	13,7	487	14,7	831	15,8	1.160	16,1	1.613	16,9	2.035	17,5
no consta	0	0,0	4	0,1	9	0,2	12	0,2	27	0,3	20	0,2
Edat:												
nens de 0-14 anys	494	20,1	651	19,7	856	16,2	1.175	16,3	1.560	16,4	1.844	15,9
joves de 15-24 anys	370	15,0	471	14,3	855	16,2	1.236	17,2	1.760	18,5	2.325	20,0
adults de 25-39 anys	962	39,1	1.362	41,2	2.257	42,8	3.010	41,8	3.976	41,7	4.752	40,9
adults de 40-64 anys	548	22,3	717	21,7	1.188	22,5	1.611	22,4	2.053	21,6	2.522	21,7
gent gran de 65 i més anys	86	3,5	102	3,1	116	2,2	163	2,3	175	1,8	189	1,6
edat mitjana	30		30		30		30		29		29	
Sexe:												
homes	1.294	52,6	1.694	51,3	2.755	52,3	3.766	52,3	5.074	53,3	6.239	53,6
dones	1.166	47,4	1.609	48,7	2.517	47,7	3.429	47,7	4.450	46,7	5.393	46,4
Nivell estudis (1):												
primaris	1.268	65,3	1.751	66,9	2.957	67,8	4.263	71,9	5.865	75,1	7.461	77,2
secundaris	394	20,3	514	19,6	906	20,8	1.050	17,7	1.197	15,3	1.358	14,0
superiors	229	11,8	295	11,3	392	9,0	493	8,3	618	7,9	676	7,0
no consta	50	2,6	57	2,2	104	2,4	122	2,1	133	1,7	172	1,8
Any arribada a Barcelona:												
menys d'1 any	-		-		2.434	46,2	2.736	38,0	4.046	42,5	4.056	34,9
d'1 a 5 anys	-		-		2.490	47,2	3.979	55,3	4.859	51,0	6.862	59,0
de 5 a 15 anys	-		-		326	6,2	457	6,4	596	6,3	692	5,9
més de 15 anys	-		-		22	0,4	23	0,3	23	0,2	22	0,2

(1) població de 16 i més anys.

Font: Departament d'Estadística. Ajuntament de Barcelona.

#### Evolució dels % dels grups d'edat

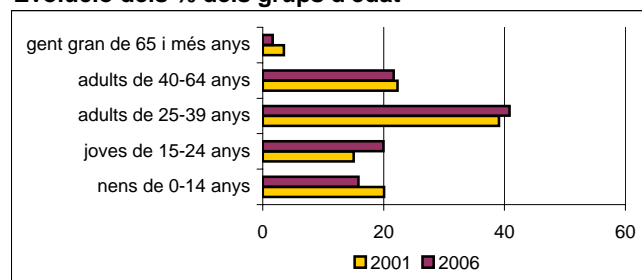

#### Evolució dels % del nivell d'estudis

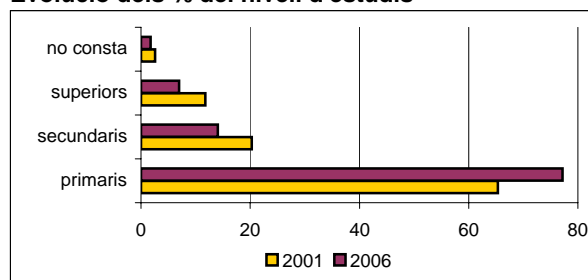

Nombre de persones de nacionalitat Xinesa

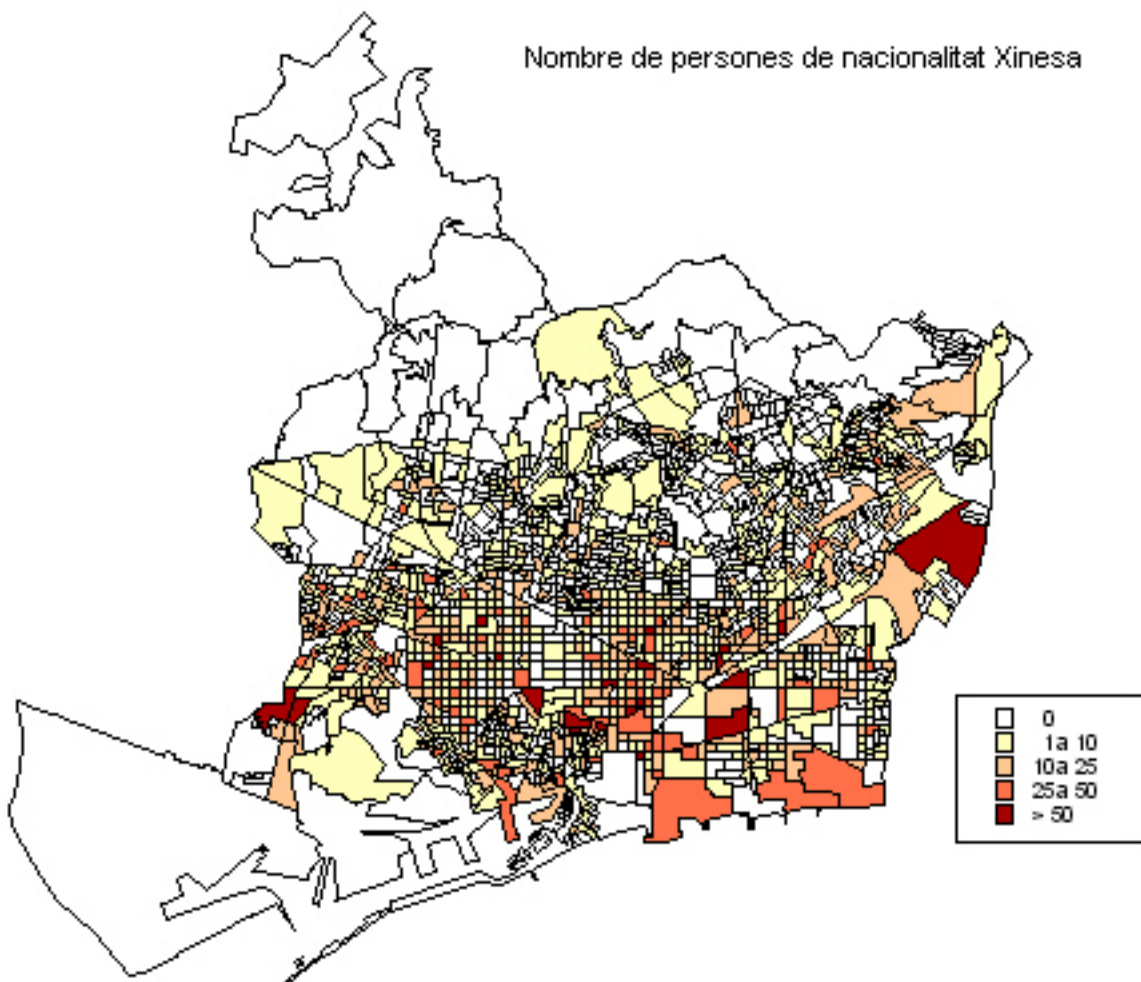

### 3.Perfil dels col·lectius no comunitaris més nombrosos a Barcelona. Gener 2006

#### 3.9.Bolívia

	2002	%	2003	%	2004	%	2005	%	2006	%
TOTAL BOLIVIANOS	1.116		2.455		4.810		8.314		11.495	
Lloc de residència:										
1. Ciutat Vella	198	17,7	336	13,7	491	10,2	683	8,2	872	7,6
2. Eixample	213	19,1	366	14,9	542	11,3	791	9,5	1.188	10,3
3. Sants-Montjuïc	89	8,0	216	8,8	528	11,0	833	10,0	1.250	10,9
4. Les Corts	22	2,0	39	1,6	84	1,7	137	1,6	219	1,9
5. Sarrià-Sant Gervasi	41	3,7	96	3,9	176	3,7	336	4,0	555	4,8
6. Gràcia	44	3,9	134	5,5	269	5,6	442	5,3	613	5,3
7. Horta-Guinardó	76	6,8	190	7,7	310	6,4	624	7,5	1.027	8,9
8. Nou Barris	270	24,2	483	19,7	775	16,1	1.215	14,6	1.817	15,8
9. Sant Andreu	65	5,8	141	5,7	263	5,5	464	5,6	732	6,4
10. Sant Martí	53	4,7	213	8,7	394	8,2	699	8,4	1.073	9,3
no consta	45	4,0	241	9,8	978	20,3	2.090	25,1	2.149	18,7
Edat:										
nens de 0-14 anys	187	16,8	342	13,9	627	13,0	958	11,5	1.360	11,8
joves de 15-24 anys	201	18,0	457	18,6	903	18,8	1.552	18,7	2.054	17,9
adults de 25-39 anys	515	46,1	1.202	49,0	2.417	50,2	4.350	52,3	6.018	52,4
adults de 40-64 anys	192	17,2	428	17,4	834	17,3	1.410	17,0	2.016	17,5
gent gran de 65 i més anys	21	1,9	26	1,1	29	0,6	44	0,5	47	0,4
edat mitjana	29		29		29		29		29	
Sexe:										
homes	488	43,7	1.080	44,0	1.993	41,4	3.338	40,1	4.503	39,2
dones	628	56,3	1.375	56,0	2.817	58,6	4.976	59,9	6.992	60,8
Nivell estudis (1):										
primaris	334	36,3	906	43,2	2.102	50,5	3.951	54,0	5.645	56,0
secundaris	380	41,3	774	36,9	1.359	32,6	2.176	29,8	2.897	28,7
superiors	191	20,8	387	18,5	655	15,7	1.115	15,3	1.430	14,2
no consta	14	1,5	29	1,4	47	1,1	69	0,9	105	1,0
Any arribada a Barcelona:										
menys d'1 any	-	-	1.549	31,6	2.745	57,1	4.537	54,6	4.816	41,9
d'1 a 5 anys	-	-	858	17,5	2.013	41,9	3.701	44,5	6.578	57,2
de 5 a 15 anys	-	-	37	0,8	41	0,9	69	0,8	92	0,8
més de 15 anys	-	-	11	0,2	11	0,2	7	0,1	9	0,1

( 1 ) població de 16 i més anys.

Font: Departament d'Estadística. Ajuntament de Barcelona.

#### Evolució dels % dels grups d'edat

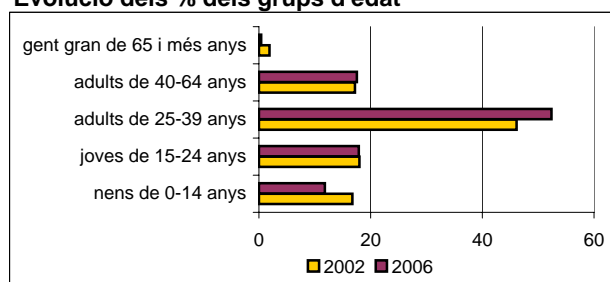

#### Evolució dels % del nivell d'estudis

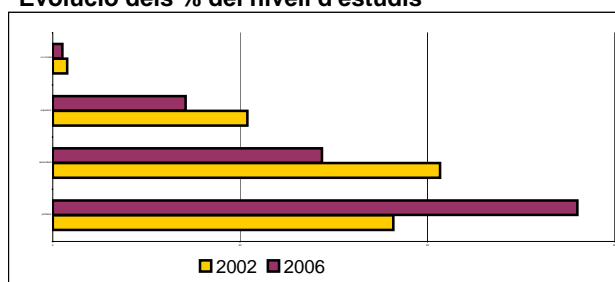



Nombre de persones de nacionalitat Boliviana

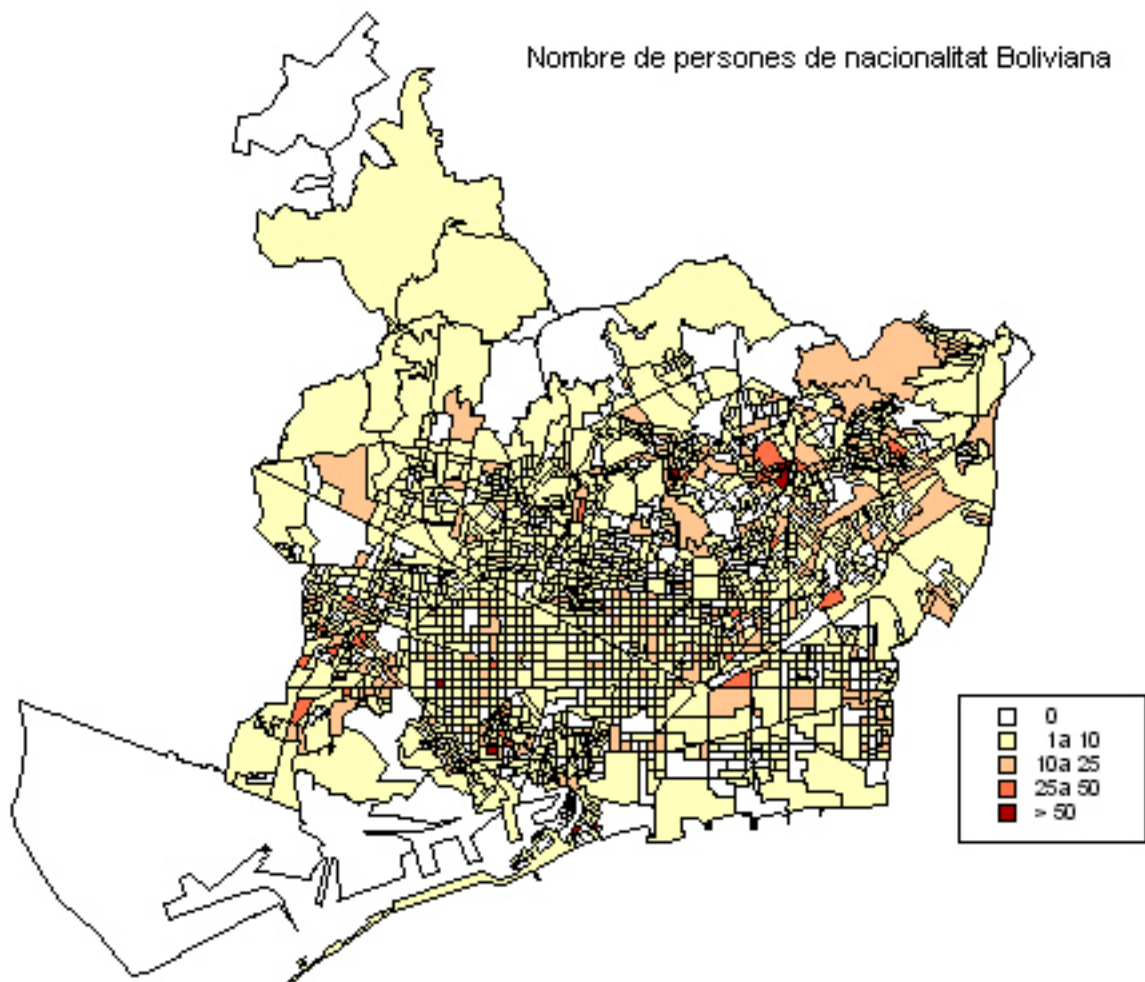

### 3. Perfil dels col·lectius no comunitaris més nombrosos a Barcelona. Gener 2006

#### 3.10. República Dominicana

	2001	%	2002	%	2003	%	2004	%	2005	%	2006	%
<b>TOTAL DOMINICANS</b>	4.136		5.031		5.947		6.777		7.218		7.697	
<b>Lloc de residència:</b>												
1. Ciutat Vella	1.156	27,9	1.299	25,8	1.413	23,8	1.508	22,3	1.418	19,6	1.360	17,7
2. Eixample	647	15,6	830	16,5	965	16,2	1.090	16,1	1.115	15,4	1.114	14,5
3. Sants-Montjuïc	718	17,4	908	18,0	1.134	19,1	1.286	19,0	1.397	19,4	1.507	19,6
4. Les Corts	88	2,1	91	1,8	144	2,4	180	2,7	228	3,2	256	3,3
5. Sarrià-Sant Gervasi	82	2,0	100	2,0	130	2,2	148	2,2	167	2,3	181	2,4
6. Gràcia	122	2,9	173	3,4	190	3,2	222	3,3	226	3,1	265	3,4
7. Horta-Guinardó	216	5,2	267	5,3	317	5,3	379	5,6	431	6,0	475	6,2
8. Nou Barris	467	11,3	574	11,4	684	11,5	836	12,3	964	13,4	1.137	14,8
9. Sant Andreu	217	5,2	263	5,2	347	5,8	385	5,7	435	6,0	547	7,1
10. Sant Martí	423	10,2	523	10,4	614	10,3	731	10,8	823	11,4	840	10,9
no consta	0	0,0	3	0,1	9	0,2	12	0,2	14	0,2	15	0,2
<b>Edat:</b>												
nens de 0-14 anys	805	19,5	959	19,1	1.026	17,3	1.219	18,0	1.252	17,3	1.280	16,6
joves de 15-24 anys	763	18,4	969	19,3	1.215	20,4	1.425	21,0	1.523	21,1	1.627	21,1
adults de 25-39 anys	1.667	40,3	2.034	40,4	2.432	40,9	2.668	39,4	2.848	39,5	3.127	40,6
adults de 40-64 anys	864	20,9	1.022	20,3	1.211	20,4	1.379	20,3	1.472	20,4	1.516	19,7
gent gran de 65 i més anys	37	0,9	47	0,9	63	1,1	86	1,3	123	1,7	147	1,9
edat mitjana	28		28		29		28		29		29	
<b>Sexe:</b>												
homes	1.183	28,6	1.597	31,7	1.969	33,1	2.426	35,8	2.700	37,4	3.056	39,7
dones	2.953	71,4	3.434	68,3	3.978	66,9	4.351	64,2	4.518	62,6	4.641	60,3
<b>Nivell estudis (1):</b>												
primaris	1.973	60,8	2.450	61,5	2.978	61,9	3.393	62,4	3.619	62,0	3.803	60,5
secundaris	949	29,3	1.121	28,2	1.301	27,0	1.401	25,8	1.420	24,3	1.508	24,0
superiors	229	7,1	299	7,5	402	8,4	520	9,6	661	11,3	839	13,3
no consta	93	2,9	111	2,8	133	2,8	123	2,3	135	2,3	137	2,2
<b>Any arribada a Barcelona:</b>												
menys d'1 any	-		-		1.635	27,5	1.488	22,0	1.541	21,3	1.740	22,6
d'1 a 5 anys	-		-		3.700	62,2	4.521	66,7	4.765	66,0	4.998	64,9
de 5 a 15 anys	-		-		604	10,2	760	11,2	904	12,5	952	12,4
més de 15 anys	-		-		8	0,1	8	0,1	8	0,1	7	0,1

( 1) població de 16 i més anys.

Font: Departament d'Estadística. Ajuntament de Barcelona.

#### Evolució dels % dels grups d'edat

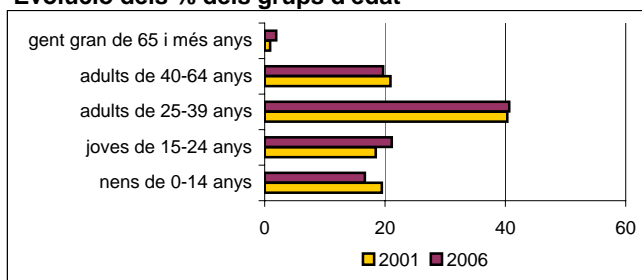

#### Evolució dels % del nivell d'estudis

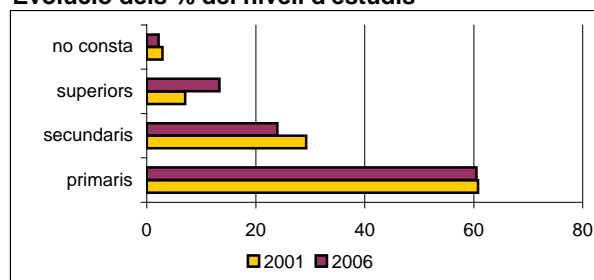

Nombre de persones de nacionalitat Dominicana

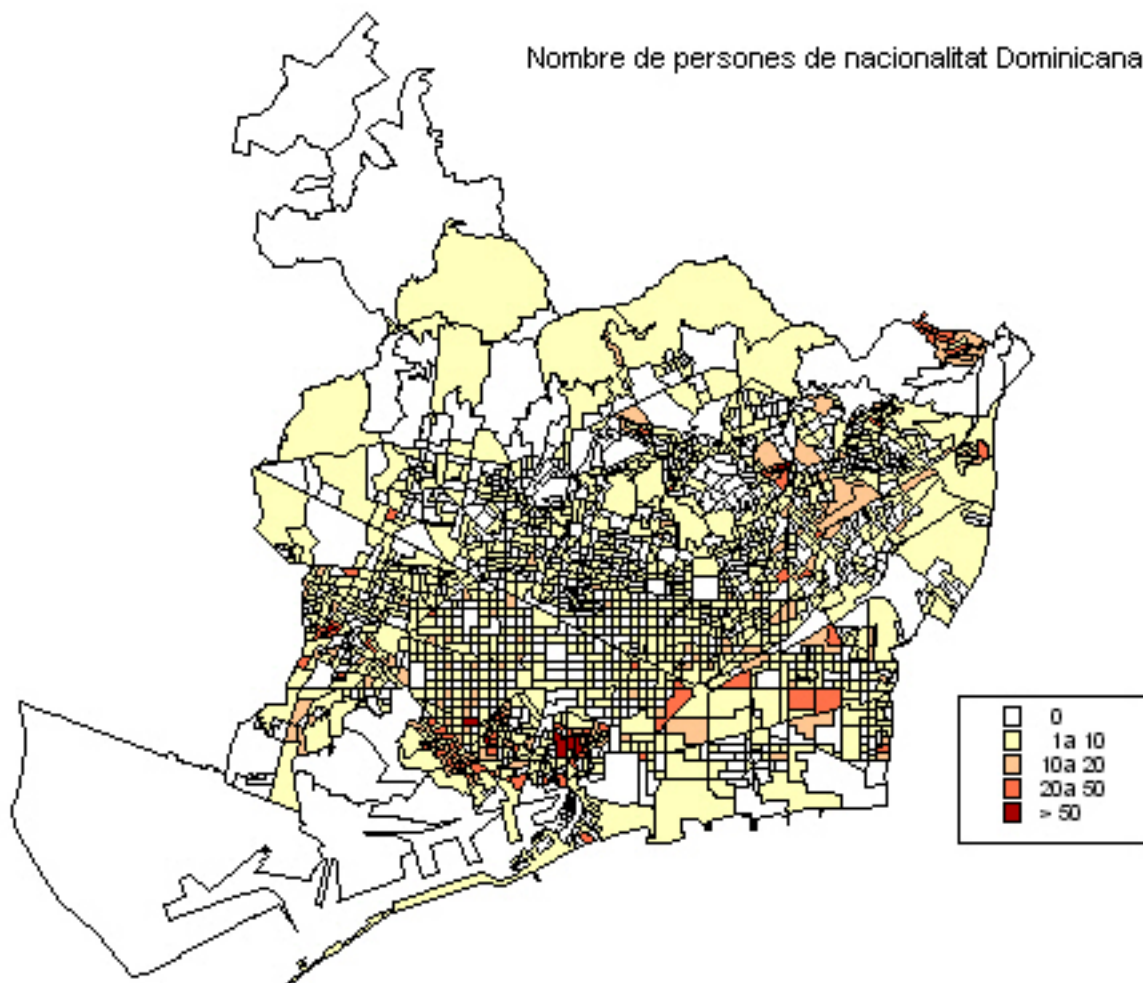

### 3. Perfil dels col·lectius no comunitaris més nombrosos a Barcelona. Gener 2006

#### 3.11. Filipines

	2001	%	2002	%	2003	%	2004	%	2005	%	2006	%
<b>TOTAL FILIPINS</b>	3.176		3.859		4.903		5.871		6.470		6.660	
<b>Lloc de residència:</b>												
1. Ciutat Vella	2.071	65,2	2.570	66,6	3.252	66,3	3.878	66,1	4.166	64,4	4.097	61,5
2. Eixample	563	17,7	667	17,3	809	16,5	951	16,2	1.014	15,7	986	14,8
3. Sants-Montjuïc	138	4,3	191	4,9	312	6,4	457	7,8	639	9,9	913	13,7
4. Les Corts	53	1,7	52	1,3	57	1,2	58	1,0	69	1,1	65	1,0
5. Sarrià-Sant Gervasi	160	5,0	171	4,4	222	4,5	266	4,5	289	4,5	271	4,1
6. Gràcia	73	2,3	67	1,7	71	1,4	63	1,1	76	1,2	75	1,1
7. Horta-Guinardó	22	0,7	23	0,6	30	0,6	36	0,6	32	0,5	44	0,7
8. Nou Barris	27	0,9	28	0,7	28	0,6	26	0,4	35	0,5	51	0,8
9. Sant Andreu	30	0,9	39	1,0	50	1,0	55	0,9	48	0,7	54	0,8
10. Sant Martí	29	0,9	41	1,1	62	1,3	74	1,3	101	1,6	103	1,5
no consta	10	0,3	10	0,3	10	0,2	7	0,1	1	0,0	1	0,0
<b>Edat:</b>												
nens de 0-14 anys	510	16,1	579	15,0	646	13,2	796	13,6	913	14,1	960	14,4
joves de 15-24 anys	410	12,9	472	12,2	570	11,6	612	10,4	647	10,0	653	9,8
adults de 25-39 anys	1.293	40,7	1.664	43,1	2.254	46,0	2.678	45,6	2.939	45,4	2.978	44,7
adults de 40-64 anys	903	28,4	1.068	27,7	1.336	27,2	1.667	28,4	1.824	28,2	1.912	28,7
gent gran de 65 i més anys	60	1,9	76	2,0	97	2,0	118	2,0	147	2,3	157	2,4
edat mitjana	31		32		32		32		32		32	
<b>Sexe:</b>												
homes	1.333	42,0	1.640	42,5	2.104	42,9	2.558	43,6	2.853	44,1	2.998	45,0
dones	1.843	58,0	2.219	57,5	2.799	57,1	3.313	56,4	3.617	55,9	3.662	55,0
<b>Nivell estudis (1):</b>												
primaris	1.326	50,2	1.724	52,9	2.386	56,3	3.043	60,3	3.398	61,6	3.537	62,5
secundaris	720	27,3	805	24,7	970	22,9	1.091	21,6	1.113	20,2	1.071	18,9
superiors	473	17,9	596	18,3	755	17,8	816	16,2	923	16,7	953	16,8
no consta	122	4,6	132	4,1	124	2,9	95	1,9	84	1,5	96	1,7
<b>Any arribada a Barcelona:</b>												
menys d'1 any	-		-		1.351	27,6	906	18,5	1.211	18,7	1.009	15,2
d'1 a 5 anys	-		-		2.521	51,4	3.815	77,8	4.018	62,1	4.444	66,7
de 5 a 15 anys	-		-		940	19,2	1.062	21,7	1.157	17,9	1.125	16,9
més de 15 anys	-		-		91	1,9	88	1,8	84	1,3	82	1,2

( 1) població de 16 i més anys.

Font: Departament d'Estadística. Ajuntament de Barcelona.

**Evolució dels % dels grups d'edat**

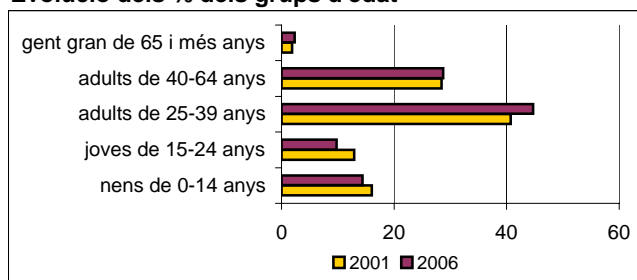

**Evolució dels % del nivell d'estudis**

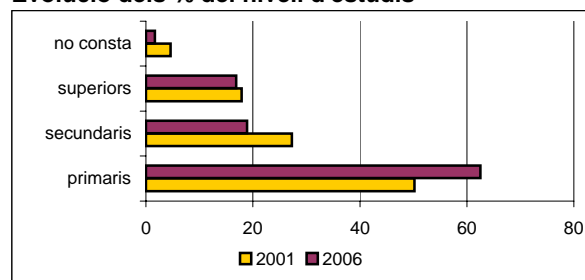

Nombre de persones de nacionalitat Filipina

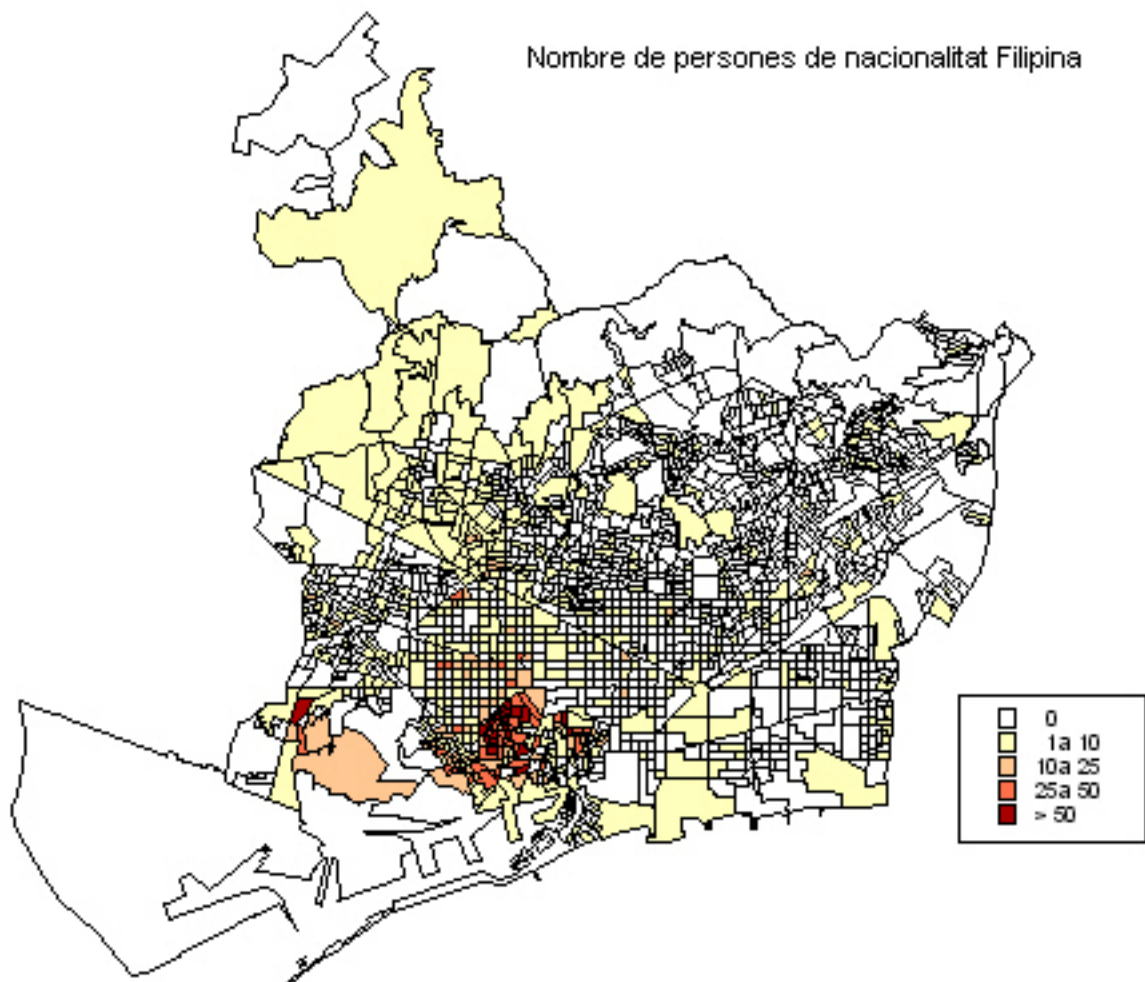

4. La població estrangera als districtes i zones estadístiques. Gener 2006

**4. La població estrangera als districtes i zones estadístiques. Gener 2006****4.1. Evolució als districtes. 2001-2006**

	2001	%	2002	%	2003	%	2004	%	2005	%	2006	%
BARCELONA	74.019	100,0	113.809	100,0	163.046	100,0	202.489	100,0	230.942	100,0	260.058	100,0
1. Ciutat Vella	15.513	21,0	22.517	19,8	30.834	18,9	35.165	17,4	38.045	16,5	40.952	15,7
2. Eixample	13.386	18,1	19.780	17,4	27.741	17,0	34.568	17,1	39.616	17,2	44.366	17,1
3. Sants-Montjuïc	8.585	11,6	13.572	11,9	20.002	12,3	24.969	12,3	28.352	12,3	32.717	12,6
4. Les Corts	3.320	4,5	4.339	3,8	6.060	3,7	7.370	3,6	8.340	3,6	9.359	3,6
5. Sarrià-Sant Gervasi	5.939	8,0	7.709	6,8	10.519	6,5	13.208	6,5	14.949	6,5	16.318	6,3
6. Gràcia	4.805	6,5	7.164	6,3	10.206	6,3	13.302	6,6	15.326	6,6	17.156	6,6
7. Horta-Guinardó	4.850	6,6	7.949	7,0	11.538	7,1	14.558	7,2	16.688	7,2	18.998	7,3
8. Nou Barris	4.961	6,7	8.494	7,5	12.575	7,7	16.491	8,1	19.307	8,4	22.812	8,8
9. Sant Andreu	4.057	5,5	6.503	5,7	9.703	6,0	12.085	6,0	14.135	6,1	16.433	6,3
10. Sant Martí	7.019	9,5	11.350	10,0	17.179	10,5	21.702	10,7	25.639	11,1	29.745	11,4
no consta	1.584	2,1	4.432	3,9	6.689	4,1	9.071	4,5	10.545	4,6	11.202	4,3

**4.1.(cont.) Evolució als districtes. 2001-2006**

	<u>Gener 2005</u>			<u>Gener 2006</u>			<u>Creixement 2006-2005</u>	
	<i>Estrangers</i>	<i>% sobre població estrangera</i>	<i>% sobre la població</i>	<i>Estrangers</i>	<i>% sobre població estrangera</i>	<i>% sobre la població</i>	<i>Absoluts</i>	<i>%</i>
BARCELONA	230.942	100	14,2	260.058	100	15,9	29.116	12,6
1. Ciutat Vella	38.045	16,5	36,0	40.952	15,7	38,5	2.907	7,6
2. Eixample	39.616	17,2	14,8	44.366	17,1	16,4	4.750	12,0
3. Sants-Montjuïc	28.352	12,3	15,7	32.717	12,6	17,8	4.365	15,4
4. Les Corts	8.340	3,6	9,9	9.359	3,6	11,2	1.019	12,2
5. Sarrià-Sant Gervasi	14.949	6,5	10,5	16.318	6,3	11,4	1.369	9,2
6. Gràcia	15.326	6,6	12,6	17.156	6,6	14,0	1.830	11,9
7. Horta-Guinardó	16.688	7,2	9,7	18.998	7,3	11,1	2.310	13,8
8. Nou Barris	19.307	8,4	11,5	22.812	8,8	13,5	3.505	18,2
9. Sant Andreu	14.135	6,1	9,8	16.433	6,3	11,3	2.298	16,3
10. Sant Martí	25.639	11,1	11,4	29.745	11,4	13,2	4.106	16,0
no consta	10.545	4,6	-	11.202	4,3	-	657	6,2

Font: Departament d'Estadística. Ajuntament de Barcelona.

## 4.La població estrangera als districtes i zones estadístiques. Gener 2006

### 4.2.Distribució per zones estadístiques

<i>Zones estadístiques</i>	<i>Gener 2006</i>		
	<i>Estrangers</i>	<i>% sobre població estrangera</i>	<i>% sobre la població</i>
BARCELONA	260.058	100	15,9
1. Barceloneta	4.005	1,5	24,7
2. Parc	8.258	3,2	34,9
3. Gòtic	5.604	2,2	31,7
4. Raval	23.085	8,9	47,2
5. Sant Antoni	6.395	2,5	16,5
6. Esquerra Eixample	16.910	6,5	16,5
7. Dreta Eixample	7.231	2,8	16,6
8. Estació Nord	5.442	2,1	17,0
9. Sagrada Família	8.388	3,2	15,7
10. Poble-sec	10.970	4,2	26,8
11. Montjuïc	122	0,0	9,4
12. Zona Franca-Port	3.685	1,4	11,7
13. Font de la Guatlla	1.820	0,7	19,2
14. Bordeta-Hostafrancs	3.200	1,2	15,7
15. Sants	12.920	5,0	15,5
16. Les Corts	7.228	2,8	10,6
17. Pedralbes	2.131	0,8	17,3
18. Sant Gervasi	11.708	4,5	11,3
19. Sarrià	4.187	1,6	11,5
20. Vallvidrera-Les Planes	423	0,2	12,9
21. Gràcia	12.890	5,0	14,3
22. Vallcarca	4.266	1,6	13,2
23. Guinardó	8.595	3,3	12,3
24. Horta	6.548	2,5	9,2
25. Vall d'Hebron	3.855	1,5	12,7
26. Vilapicina- Turó de la Peira	8.839	3,4	13,2
27. Roquetes-Verdum	10.532	4,0	12,1
28. Ciutat Meridiana-Vallbona	3.441	1,3	24,2
29. Sagrera	6.088	2,3	11,4
30. Congrés	1.526	0,6	10,9
31. Sant Andreu	4.270	1,6	8,0
32. Bon Pastor	1.597	0,6	11,0
33. Trinitat Vella	2.952	1,1	28,7
34. Fort Pius	1.885	0,7	14,5
35. Poblenou	8.925	3,4	14,1
36. Barris Besòs	4.697	1,8	17,8
37. Clot	9.356	3,6	14,1
38. Verneda	4.882	1,9	8,6
no consta	11.202	4,3	-

Font: Departament d'Estadística. Ajuntament de Barcelona.



## 4. La població estrangera als districtes i zones estadístiques. Gener 2006

### 4.3. Perfil dels estrangers

	<i>Població estrangera</i>		<i>Sexe</i>		<i>Edat mitjana</i>	<i>Principals nacionalitats</i>	
	<i>Nombre</i>	<i>%</i>	<i>% Homes</i>	<i>% Dones</i>		<i>Nacionalitat</i>	<i>%</i>
BARCELONA	260.058	100,0	52,6	47,4	31,6	Equador Peru Marroc	12,1 6,2 6,0
1. Ciutat Vella	40.952	15,7	60,9	39,1	31,2	Pakistan Marroc Filipines	15,6 10,9 10,0
2. Eixample	44.366	17,1	49,4	50,6	32,3	Equador Xina Itàlia	9,1 7,9 7,8
3. Sants-Montjuïc	32.717	12,6	53,0	47,0	30,9	Equador Marroc Perú	14,5 7,7 7,3
4. Les Corts	9.359	3,6	47,5	52,5	32,6	França Itàlia Equador	7,9 7,7 7,1
5. Sarrià-Sant Gervasi	16.318	6,3	44,5	55,5	34,7	França Itàlia Argentina	9,7 9,6 5,7
6. Gràcia	17.156	6,6	48,5	51,5	32,2	Equador Itàlia Argentina	9,4 9,2 7,4
7. Horta-Guinardó	18.998	7,3	49,3	50,7	30,9	Equador Colòmbia Perú	17,1 8,8 8,3
8. Nou Barris	22.812	8,8	51,6	48,4	29,6	Equador Bolívia Perú	26,4 8,0 6,8
9. Sant Andreu	16.433	6,3	51,7	48,3	30,8	Equador Perú Marroc	18,8 12,0 7,8
10. Sant Martí	29.745	11,4	52,8	47,2	31,1	Equador Perú Xina	14,4 7,6 6,8
no consta	11.202	4,3	65,3	34,7	32,8	Bolívia Marroc Pakistan	19,2 8,5 7,0

Font: Departament d'Estadística. Ajuntament de Barcelona.

## 4.La població estrangera als districtes i zones estadístiques. Gener 2006

### 4.4.Rànkings de nacionalitats al districte 1. Ciutat Vella

	<i>Districte 1. Ciutat Vella</i>	<i>ZEG 1. Barceloneta</i>	<i>ZEG 2. Parc</i>	<i>ZEG 3. Gòtic</i>	<i>ZEG 4. Raval</i>
TOTAL ESTRANGERS	40.952	4.005	8.258	5.604	23.085
% sobre la població	38,5	24,7	34,9	31,7	47,2
Pakistan	6.377	284	486	494	5.113
Marroc	4.468	585	1.223	406	2.254
Filipines	4.097	20	263	254	3.560
Equador	2.649	345	403	180	1.721
Itàlia	2.102	285	612	535	670
Argentina	1.661	201	487	412	561
Bangla Desh	1.367	9	12	36	1.310
Dominicana, República	1.360	81	525	114	640
França	1.262	135	395	315	417
Colòmbia	1.102	178	226	166	532
Xina	1.055	72	453	178	352
Índia	961	34	101	72	754
Regne Unit	901	127	273	202	299
Bolívia	872	182	132	58	500
Alemanya	846	88	248	215	295
Xile	764	74	154	207	329
Brasil	723	76	197	137	313
Perú	681	92	169	81	339
Algèria	606	138	153	89	226
Mèxic	581	68	177	147	189
Romania	511	59	53	73	326
Estats Units d'Amèrica	481	38	143	150	150
Veneçuela	318	38	82	58	140
Portugal	317	28	79	86	124
Uruguai	315	78	64	49	124
Països Baixos	304	36	98	70	100
Suècia	290	72	59	73	86
Rússia	274	56	68	30	120
Cuba	255	50	38	59	108
Ucraïna	254	74	65	22	93
Senegal	222	12	122	44	44
Bulgària	169	33	28	23	85
Bèlgica	156	11	58	36	51
Polònia	143	47	24	23	49
Irlanda	137	20	58	30	29
Suïssa	118	15	42	24	37
Armènia	111	15	2	11	83
Hondures	110	19	26	30	35
Japó	110	5	58	23	24
Resta països	1.922	225	402	392	903

Font: Departament d'Estadística. Ajuntament de Barcelona.

## 4.La població estrangera als districtes i zones estadístiques. Gener 2006

### 4.5.Rànkings de nacionalitats al districte 2. Eixample

	<i>Districte 2. Eixample</i>	<i>ZEG 5. Sant Antoni</i>	<i>ZEG 6. Esquerra Eixample</i>	<i>ZEG 7. Dreta Eixample</i>	<i>ZEG 8. Estació Nord</i>	<i>ZEG 9. Sagrada Familia</i>
TOTAL ESTRANGERS	44.366	6.395	16.910	7.231	5.442	8.388
% sobre la població	16,4	16,5	16,5	16,6	17,0	15,7
Equador	4.046	630	1.534	290	397	1.195
Xina	3.492	375	1.205	586	774	552
Itàlia	3.451	451	1.299	735	422	544
Perú	3.237	421	1.320	283	355	858
Argentina	2.846	389	1.077	507	357	516
Colòmbia	2.672	420	985	332	278	657
França	2.129	278	825	524	270	232
Mèxic	1.576	164	655	318	179	260
Brasil	1.367	188	577	219	159	224
Xile	1.320	172	451	206	229	262
Marroc	1.303	201	397	266	167	272
Alemanya	1.294	175	464	357	144	154
Regne Unit	1.199	172	463	296	116	152
Bolívia	1.188	116	485	194	117	276
Dominicana, República	1.114	262	349	99	174	230
Filipines	986	205	610	79	29	63
Veneçuela	939	115	352	153	156	163
Estats Units d'Amèrica	874	93	378	250	64	89
Uruguai	610	104	181	94	102	129
Pakistan	604	245	143	24	67	125
Romania	601	139	223	72	38	129
Cuba	558	91	220	84	67	96
Rússia	491	70	185	66	64	106
Països Baixos	440	42	179	111	41	67
Portugal	419	60	135	90	50	84
Japó	331	38	186	55	24	28
Índia	304	93	142	21	29	19
Suècia	276	35	112	68	30	31
Ucraïna	276	27	153	18	24	54
Bèlgica	242	33	104	61	21	23
Paraguai	235	31	76	26	26	76
Algèria	220	38	75	36	24	47
Polònia	175	25	50	42	16	42
Bulgària	156	28	45	22	17	44
Suïssa	154	13	63	43	19	16
Salvador, el	144	22	47	5	45	25
Armènia	142	27	18	21	23	53
Irlanda	140	17	47	27	9	40
Hondures	127	5	50	20	19	33
Israel	124	12	55	27	14	16
Àustria	123	17	49	35	13	9
Geòrgia	112	6	49	2	6	49
Finlàndia	102	11	46	23	13	9
Resta països	2.227	339	851	444	254	339

Font: Departament d'Estadística. Ajuntament de Barcelona.

## 4.La població estrangera als districtes i zones estadístiques. Gener 2006

### 4.6.Rànkings de nacionalitats al districte 3. Sants-Montjuïc

	<i>Districte 3. Sants- Montjuïc</i>	<i>ZEG 10. Poble-sec</i>	<i>ZEG 11. Montjuïc</i>	<i>ZEG 12. Zona Franca- Port</i>	<i>ZEG 13. Font de la Guatlla</i>	<i>ZEG 14. Bordeta- Hostrafrancs</i>	<i>ZEG 15. Sants</i>
TOTAL ESTRANGERS	32.717	10.970	122	3.685	1.820	3.200	12.920
% sobre la població	17,8	26,8	9,4	11,7	19,2	15,7	15,5
Equador	4.751	1.248	14	665	182	493	2.149
Marroc	2.513	1.153	25	238	81	203	813
Perú	2.389	453	4	409	121	245	1.157
Pakistan	2.218	1.415	1	121	49	198	434
Colòmbia	2.214	637	1	288	169	180	939
Xina	1.675	300	8	266	79	162	860
Dominicana, República	1.507	797	0	67	12	112	519
Argentina	1.380	436	3	162	117	183	479
Itàlia	1.262	419	1	119	101	128	494
Bolívia	1.250	284	3	109	91	117	646
Filipines	913	591	12	176	12	12	110
Índia	768	266	9	68	55	75	295
Brasil	767	251	2	63	69	75	307
França	756	278	1	45	44	91	297
Romania	716	138	5	51	30	82	410
Xile	705	178	4	80	56	98	289
Mèxic	557	128	8	44	54	73	250
Veneçuela	475	116	0	45	49	70	195
Uruguai	454	97	2	82	30	49	194
Rússia	397	94	0	44	86	31	142
Regne Unit	382	167	0	23	12	39	141
Alemanya	372	136	1	13	36	35	151
Cuba	343	93	0	61	20	33	136
Ucraïna	295	78	1	31	30	18	137
Bulgària	236	60	0	68	16	20	72
Portugal	230	69	0	35	16	23	87
Polònia	203	70	1	23	8	17	84
Geòrgia	196	91	0	7	32	4	62
Algèria	189	108	0	16	2	12	51
Armènia	187	50	0	14	14	60	49
Estats Units d'Amèrica	177	71	1	8	8	18	71
Paraguai	157	32	1	11	16	12	85
Bangla Desh	133	89	0	12	0	6	26
Hondures	132	21	5	33	19	17	37
Països Baixos	126	50	1	8	5	15	47
Resta països	1.692	506	8	180	99	194	705

Font: Departament d'Estadística. Ajuntament de Barcelona.

#### 4.La població estrangera als districtes i zones estadístiques. Gener 2006

##### 4.7.Rànkings de nacionalitats al districte 4. Les Corts

	<i>Districte 4. Les Corts</i>	<i>ZEG 16. Les Corts</i>	<i>ZEG 17. Pedralbes</i>
TOTAL ESTRANGERS	9.359	7.228	2.131
% sobre la població	11,2	10,6	17,3
França	744	312	432
Itàlia	721	515	206
Equador	661	605	56
Colòmbia	653	578	75
Argentina	539	481	58
Mèxic	520	439	81
Perú	509	453	56
Japó	441	178	263
Alemanya	310	206	104
Xina	296	288	8
Veneçuela	272	242	30
Dominicana, República	256	217	39
Brasil	238	213	25
Bolívia	219	171	48
Romania	209	197	12
Xile	198	180	18
Rússia	197	128	69
Marroc	195	166	29
Regne Unit	189	153	36
Estats Units d'Amèrica	183	140	43
Portugal	118	86	32
Resta països	1.691	1.280	411

Font: Departament d'Estadística. Ajuntament de Barcelona.

## 4. La població estrangera als districtes i zones estadístiques. Gener 2006

### 4.8. Rànkings de nacionalitats al districte 5. Sarrià-Sant Gervasi

	<i>Districte 5. Sarrià-Sant Gervasi</i>	<i>ZEG 18. Sant Gervasi</i>	<i>ZEG 19. Sarrià</i>	<i>ZEG 20. Vallvidrera- Les Planes</i>
TOTAL ESTRANGERS	16.318	11.708	4.187	423
% sobre la població	11,4	11,3	11,5	12,9
França	1.581	942	609	30
Itàlia	1.564	1.171	357	36
Argentina	932	761	150	21
Colòmbia	872	701	161	10
Alemanya	841	572	227	42
Mèxic	812	655	151	6
Perú	793	665	123	5
Equador	738	531	185	22
Estats Units d'Amèrica	714	470	220	24
Regne Unit	606	405	158	43
Bolívia	555	386	161	8
Japó	480	200	277	3
Xina	435	300	135	0
Brasil	392	294	89	9
Xile	370	273	90	7
Veneçuela	344	257	78	9
Filipines	271	214	54	3
Països Baixos	259	159	86	14
Marroc	256	197	49	10
Rússia	233	155	64	14
Suïssa	222	163	54	5
Portugal	188	138	47	3
Dominicana, República	181	147	30	4
Uruguai	172	130	38	4
Bèlgica	171	120	49	2
Romania	160	128	22	10
Cuba	138	99	31	8
Israel	123	87	33	3
Suècia	121	94	23	4
Paraguai	110	75	30	5
Ucraïna	101	68	26	7
Resta països	1.583	1.151	380	52

Font: Departament d'Estadística. Ajuntament de Barcelona.

## 4.La població estrangera als districtes i zones estadístiques. Gener 2006

### 4.9.Rànking de nacionalitats al districte 6. Gràcia

	<i>Districte 6. Gràcia</i>	<i>ZEG 21. Gràcia</i>	<i>ZEG 22. Vallcarca</i>
TOTAL ESTRANGERS	17.156	12.890	4.266
% sobre la població	14,0	14,3	13,2
Equador	1.618	1.279	339
Itàlia	1.573	1.217	356
Argentina	1.277	963	314
Colòmbia	1.089	761	328
Perú	1.050	731	319
França	906	707	199
Mèxic	665	451	214
Alemanya	638	462	176
Bolívia	613	416	197
Regne Unit	579	445	134
Marroc	567	442	125
Brasil	502	377	125
Xile	500	368	132
Xina	487	417	70
Uruguai	368	299	69
Estats Units d'Amèrica	338	270	68
Veneçuela	338	259	79
Romania	293	154	139
Dominicana, República	265	195	70
Cuba	205	151	54
Països Baixos	180	137	43
Portugal	179	143	36
Bèlgica	146	108	38
Rússia	137	88	49
Suècia	127	109	18
Ucraïna	110	81	29
Pakistan	108	80	28
Índia	105	82	23
Algèria	103	83	20
Resta països	2.090	1.615	475

Font: Departament d'Estadística. Ajuntament de Barcelona.

## 4.La població estrangera als districtes i zones estadístiques. Gener 2006

### 4.10.Rànkling de nacionalitats al districte 7. Horta-Guinardó

	<i>Districte 7. Horta-Guinardó</i>	<i>ZEG 23. Guinardó</i>	<i>ZEG 24. Horta</i>	<i>ZEG 25. Vall d'Hebron</i>
TOTAL ESTRANGERS	18.998	8.595	6.548	3.855
% sobre la població	11,1	12,3	9,2	12,7
Equador	3.245	1.272	1.426	547
Colòmbia	1.679	858	453	368
Perú	1.580	845	407	328
Argentina	1.303	603	347	353
Bolívia	1.027	335	560	132
Itàlia	925	507	275	143
Marroc	780	282	354	144
Xile	634	275	126	233
Romania	538	220	207	111
Brasil	475	184	118	173
Dominicana, República	475	200	172	103
Xina	453	218	164	71
Mèxic	452	221	109	122
França	443	228	140	75
Uruguai	388	190	124	74
Veneçuela	332	151	98	83
Ucraïna	297	106	138	53
Alemanya	294	164	82	48
Pakistan	281	101	65	115
Rússia	269	123	102	44
Cuba	243	128	67	48
Regne Unit	213	126	62	25
Paraguai	187	104	52	31
Portugal	160	73	56	31
Estats Units d'Amèrica	141	88	28	25
Bulgària	140	74	44	22
Salvador, el	138	48	63	27
Armènia	131	33	90	8
Geòrgia	126	54	65	7
Algèria	116	33	53	30
Països Baixos	108	61	32	15
Resta països	1.425	690	469	266

Font: Departament d'Estadística. Ajuntament de Barcelona.



## 4.La població estrangera als districtes i zones estadístiques. Gener 2006

### 4.11.Rànkling de nacionalitats al districte 8. Nou Barris

	<i>Districte 8. Nou Barris</i>	<i>ZEG 26. Vilapicina-Turó de la Peira</i>	<i>ZEG 27. Roquetes- Verdum</i>	<i>ZEG 28. Ciutat Meridiana- Vallbona</i>
TOTAL ESTRANGERS	22.812	8.839	10.532	3.441
% sobre la població	13,5	13,2	12,1	24,2
Equador	6.032	2.177	2.854	1.001
Bolívia	1.817	1.083	611	123
Perú	1.551	753	621	177
Marroc	1.347	365	564	418
Colòmbia	1.246	553	563	130
Dominicana, República	1.137	559	286	292
Pakistan	922	205	435	282
Xina	783	295	463	25
Argentina	714	351	334	29
Romania	604	198	335	71
Hondures	564	18	433	113
Armènia	516	103	402	11
Itàlia	508	237	242	29
Nigèria	424	57	184	183
Brasil	363	115	229	19
Uruguai	339	153	164	22
Ucraïna	296	122	141	33
Xile	288	140	128	20
Rússia	285	89	167	29
Guinea	237	73	122	42
Índia	221	56	116	49
Veneçuela	218	107	101	10
Cuba	205	98	92	15
Ghana	196	8	74	114
França	170	89	70	11
Geòrgia	160	97	63	0
Mèxic	142	69	73	0
Bulgària	128	61	65	2
Portugal	106	48	37	21
Algèria	105	46	48	11
Alemanya	102	61	34	7
Resta països	1.086	453	481	152

Font: Departament d'Estadística. Ajuntament de Barcelona.

## 4.La població estrangera als districtes i zones estadístiques. Gener 2006

### 4.12.Rànkling de nacionalitats al districte 9. Sant Andreu

	<i>Districte 9. Sant Andreu</i>	<i>ZEG 29. Sagrada</i>	<i>ZEG 30. Congrés</i>	<i>ZEG 31. Sant Andreu</i>	<i>ZEG 32. Bon Pastor</i>	<i>ZEG 33. Trinitat Vella</i>
TOTAL ESTRANGERS	16.433	6.088	1.526	4.270	1.597	2.952
% sobre la població	11,3	11,4	10,9	8,0	11,0	28,7
Equador	3.082	1.148	234	784	391	525
Perú	1.976	1.063	158	408	81	266
Marroc	1.285	199	92	166	203	625
Colòmbia	1.033	459	80	277	118	99
Xina	901	373	88	297	104	39
Pakistan	891	65	19	106	102	599
Bolívia	732	253	96	206	119	58
Argentina	706	275	96	244	55	36
Itàlia	611	259	69	226	21	36
Dominicana, República	547	253	60	127	17	90
Romania	392	111	79	95	49	58
Uruguai	352	154	46	101	23	28
Brasil	317	105	36	146	13	17
Rússia	237	93	28	80	11	25
Xile	214	94	38	60	5	17
França	209	84	25	79	14	7
Ucraïna	195	62	26	59	15	33
Cuba	194	74	20	74	9	17
Mèxic	187	95	22	53	15	2
Veneçuela	151	56	22	44	18	11
Armènia	145	66	10	22	17	30
Geòrgia	134	30	13	75	3	13
Alemanya	123	50	15	46	5	7
Guinea	107	39	12	23	22	11
Algèria	105	19	3	49	4	30
Resta països	1.607	609	139	423	163	273

Font: Departament d'Estadística. Ajuntament de Barcelona.

## 4.La població estrangera als districtes i zones estadístiques. Gener 2006

### 4.13.Rànking de nacionalitats al districte 10. Sant Martí

	<i>Districte 10. Sant Martí</i>	<i>ZEG 34. Fort Pius</i>	<i>ZEG 35. Poblenou</i>	<i>ZEG 36. Barris Besòs</i>	<i>ZEG 37. Clot</i>	<i>ZEG 38. Verreda</i>
TOTAL ESTRANGERS	29.745	1.885	8.925	4.697	9.356	4.882
% sobre la població	13,2	14,5	14,1	17,8	14,1	8,6
Equador	4.278	119	824	870	1.400	1.065
Perú	2.247	112	318	241	1.114	462
Xina	2.035	221	597	139	630	448
Pakistan	1.989	6	506	1.289	105	83
Colòmbia	1.891	104	428	182	766	411
Marroc	1.858	56	717	347	607	131
Argentina	1.646	150	612	90	529	265
Itàlia	1.560	173	632	73	469	213
Bolívia	1.073	48	221	194	431	179
Dominicana, República	840	63	164	127	286	200
França	806	96	424	22	210	54
Xile	685	56	210	69	214	136
Brasil	679	76	253	47	217	86
Romania	665	6	114	148	243	154
Alemanya	494	50	283	11	114	36
Uruguai	486	41	147	43	184	71
Mèxic	472	51	165	26	183	47
Rússia	442	29	191	54	91	77
Regne Unit	441	44	229	9	132	27
Veneçuela	414	29	136	40	157	52
Cuba	343	14	93	32	137	67
Portugal	315	21	127	34	94	39
Ucraïna	295	13	89	43	101	49
Estats Units d'Amèrica	273	33	114	6	84	36
Bulgària	267	22	48	95	51	51
Països Baixos	222	29	119	11	46	17
Índia	196	3	84	64	18	27
Algèria	179	10	77	11	48	33
Senegal	166	7	77	47	25	10
Armènia	158	6	65	40	29	18
Hondures	138	21	33	31	31	22
Polònia	138	7	40	12	40	39
Paraguai	115	5	37	7	43	23
Geòrgia	106	6	16	57	20	7
Filipines	103	1	28	20	34	20
Bèlgica	102	7	64	3	16	12
Resta països	1.628	150	643	163	457	215

Font: Departament d'Estadística. Ajuntament de Barcelona.

PART II: RECVLL D'ALTRES DADES ESTADÍSTIQUES DELS ESTRANGERS

1.Estrangers i mercat de treball

## 1.Estrangers i mercat de treball

### 1.1.Contractes de treball registrats segons nacionalitat. 2004

	TOTAL	%	Espanyola	%	Estrangera	%
Tipologia del contracte	835.526	100,0	683.411	100,0	152.115	100,0
Indefinits	106.188	12,7	88.356	12,9	17.832	11,7
Temporals	729.338	87,3	595.055	87,1	134.283	88,3
% s/ total contractes		100,0		81,8		18,2
Sector econòmic	835.526	100,0	683.411	100,0	152.115	100,0
Agricultura	1.383	0,2	797	0,1	586	0,4
Indústria	41.284	4,9	36.133	5,3	5.151	3,4
Construcció	54.583	6,5	35.848	5,2	18.735	12,3
Serveis	738.276	88,4	610.633	89,4	127.643	83,9
Evolució contractes						
2001	771.212	100,0	693.098	89,9	78.114	10,1
2002	714.928	100,0	614.299	85,9	100.629	14,1
2003	671.879	100,0	560.865	83,5	111.014	16,5
2004	835.526	100,0	683.411	81,8	152.115	18,2
Àmbits territorials						
Barcelona	835.526	100,0	683.411	81,8	152.115	18,2
Província Barcelona	1.901.876	100,0	1.582.859	83,2	319.017	16,8
Catalunya	2.520.017	100,0	2.055.218	81,6	464.799	18,4
Madrid	2.204.554	100,0	1.830.035	83,0	374.519	17,0
Espanya	16.350.784	100,0	14.345.981	87,7	2.004.803	12,3

Departament d'Estadística. Ajuntament de Barcelona.

Font: Anuario estadístico de extranjería. Ministerio del Interior.

Departament de Treball. Generalitat de Catalunya.

**1.Estrangers i mercat de treball****1.2.Perfil dels estrangers afiliats a la seguretat social per àmbits territorials. 2004**

	<i>Província Barcelona</i>		<i>Catalunya</i>		<i>Comunitat Madrid</i>		<i>Espanya</i>	
		%		%		%		%
<b>Afiliació</b>								
Total treballadors	2.347.290		3.082.495		2.664.966		17.161.920	
Treballadors estrangers	184.918		261.449		249.743		1.140.426	
% treballadors estrangers sobre total treballadors	7,9		8,5		9,4		6,6	
<b>Sexe</b>								
Homes	118.148	63,9	174.061	66,6	140.025	56,1	725.380	63,6
Dones	66.769	36,1	87.387	33,4	109.718	43,9	415.042	36,4
NC	1	0,0	1	0,0	0	0,0	4	0,0
<b>Edat</b>								
de 16 a 24 anys	18.775	10,2	28.253	10,8	24.107	9,7	118.623	10,4
de 25 a 54 anys	160.407	86,7	225.027	86,1	217.074	86,9	976.368	85,6
més de 54 anys	5.695	3,1	8.109	3,1	8.510	3,4	45.161	4,0
NC	41	0,0	60	0,0	52	0,0	274	0,0
<b>Dependència laboral</b>								
Compte propi	18.649	10,1	25.448	9,7	26.664	10,7	139.939	12,3
Compte d'altri	166.269	89,9	236.001	90,3	223.079	89,3	1.000.487	87,7
<b>Règim de seguretat social</b>								
General	153.073	82,8	214.629	82,1	198.645	79,5	824.706	72,3
Autònoms	16.070	8,7	22.462	8,6	18.120	7,3	121.874	10,7
Agrari	3.836	2,1	10.885	4,2	2.638	1,1	113.930	10,0
Llar	11.867	6,4	13.193	5,0	30.197	12,1	76.148	6,7
Mar i mineria i carbó	72	0,0	280	0,1	143	0,1	3.768	0,3
<b>Evolució nombre treballadors estrangers</b>								
2001	97.951		136.442		137.746		627.795	
2002	133.892		184.954		202.720		868.283	
2003	154.077		215.607		221.659		982.365	
2004	184.918		261.449		249.743		1.140.426	

Departament d'Estadística. Ajuntament de Barcelona.

Font: Anuario estadístico de extranjería. Ministerio del Interior.

Departament de Treball. Generalitat de Catalunya.

## 1.Estrangers i mercat de treball

### 1.3.Estrangers afiliats a la seguretat social segons nacionalitat per àmbits territorials. 2004

Nacionalitat	Província		Catalunya		Comunitat		Espanya	
	Barcelona	%		%	Madrid	%		%
TOTAL	184.918	100,0	261.449	100,0	249.743	100,0	1.140.426	100,0
Marroc	34.042	18,4	55.484	21,2	22.968	9,2	186.785	16,4
Equador	21.395	11,6	24.351	9,3	55.899	22,4	154.547	13,6
Colòmbia	9.243	5,0	13.206	5,1	22.695	9,1	82.192	7,2
Romania	3.631	2,0	9.971	3,8	15.990	6,4	63.926	5,6
Regne Unit	4.384	2,4	5.822	2,2	4.578	1,8	50.464	4,4
Perú	13.527	7,3	14.570	5,6	24.032	9,6	48.885	4,3
Itàlia	10.898	5,9	13.253	5,1	6.898	2,8	45.213	4,0
Portugal	2.431	1,3	4.437	1,7	5.923	2,4	43.620	3,8
Alemanya	4.898	2,6	6.651	2,5	3.470	1,4	37.145	3,3
Xina	9.149	4,9	11.699	4,5	9.272	3,7	37.049	3,2
França	7.261	3,9	10.682	4,1	5.693	2,3	33.334	2,9
Argentina	6.355	3,4	8.245	3,2	5.603	2,2	32.423	2,8
Bulgària	961	0,5	2.132	0,8	4.927	2,0	22.533	2,0
Dominicana, República	4.477	2,4	5.420	2,1	8.122	3,3	19.848	1,7
Ucraïna	1.524	0,8	4.165	1,6	3.892	1,6	19.701	1,7
Cuba	2.346	1,3	3.042	1,2	3.186	1,3	16.617	1,5
Algèria	908	0,5	2.374	0,9	613	0,2	14.744	1,3
Polònia	1.093	0,6	1.656	0,6	5.850	2,3	14.294	1,3
Pakistan	6.876	3,7	7.752	3,0	555	0,2	12.827	1,1
Filipines	4.050	2,2	4.321	1,7	4.865	1,9	11.764	1,0
Senegal	1.800	1,0	3.520	1,3	617	0,2	10.880	1,0
Països Baixos	1.888	1,0	2.734	1,0	1.071	0,4	10.305	0,9
Resta nacionalitats	31.781	17,2	45.962	17,6	33.024	13,2	171.330	15,0

Nota: Rànkings de nacionalitats amb més de 10.000 afiliats a Espanya.

Departament d'Estadística. Ajuntament de Barcelona.

Font: Anuario estadístico de extranjería. Ministerio del Interior.

Departament de Treball. Generalitat de Catalunya.



## 2. Estrangers i ensenyament

## 2.Estrangers i ensenyament

### 2.1.Perfil dels alumnes no universitaris segons nacionalitat. Curs 2003-2004

<i>Alumnes</i>	<i>TOTAL</i>	<i>%</i>	<i>Espanyola</i>	<i>%</i>	<i>Estrangera</i>	<i>%</i>
Població en edat escolar (de 0 a 17 anys)	222.214	100,0	193.125	86,9	29.089	13,1
Alumnes matriculats	229.179	100,0	210.669	91,9	18.510	8,1
Sector on estan matriculats	229.179	100,0	210.669	100,0	18.510	100,0
Públic	84.531	36,9	70.582	33,5	13.949	75,4
Privat	144.648	63,1	140.087	66,5	4.561	24,6
Nivell escolar	229.179	100,0	210.669	100,0	18.510	100,0
Educació infantil	51.823	22,6	47.838	22,7	3.985	21,5
Educació primària	74.432	32,5	67.260	31,9	7.172	38,7
Educació secundària	100.851	44,0	93.662	44,5	7.189	38,8
Educació especial	2.073	0,9	1.909	0,9	164	0,9
Evolució alumnes matriculats						
Curs 2000-2001	227.830	100,0	221.312	97,1	6.518	2,9
Curs 2001-2002	226.576	100,0	216.708	95,6	9.868	4,4
Curs 2002-2003	227.994	100,0	213.637	93,7	14.357	6,3
Curs 2003-2004	229.179	100,0	210.669	91,9	18.510	8,1
Alumnes a altres àmbits territorials. Curs 2003-2004						
Barcelona	229.179	100,0	210.669	91,9	18.510	8,1
Província Barcelona	835.928	100,0	781.049	93,4	54.879	6,6
Catalunya	1.124.797	100,0	1.047.874	93,2	76.923	6,8
Comunitat Madrid	1.014.278	100,0	917.578	90,5	96.700	9,5
Espanya	7.489.846	100,0	7.091.659	94,7	398.187	5,3

Nota: No inclou els alumnes matriculats a les escoles privades estrangeres, atès que no es regeixen per la LOGSE.

Departament d'Estadística. Ajuntament de Barcelona.

Font: Departament d'Ensenyament. Generalitat de Catalunya.

## 2.Estrangers i ensenyament

### 2.2.Població i alumnes no universitaris segons nacionalitats. 2004

<i>Nacionalitat</i>	<i>Total població estrangera 2004</i>		<i>Població estrangera de 0 a 17 anys 2004</i>		<i>Alumnes estrangers matriculats (Curs 2003-2004)</i>	
	<i>Nombre</i>	<i>%</i>	<i>Nombre</i>	<i>%</i>	<i>Nombre</i>	<i>%</i>
TOTAL	202.489	100,0	29.089	100,0	18.510	100,0
Equador	32.946	16,3	7.013	24,1	5.314	28,7
Marroc	13.594	6,7	2.340	8,0	1.336	7,2
Colòmbia	13.307	6,6	1.811	6,2	1.310	7,1
Perú	13.163	6,5	1.890	6,5	1.493	8,1
Argentina	11.437	5,6	1.246	4,3	1.012	5,5
Pakistan	10.198	5,0	905	3,1	444	2,4
Itàlia	9.619	4,8	785	2,7	268	1,4
Xina	7.195	3,6	1.445	5,0	679	3,7
Dominicana, República	6.777	3,3	1.610	5,5	907	4,9
França	6.577	3,2	827	2,8	198	1,1
Filipines	5.871	2,9	898	3,1	400	2,2
Bolívia	4.810	2,4	702	2,4	472	2,5
Xile	4.465	2,2	605	2,1	354	1,9
Alemanya	4.170	2,1	252	0,9	92	0,5
Mèxic	3.971	2,0	264	0,9	163	0,9
Brasil	3.557	1,8	357	1,2	252	1,4
Regne Unit	3.451	1,7	261	0,9	145	0,8
Romania	3.084	1,5	576	2,0	263	1,4
Veneçuela	2.829	1,4	338	1,2	273	1,5
Uruguai	2.801	1,4	405	1,4	327	1,8
Índia	2.792	1,4	306	1,1	141	0,8
Rússia	2.570	1,3	367	1,3	285	1,5
Estats Units d'Amèrica	2.364	1,2	288	1,0	138	0,7
Ucraïna	2.325	1,1	231	0,8	190	1,0
Cuba	2.301	1,1	188	0,6	152	0,8
Algèria	1.702	0,8	224	0,8	77	0,4
Portugal	1.629	0,8	182	0,6	78	0,4
Resta països UE 15	3.766	1,9	319	1,1	138	0,7
Resta països	19.218	9,5	2.454	8,4	1.609	8,7

Nota: El rànking de països correspon al del total de la població estrangera empadronada a Barcelona a gener de 2004. No inclou els alumnes matriculats a les escoles privades estrangeres, atès que no es regeixen per la LOGSE.

Font: Departament d'Estadística. Ajuntament de Barcelona.

Departament d'Ensenyament. Generalitat de Catalunya. Elaboració Departament d'Estadística. Ajuntament de Barcelona.

## 2.Estrangers i ensenyament

### 2.3.Evolució dels alumnes no universitaris segons nacionalitats. Curs 2003-2004

Nacionalitat	2000-2001		2001-2002		2002-2003		2003-2004	
	Alumnes	%	Alumnes	%	Alumnes	%	Alumnes	%
TOTAL	6.518	100,0	9.868	100,0	14.357	100,0	18.510	100,0
Equador	592	9,1	1.748	17,7	3.484	24,3	5.314	28,7
Marroc	846	13,0	1.026	10,4	1.093	7,6	1.336	7,2
Colòmbia	459	7,0	912	9,2	1.362	9,5	1.310	7,1
Perú	717	11,0	940	9,5	1.167	8,1	1.493	8,1
Argentina	207	3,2	339	3,4	806	5,6	1.012	5,5
Pakistan	253	3,9	324	3,3	354	2,5	444	2,4
Itàlia	106	1,6	158	1,6	215	1,5	268	1,4
Xina	241	3,7	364	3,7	460	3,2	679	3,7
Dominicana, República	562	8,6	644	6,5	750	5,2	907	4,9
França	105	1,6	113	1,1	171	1,2	198	1,1
Filipines	269	4,1	305	3,1	375	2,6	400	2,2
Bolívia	83	1,3	138	1,4	265	1,8	472	2,5
Xile	141	2,2	211	2,1	270	1,9	354	1,9
Alemanya	67	1,0	61	0,6	85	0,6	92	0,5
Mèxic	66	1,0	94	1,0	131	0,9	163	0,9
Brasil	147	2,3	151	1,5	232	1,6	252	1,4
Regne Unit	78	1,2	97	1,0	127	0,9	145	0,8
Romania	42	0,6	87	0,9	201	1,4	263	1,4
Veneçuela	106	1,6	142	1,4	213	1,5	273	1,5
Uruguai	59	0,9	136	1,4	223	1,6	327	1,8
Índia	56	0,9	83	0,8	122	0,8	141	0,8
Rússia	96	1,5	163	1,7	212	1,5	285	1,5
Estats Units d'Amèrica	89	1,4	104	1,1	111	0,8	138	0,7
Ucraïna	57	0,9	98	1,0	149	1,0	190	1,0
Cuba	81	1,2	110	1,1	138	1,0	152	0,8
Algèria	34	0,5	57	0,6	64	0,4	77	0,4
Portugal	61	0,9	62	0,6	61	0,4	78	0,4
Resta països UE 15	93	1,4	82	0,8	150	1,0	138	0,7
Resta països	805	12,4	1.119	11,3	1.366	9,5	1.609	8,7

Nota: El rànking de països correspon al del total de la població estrangera empadronada a Barcelona a gener de 2004. No inclou els alumnes matriculats a les escoles privades estrangeres, atès que no es regeixen per la LOGSE.

Departament d'Estadística. Ajuntament de Barcelona.

Font: Departament d'Ensenyament. Generalitat de Catalunya.

## 2.Estrangers i ensenyament

### 2.4.Alumnes no universitaris segons nacionalitats i nivell escolar. 2003-2004

Nacionalitat	Educació infantil		Educació primària		ESO		Cicles formatius (1)		Batxillerat		Educació especial	
	Alumnes	%	Alumnes	%	Alumnes	%	Alumnes	%	Alumnes	%	Alumnes	%
TOTAL	3.985	100,0	7.172	100,0	5.130	####	1.092	100,0	967	100,0	164	100,0
Equador	1.070	26,9	2.305	32,1	1.519	29,6	166	15,2	206	21,3	48	29,3
Marroc	389	9,8	488	6,8	330	6,4	67	6,1	44	4,6	18	11,0
Colòmbia	192	4,8	557	7,8	338	6,6	138	12,6	79	8,2	6	3,7
Perú	161	4,0	492	6,9	518	10,1	188	17,2	108	11,2	26	15,9
Argentina	253	6,3	390	5,4	216	4,2	76	7,0	70	7,2	7	4,3
Pakistan	102	2,6	183	2,6	144	2,8	2	0,2	11	1,1	2	1,2
Itàlia	53	1,3	69	1,0	71	1,4	38	3,5	35	3,6	2	1,2
Xina	132	3,3	211	2,9	297	5,8	13	1,2	24	2,5	2	1,2
Dominicana, República	181	4,5	323	4,5	334	6,5	22	2,0	27	2,8	20	12,2
França	105	2,6	43	0,6	19	0,4	15	1,4	15	1,6	1	0,6
Filipines	113	2,8	161	2,2	94	1,8	17	1,6	11	1,1	4	2,4
Bolívia	124	3,1	202	2,8	106	2,1	18	1,6	20	2,1	2	1,2
Xile	64	1,6	145	2,0	91	1,8	32	2,9	19	2,0	3	1,8
Alemanya	32	0,8	28	0,4	12	0,2	11	1,0	9	0,9	0	0,0
Mèxic	45	1,1	54	0,8	32	0,6	17	1,6	14	1,4	1	0,6
Brasil	40	1,0	95	1,3	71	1,4	28	2,6	17	1,8	1	0,6
Regne Unit	51	1,3	56	0,8	23	0,4	3	0,3	12	1,2	0	0,0
Romania	51	1,3	123	1,7	66	1,3	6	0,5	15	1,6	2	1,2
Veneçuela	51	1,3	123	1,7	67	1,3	15	1,4	15	1,6	2	1,2
Uruguai	74	1,9	145	2,0	63	1,2	25	2,3	18	1,9	2	1,2
Índia	37	0,9	65	0,9	29	0,6	4	0,4	6	0,6	0	0,0
Rússia	91	2,3	89	1,2	69	1,3	13	1,2	23	2,4	0	0,0
Estats Units d'Amèrica	45	1,1	57	0,8	18	0,4	7	0,6	11	1,1	0	0,0
Ucraïna	35	0,9	76	1,1	65	1,3	5	0,5	9	0,9	0	0,0
Cuba	14	0,4	51	0,7	62	1,2	11	1,0	13	1,3	1	0,6
Algèria	21	0,5	32	0,4	20	0,4	2	0,2	1	0,1	1	0,6
Portugal	25	0,6	19	0,3	15	0,3	9	0,8	10	1,0	0	0,0
Resta països UE 15	55	1,4	48	0,7	10	0,2	9	0,8	12	1,2	4	2,4
Resta països	379	9,5	542	7,6	431	8,4	135	12,4	113	11,7	9	5,5

Nota: El rànking de països correspon al del total de la població estrangera empadronada a Barcelona a gener de 2004.

No inclou els alumnes matriculats a les escoles privades estrangeres, atès que no es regeixen per la LOGSE.

(1) Cicles Formatius de grau mitjà i superior.

Departament d'Estadística. Ajuntament de Barcelona.

Font: Departament d'Ensenyament. Generalitat de Catalunya.

## 2.Estrangers i ensenyament

### 2.5.Alumnes no universitats segons nacionalitats per sexe i sector escolar. Curs 2003-2004

Nacionalitat	Alumnes estrangers matriculats						Alumnes estrangers matriculats			
	Total	%	Nois	%	Noies	%	Sector públic	%	Sector privat	%
TOTAL	18.510	100,0	9.333	100,0	9.177	100,0	13.949	100,0	4.561	100,0
Equador	5.314	28,7	2.714	29,1	2.600	28,3	4.487	32,2	827	18,1
Marroc	1.336	7,2	693	7,4	643	7,0	1.238	8,9	98	2,1
Colòmbia	1.310	7,1	654	7,0	656	7,1	951	6,8	359	7,9
Perú	1.493	8,1	709	7,6	784	8,5	984	7,1	509	11,2
Argentina	1.012	5,5	518	5,6	494	5,4	718	5,1	294	6,4
Pakistan	444	2,4	276	3,0	168	1,8	419	3,0	25	0,5
Itàlia	268	1,4	134	1,4	134	1,5	172	1,2	96	2,1
Xina	679	3,7	321	3,4	358	3,9	476	3,4	203	4,5
Dominicana, República	907	4,9	454	4,9	453	4,9	723	5,2	184	4,0
França	198	1,1	99	1,1	99	1,1	91	0,7	107	2,3
Filipines	400	2,2	194	2,1	206	2,2	162	1,2	238	5,2
Bolívia	472	2,5	231	2,5	241	2,6	374	2,7	98	2,1
Xile	354	1,9	182	2,0	172	1,9	267	1,9	87	1,9
Alemanya	92	0,5	53	0,6	39	0,4	43	0,3	49	1,1
Mèxic	163	0,9	77	0,8	86	0,9	77	0,6	86	1,9
Brasil	252	1,4	120	1,3	132	1,4	170	1,2	82	1,8
Regne unit	145	0,8	74	0,8	71	0,8	65	0,5	80	1,8
Romania	263	1,4	135	1,4	128	1,4	217	1,6	46	1,0
Veneçuela	273	1,5	139	1,5	134	1,5	158	1,1	115	2,5
Uruguai	327	1,8	165	1,8	162	1,8	254	1,8	73	1,6
Índia	141	0,8	70	0,8	71	0,8	96	0,7	45	1,0
Rússia	285	1,5	135	1,4	150	1,6	192	1,4	93	2,0
Estats Units d'Amèrica	138	0,7	64	0,7	74	0,8	60	0,4	78	1,7
Ucraïna	190	1,0	108	1,2	82	0,9	146	1,0	44	1,0
Cuba	152	0,8	77	0,8	75	0,8	108	0,8	44	1,0
Algèria	77	0,4	43	0,5	34	0,4	63	0,5	14	0,3
Portugal	78	0,4	41	0,4	37	0,4	51	0,4	27	0,6
Resta països UE 15	138	0,7	67	0,7	71	0,8	48	0,3	90	2,0
Resta països	1.609	8,7	786	8,4	823	9,0	1.139	8,2	470	10,3

Nota: El rànking de països correspon al del total de la població estrangera empadronada a Barcelona a gener de 2003. No inclou els alumnes matriculats a les escoles privades estrangeres, atès que no es regeixen per la LOGSE.

Departament d'Estadística. Ajuntament de Barcelona.  
Font: Departament d'Ensenyament. Generalitat de Catalunya.

## 2.Estrangers i ensenyament

### 2.6.Perfil dels alumnes no universitaris per àmbits territorials. Curs 2003-2004

Alumnes	Província		Catalunya		Comunitat		Espanya	
	Barcelona	%		%	Madrid	%		%
Total alumnes	835.928		1.124.797		1.014.278		7.489.846	
Alumnes estrangers	54.879		76.923		96.700		398.187	
% alumnes estrangers sobre total alumnes	6,6		6,8		9,5		5,3	
Sector	54.879	100,0	76.923	100,0	96.700	100,0	398.187	100,0
Públic	44.800	81,6	64.210	83,5	71.943	74,4	322.432	81,0
Privat	10.079	18,4	12.713	16,5	24.757	25,6	75.755	19,0
Tipus d'ensenyament	54.879	100,0	76.923	100,0	96.700	100,0	398.187	100,0
Infantil	12.294	22,4	17.566	22,8	19.565	20,2	78.349	19,7
Primària	23.141	42,2	32.760	42,6	41.736	43,2	172.888	43,4
ESO	14.614	26,6	20.267	26,3	25.633	26,5	108.298	27,2
Batxillerat	2.377	4,3	3.091	4,0	3.803	3,9	15.388	3,9
C. Formatius	2.067	3,8	2.703	3,5	2.421	2,5	11.508	2,9
Especial i P. de garantia social	386	0,7	536	0,7	1.105	1,1	3.295	0,8
EE. Règim especial	-	-	-	-	2.437	2,5	8.461	2,1
Nacionalitat	54.879	100,0	76.923	100,0	96.700	100,0	398.187	100,0
Equador	-	-	14.691	19,1	30.900	32,0	88.171	22,1
Marroc	-	-	20.224	26,3	9.888	10,2	58.837	14,8
Colòmbia	-	-	4.902	6,4	9.776	10,1	37.637	9,5
Argentina	-	-	4.326	5,6	2.847	2,9	22.848	5,7
Romania	-	-	2.469	3,2	6.748	7,0	21.405	5,4
Dominicana, República	-	-	1.886	2,5	3.868	4,0	8.540	2,1
Perú	-	-	2.593	3,4	4.320	4,5	8.798	2,2
Xina	-	-	2.207	2,9	2.479	2,6	8.949	2,2
Bulgària	-	-	614	0,8	1.932	2,0	8.221	2,1
Unió Europea	-	-	4.734	6,2	6.076	6,3	49.279	12,4
Resta nacionalitats	-	-	18.277	23,8	17.866	18,5	85.502	21,5
Evolució nombre d'alumnes estrangers								
2001	16.393		23.493		38.587		133.684	
2002	24.499		34.676		57.461		201.518	
2003	38.651		54.061		80.950		303.827	
2004	54.879		76.923		96.700		398.187	

Nota: No inclou els alumnes matriculats a les escoles privades estrangeres, atès que no es regeixen per la LOGSE.

Departament d'Estadística. Ajuntament de Barcelona.

Font: Anuario estadístico de extranjería. Ministerio del Interior.

Departament de Treball. Generalitat de Catalunya.

### 3. Població estrangera a d'altres àmbits territorials



### 3. Població estrangera a d'altres àmbits territorials

#### 3.1. Comparació de la població estrangera d'àmbits territorials. 2003-2005

	2003			2004			2005		
	Total població	Estrangers	%	Total població	Estrangers	%	Total població	Estrangers	%
Barcelona	1.582.738	163.046	10,3	1.578.546	188.373	11,9	1.593.075	219.941	13,8
Entitat Metropolitana	3.056.505	277.625	9,1	3.069.583	314.709	10,3	3.113.460	378.146	12,1
Regió Metropolitana	4.618.257	383.116	8,3	4.673.648	438.106	9,4	4.770.180	531.040	11,1
Barcelona província	5.052.666	398.459	7,9	5.117.885	469.236	9,2	5.226.354	569.305	10,9
Catalunya	6.704.146	543.008	8,1	6.813.319	642.846	9,4	6.995.206	798.904	11,4
Espanya	42.717.064	2.664.168	6,2	43.197.684	3.034.326	7,0	44.108.530	3.730.610	8,5

Nota: dades oficials de població referides a 1 de gener de cada any.

Departament d'Estadística. Ajuntament de Barcelona.

Font: Instituto Nacional de Estadística.

Institut d'Estadística de Catalunya.

### 3. Població estrangera a d'altres àmbits territorials

#### 3.2. Comparació de la població estrangera d'alguns municipis. 2003-2005

	2003			2004			2005		
	Total població	Estrangers	%	Total població	Estrangers	%	Total població	Estrangers	%
<b>Municipis de Catalunya</b>									
Barcelona	1.582.738	163.046	10,3	1.578.546	188.373	11,9	1.593.075	219.941	13,8
Hospitalet de Llobregat, l'	246.415	25.824	10,5	250.536	33.458	13,4	252.884	41.184	16,3
Badalona	214.440	13.394	6,2	214.874	17.788	8,3	218.553	23.625	10,8
Sabadell	191.057	8.799	4,6	193.338	11.595	6,0	196.971	15.455	7,8
Terrassa	184.829	12.577	6,8	189.212	15.643	8,3	194.947	19.271	9,9
Tarragona	121.076	6.222	5,1	123.584	8.540	6,9	128.152	12.501	9,8
Lleida	118.035	7.656	6,5	119.935	10.115	8,4	124.709	15.406	12,4
Santa Coloma de Gramenet	116.012	9.641	8,3	116.503	12.720	10,9	118.129	16.769	14,2
Mataró	111.879	9.891	8,8	114.114	11.850	10,4	116.698	14.467	12,4
Reus	94.407	6.366	6,7	96.642	8.582	8,9	99.505	11.760	11,8
Girona	81.220	7.386	9,1	83.531	8.795	10,5	86.672	11.425	13,2
Cornellà de Llobregat	82.817	6.525	7,9	83.327	8.151	9,8	84.131	9.978	11,9
Sant Boi de Llobregat	80.738	3.769	4,7	80.636	4.554	5,6	81.181	5.526	6,8
Sant Cugat del Vallès	63.132	6.559	10,4	65.061	7.013	10,8	70.514	8.186	11,6
Manresa	67.269	4.837	7,2	68.505	5.960	8,7	70.343	7.577	10,8
Rubí	64.848	4.786	7,4	66.425	5.892	8,9	68.102	7.211	10,6
Prat de Llobregat, el	63.312	3.078	4,9	63.148	3.600	5,7	63.190	4.269	6,8
Vilanova i la Geltrú	57.300	3.734	6,5	59.409	4.832	8,1	61.427	6.157	10,0
Viladecans	59.343	2.768	4,7	60.033	3.155	5,3	61.043	3.844	6,3
Granollers	55.913	5.097	9,1	56.456	6.104	10,8	57.796	7.738	13,4
Cerdanyola del Vallès	55.731	2.959	5,3	56.065	3.463	6,2	57.114	4.336	7,6
Castelldefels	52.405	7.819	14,9	53.964	8.815	16,3	56.718	10.596	18,7
Mollet del Vallès	50.001	3.650	7,3	50.691	4.532	8,9	51.218	5.563	10,9
<b>Municipis d'Espanya</b>									
Madrid	3.092.755	356.050	11,5	3.099.834	388.387	12,5	3.155.359	447.345	14,2
Barcelona	1.582.738	172.935	10,9	1.578.546	188.373	11,9	1.593.075	219.941	13,8
València	780.653	57.505	7,4	785.732	67.584	8,6	796.549	82.013	10,3
Sevilla	709.975	14.973	2,1	704.203	16.553	2,4	704.154	20.722	2,9
Saragossa	626.081	32.901	5,3	638.799	42.362	6,6	647.373	52.111	8,0
Màlaga	547.105	18.379	3,4	547.731	21.685	4,0	558.287	29.717	5,3
Múrcia	391.146	27.384	7,0	398.815	33.227	8,3	409.810	41.621	10,2
Las Palmas Gran Canària	377.600	23.878	6,3	376.953	23.639	6,3	378.628	26.863	7,1
Palma de Mallorca	367.277	42.543	11,6	368.974	46.151	12,5	375.773	54.423	14,5
Bilbao	353.567	11.096	3,1	352.317	13.049	3,7	353.173	16.215	4,6
Còrdova	318.628	3.974	1,2	319.692	4.309	1,3	321.164	5.436	1,7
Valladolid	321.143	7.489	2,3	321.713	9.347	2,9	321.001	11.747	3,7
Alacant	305.911	24.384	8,0	310.330	28.908	9,3	319.380	35.588	11,1

Nota: dades oficials de població referides a 1 de gener de cada any.

Departament d'Estadística. Ajuntament de Barcelona.

Font: Instituto Nacional de Estadística.

Institut d'Estadística de Catalunya.

### 3. Població estrangera a d'altres àmbits territorials

#### 3.3. Rànkings de nacionalitats per àmbits territorials. 2005

Nacionalitat	Barcelona		Entitat Metropolitana		Regió Metropolitana		Província Barcelona		Catalunya		Espanya	
		%		%		%		%		%		%
TOTAL	219.941	100,0	378.146	100,0	531.040	####	569.305	100,0	798.904	100,0	3.730.610	100,0
Marroc	13.522	6,1	43.090	11,4	90.090	17,0	109.304	19,2	171.202	21,4	511.294	13,7
Equador	30.417	13,8	59.675	15,8	76.463	14,4	79.509	14,0	88.618	11,1	497.799	13,3
Romania	3.968	1,8	8.982	2,4	13.952	2,6	15.904	2,8	39.328	4,9	317.366	8,5
Colòmbia	13.287	6,0	21.863	5,8	28.598	5,4	30.168	5,3	41.853	5,2	271.239	7,3
Regne Unit	3.827	1,7	5.202	1,4	7.776	1,5	7.996	1,4	13.852	1,7	227.187	6,1
Argentina	11.952	5,4	17.983	4,8	25.931	4,9	26.835	4,7	35.657	4,5	152.975	4,1
Alemanya	4.478	2,0	7.277	1,9	10.051	1,9	10.210	1,8	16.461	2,1	133.588	3,6
Bolívia	8.207	3,7	14.445	3,8	20.040	3,8	20.433	3,6	24.354	3,0	97.947	2,6
Itàlia	11.254	5,1	15.598	4,1	20.237	3,8	20.715	3,6	25.804	3,2	95.377	2,6
Bulgària	1.456	0,7	2.281	0,6	3.555	0,7	3.827	0,7	7.524	0,9	93.037	2,5
Xina	9.145	4,2	19.355	5,1	23.435	4,4	24.084	4,2	28.088	3,5	87.731	2,4
Perú	14.457	6,6	22.199	5,9	24.923	4,7	25.360	4,5	27.103	3,4	85.029	2,3
França	7.256	3,3	10.233	2,7	13.515	2,5	13.818	2,4	21.140	2,6	77.791	2,1
Portugal	nd	-	nd	-	nd	-	4.384	0,8	7.099	0,9	66.236	1,8
Ucraïna	nd	-	nd	-	nd	-	5.829	1,0	11.342	1,4	65.667	1,8
Resta països	86.715	39,4	129.963	34,4	172.474	32,5	170.929	30,0	239.479	30,0	950.347	25,5

Nota: dades oficials de població referides a 1 de gener de cada any.

Departament d'Estadística. Ajuntament de Barcelona.

Font: Instituto Nacional de Estadística.

### 3. Població estrangera a d'altres àmbits territorials

#### 3.4. Comparació de la població estrangera d'algunes ciutats europees

<i>Ciutats</i>	<i>Any</i>	<i>Total població</i>	<i>Estrangers</i>	<i>%</i>
Zuric	2004	364.977	110.142	30,2
Frankfurt	2004	625.206	165.600	26,5
Munic	2004	1.273.186	293.386	23,0
Berna	2003	127.519	27.250	21,4
Viena	2004	1.626.440	293.356	18,0
Madrid	gener 2005	3.155.359	447.345	14,2
Copenhaguen	2005	502.362	69.869	13,9
Barcelona	gener 2005	1.593.075	219.941	13,8
Berlín	2004	3.387.828	450.900	13,3
Amsterdam	2004	738.763	88.833	12,0
València	gener 2005	796.549	82.013	10,3
Oslo	2005	529.846	53.449	10,1
Estocolm	2003	761.721	70.584	9,3
Goteborg	2003	478.055	40.835	8,5
Milà	2003	1.271.898	108.266	8,5
Roma	2004	2.823.201	223.879	7,9
Bolonya	2004	374.425	25.385	6,8
Hèlsinki	2005	559.046	29.186	5,2
Gènova	2004	605.084	30.377	5,0
Sevilla	gener 2005	704.154	20.722	2,9

Departament d'Estadística. Ajuntament de Barcelona.

Font: Instituts estadístics i ajuntaments de les diferents ciutats

#### 4. Moviment demogràfic

## 4. Moviment demogràfic

### 4.1. Evolució del moviment demogràfic segons nacionalitat. 2000-2004

Any	Altes per			Baixes per		Inscripció indeguda
	Naixement	Immigració	Omissió	Defunció	Emigració	
2000	12.573	23.650	36.272	15.459	39.092	-
amb nacionalitat espanyola	11.682	20.569	7.901	15.334	36.640	
amb nacionalitat estrangera	891	3.081	28.371	125	2.452	
2001	12.564	25.772	50.048	15.588	44.861	-
amb nacionalitat espanyola	11.239	21.489	7.316	15.445	39.031	
amb nacionalitat estrangera	1.325	4.283	42.732	143	5.830	
2002	12.950	31.782	66.326	15.495	52.448	-
amb nacionalitat espanyola	11.277	23.829	7.959	15.346	41.147	
amb nacionalitat estrangera	1.673	7.953	58.367	149	11.301	
2003	12.605	35.473	57.136	16.367	61.307	-
amb nacionalitat espanyola	10.870	25.039	7.746	16.185	45.416	
amb nacionalitat estrangera	1.735	10.434	49.390	182	15.891	
2004	13.931	38.026	56.516	14.797	59.039	19.992
amb nacionalitat espanyola	11.699	25.170	6.320	14.632	42.805	5.159
amb nacionalitat estrangera	2.232	12.856	50.196	165	16.234	14.833

Nota: dades de naixements i defuncions provisionals dels residents, que s'han registrat durant l'any.

Altes per omissió: són les persones que vivint habitualment en el municipi no figuren inscrites en el seu padró municipal, i deuran sol·licitar la seva inscripció en el mateix, per omissió.

Baixes per inscripció indeguda: són les produïdes en detectar-se repeticions en inscripcions padronals o inscripcions impropcedents per incomplir els requisits establerts en les disposicions reguladores del Padró.

Font: Moviments demogràfics. Departament d'Estadística. Ajuntament de Barcelona.

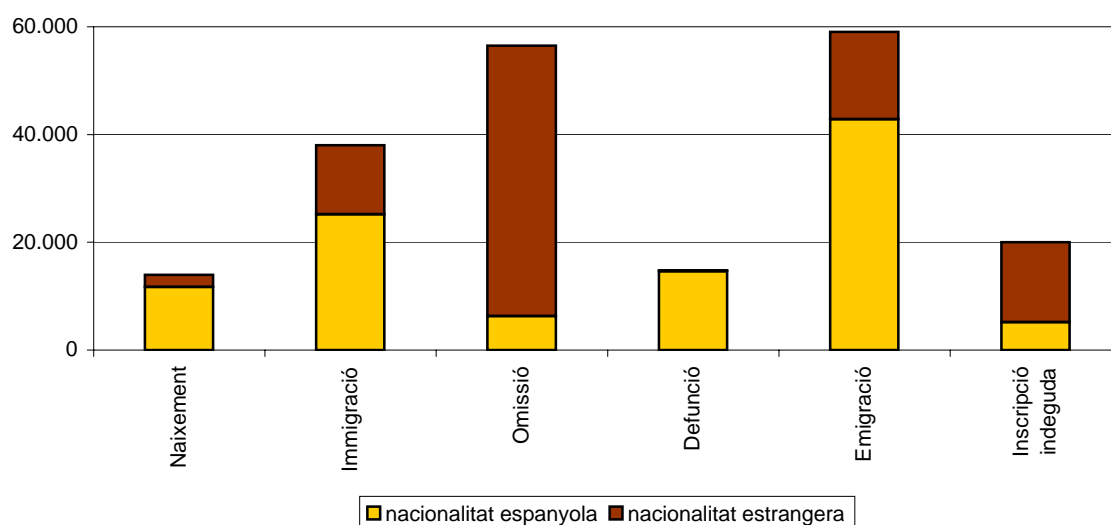

## 4.Moviment demogràfic

### 4.2.Naixements per districtes i nacionalitat. 2000-2004

<i>Districtes</i>	<i>TOTAL</i>	<i>%</i>	<i>Espanyola</i>	<i>%</i>	<i>Estrangera</i>	<i>%</i>
2000	12.663		11.682		981	
2001	12.564		11.239		1.325	
2002	12.950		11.277		1.673	
2003	12.605		10.870		1.735	
2004	13.931	100,0	11.699	100,0	2.232	100,0
1.Ciutat Vella	907	6,5	504	4,3	403	18,1
2. Eixample	2.169	15,6	1.789	15,3	380	17,0
3. Sants-Montjuïc	1.548	11,1	1.262	10,8	286	12,8
4. Les Corts	589	4,2	525	4,5	64	2,9
5. Sarrià-Sant Gervasi	1.365	9,8	1.274	10,9	91	4,1
6. Gràcia	1.061	7,6	943	8,1	118	5,3
7. Horta-Guinardó	1.478	10,6	1.276	10,9	202	9,1
8. Nou Barris	1.418	10,2	1.175	10,0	243	10,9
9. Sant Andreu	1.263	9,1	1.096	9,4	167	7,5
10. Sant Martí	2.133	15,3	1.855	15,9	278	12,5

Nota: dades de naixements provisionals dels residents, que s'han registrat durant l'any.

Font: Moviments demogràfics. Departament d'Estadística. Ajuntament de Barcelona.

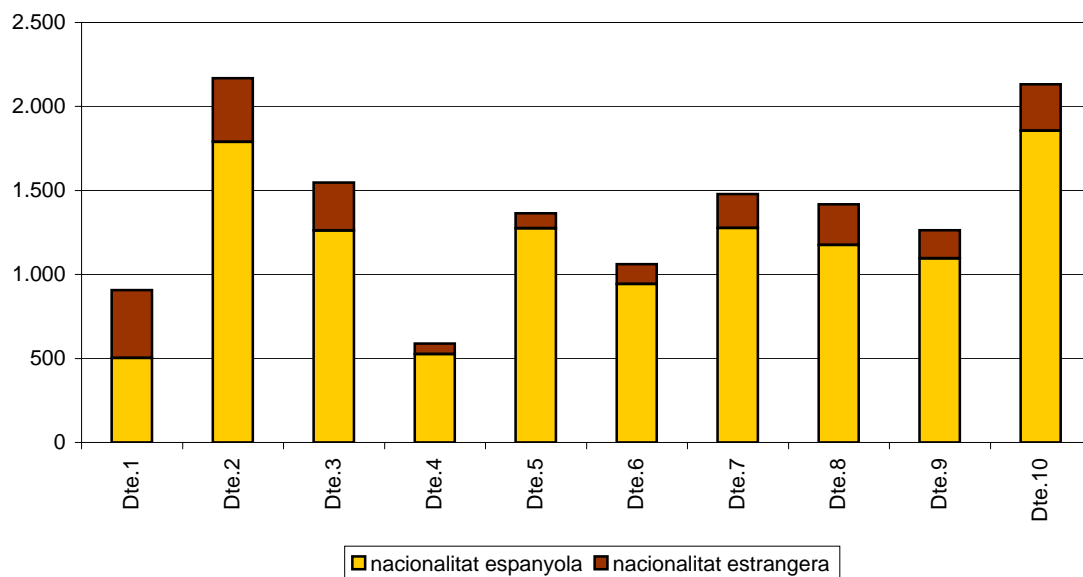

## 4.Moviment demogràfic

### 4.3.Defuncions per districtes i nacionalitat. 2000-2004

<i>Districtes</i>	<i>TOTAL</i>	<i>%</i>	<i>Espanyola</i>	<i>%</i>	<i>Estrangera</i>	<i>%</i>
2000	15.459		15.334		125	
2001	15.588		15.445		143	
2002	15.495		15.346		149	
2003	16.367		16.185		182	
2004	14.797	100,0	14.632	100,0	165	100,0
1.Ciutat Vella	1.062	7,2	1.037	7,1	25	15,2
2. Eixample	2.919	19,7	2.893	19,8	26	15,8
3. Sants-Montjuïc	1.634	11,0	1.611	11,0	23	13,9
4. Les Corts	604	4,1	595	4,1	9	5,5
5. Sarrià-Sant Gervasi	1.188	8,0	1.157	7,9	31	18,8
6. Gràcia	1.209	8,2	1.191	8,1	18	10,9
7. Horta-Guinardó	1.552	10,5	1.543	10,5	9	5,5
8. Nou Barris	1.569	10,6	1.561	10,7	8	4,8
9. Sant Andreu	1.148	7,8	1.143	7,8	5	3,0
10. Sant Martí	1.912	12,9	1.901	13,0	11	6,7

Nota: dades de defuncions provisionals dels residents, que s'han registrat durant l'any.

Font: Moviments demogràfics. Departament d'Estadística. Ajuntament de Barcelona.

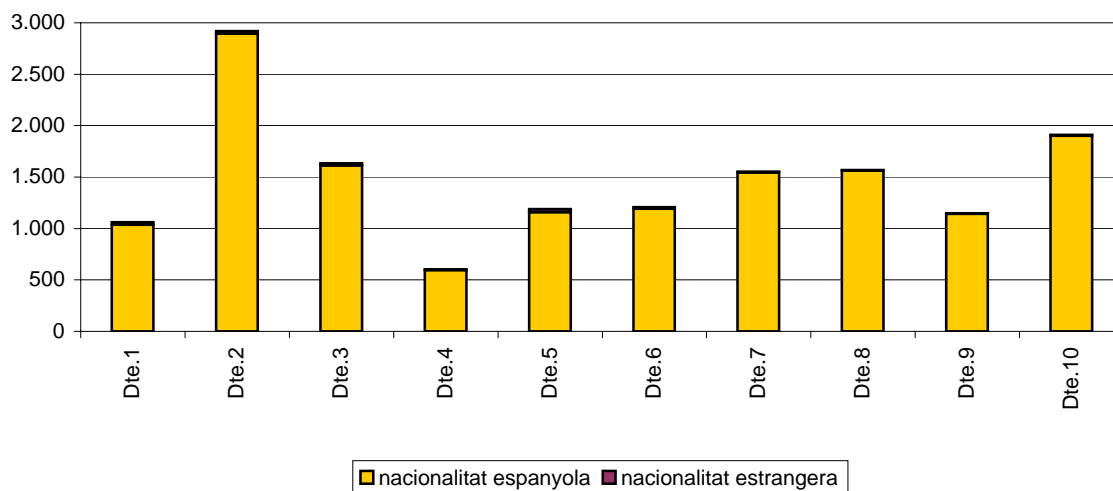



## 4.Moviment demogràfic

### 4.4.Immigrants per districtes i nacionalitat. 2000-2004

<i>Districtes</i>	<i>TOTAL</i>	<i>%</i>	<i>Espanyola</i>	<i>%</i>	<i>Estrangera</i>	<i>%</i>
2000	23.650		20.569		3.081	
2001	25.772		21.489		4.283	
2002	31.782		23.829		7.953	
2003	35.473		25.039		10.434	
2004	38.026	100,0	25.170	100,0	12.856	100,0
1.Ciutat Vella	3.889	10,2	1.934	7,7	1.955	15,2
2. Eixample	6.385	16,8	4.272	17,0	2.113	16,4
3. Sants-Montjuïc	5.032	13,2	3.102	12,3	1.930	15,0
4. Les Corts	1.686	4,4	1.284	5,1	402	3,1
5. Sarrià-Sant Gervasi	2.873	7,6	2.284	9,1	589	4,6
6. Gràcia	2.874	7,6	2.057	8,2	817	6,4
7. Horta-Guinardó	3.403	8,9	2.320	9,2	1.083	8,4
8. Nou Barris	3.461	9,1	2.160	8,6	1.301	10,1
9. Sant Andreu	3.211	8,4	2.282	9,1	929	7,2
10. Sant Martí	5.212	13,7	3.475	13,8	1.737	13,5

Font: Moviments demogràfics. Departament d'Estadística. Ajuntament de Barcelona.

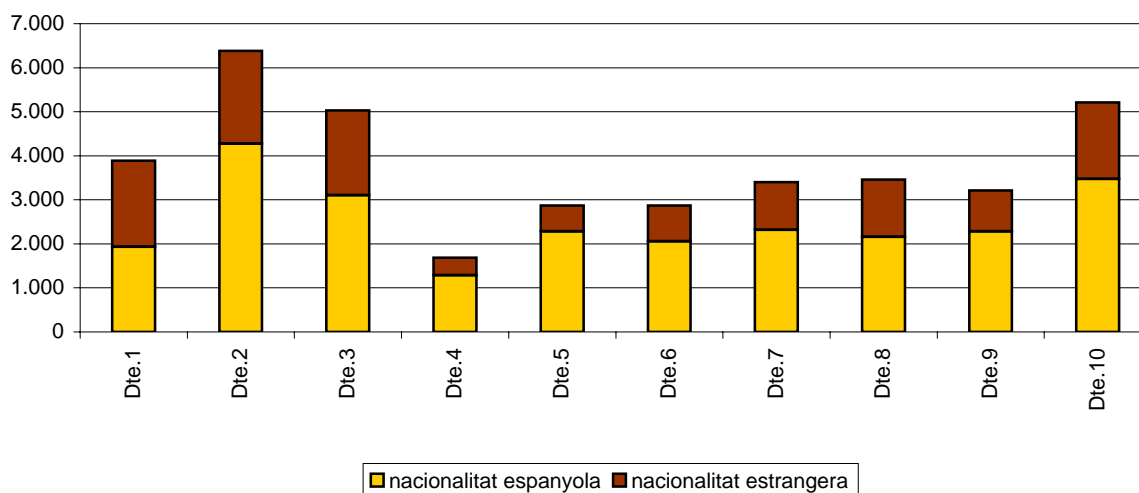

## 4.Moviment demogràfic

### 4.5.Emigrants per districtes i nacionalitat. 2000-2004

<i>Districtes</i>	<i>TOTAL</i>	<i>%</i>	<i>Espanyola</i>	<i>%</i>	<i>Estrangera</i>	<i>%</i>
2000	39.092		36.640		2.452	
2001	44.861		39.031		5.830	
2002	52.448		41.147		11.301	
2003	61.307		45.416		15.891	
2004	59.039	100,0	42.805	100,0	16.234	100,0
1.Ciutat Vella	7.129	12,1	2.677	6,3	4.452	27,4
2. Eixample	8.913	15,1	6.453	15,1	2.460	15,2
3. Sants-Montjuïc	7.611	12,9	5.296	12,4	2.315	14,3
4. Les Corts	2.775	4,7	2.330	5,4	445	2,7
5. Sarrià-Sant Gervasi	3.946	6,7	3.277	7,7	669	4,1
6. Gràcia	3.902	6,6	3.079	7,2	823	5,1
7. Horta-Guinardó	5.726	9,7	4.640	10,8	1.086	6,7
8. Nou Barris	6.323	10,7	5.030	11,8	1.293	8,0
9. Sant Andreu	4.890	8,3	3.913	9,1	977	6,0
10. Sant Martí	7.824	13,3	6.110	14,3	1.714	10,6

Font: Moviments demogràfics. Departament d'Estadística. Ajuntament de Barcelona.

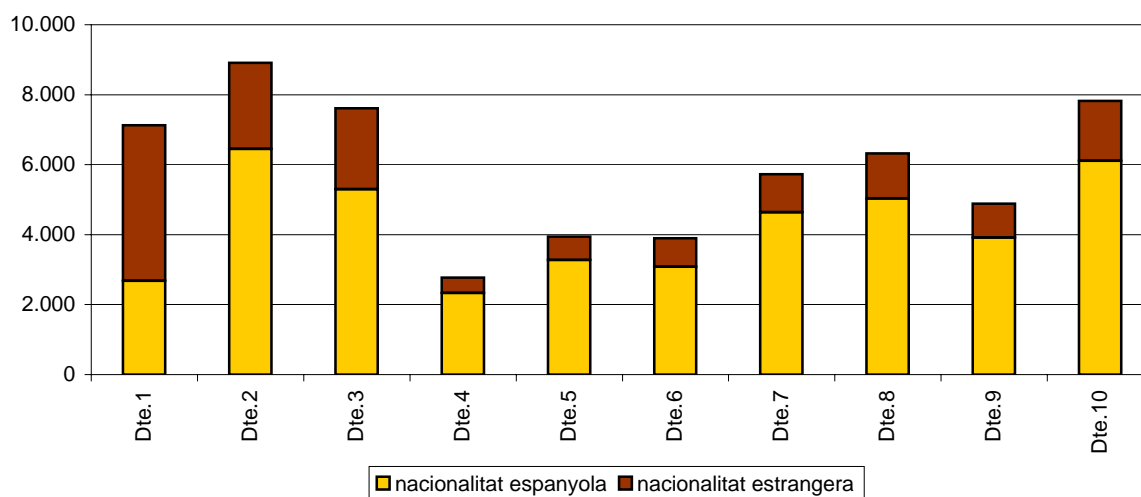

## 4.Moviment demogràfic

### 4.6.Altes per omissió per districtes i nacionalitat. 2000-2004

<i>Districtes</i>	<i>TOTAL</i>	<i>%</i>	<i>Espanyola</i>	<i>%</i>	<i>Estrangera</i>	<i>%</i>
2000	36.272		7.901		28.371	
2001	50.048		7.316		42.732	
2002	66.326		7.959		58.367	
2003	57.136		7.746		49.390	
2004	56.516	100,0	6.320	100,0	50.196	100,0
1.Ciutat Vella	15.016	26,6	752	11,9	14.264	28,4
2. Eixample	9.261	16,4	1.083	17,1	8.178	16,3
3. Sants-Montjuïc	6.323	11,2	613	9,7	5.710	11,4
4. Les Corts	1.979	3,5	353	5,6	1.626	3,2
5. Sarrià-Sant Gervasi	3.516	6,2	860	13,6	2.656	5,3
6. Gràcia	3.471	6,1	479	7,6	2.992	6,0
7. Horta-Guinardó	3.632	6,4	516	8,2	3.116	6,2
8. Nou Barris	4.019	7,1	465	7,4	3.554	7,1
9. Sant Andreu	3.130	5,5	356	5,6	2.774	5,5
10. Sant Martí	6.169	10,9	843	13,3	5.326	10,6

Altes per omissió: són les persones que vivint habitualment en el municipi no figuren inscrites en el seu padró municipal, i deuran sol·licitar la seva inscripció en el mateix, per omissió.

Font: Moviments demogràfics. Departament d'Estadística. Ajuntament de Barcelona.

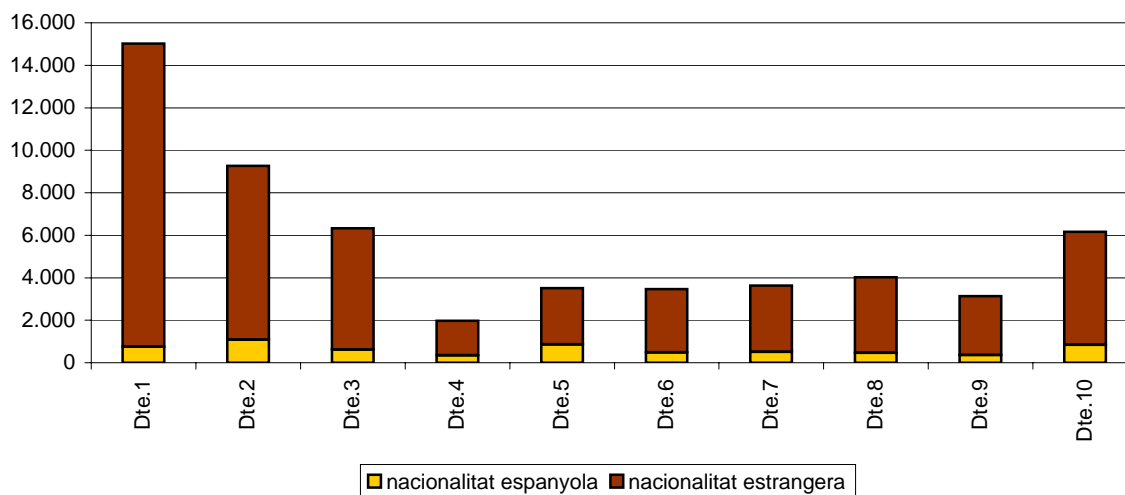

## 4. Moviment demogràfic

### 4.7. Baixes per inscripció indeguda per districtes i nacionalitat. 2004

<i>Districtes</i>	<i>TOTAL</i>	<i>%</i>	<i>Espanyola</i>	<i>%</i>	<i>Estrangera</i>	<i>%</i>
BARCELONA	19.992	100,0	5.159	100,0	14.833	100,0
1. Ciutat Vella	4.197	21,0	554	10,7	3.643	24,6
2. Eixample	2.797	14,0	716	13,9	2.081	14,0
3. Sants-Montjuïc	2.962	14,8	701	13,6	2.261	15,2
4. Les Corts	740	3,7	226	4,4	514	3,5
5. Sarrià-Sant Gervasi	934	4,7	387	7,5	547	3,7
6. Gràcia	1.095	5,5	363	7,0	732	4,9
7. Horta-Guinardó	1.585	7,9	501	9,7	1.084	7,3
8. Nou Barris	2.103	10,5	673	13,0	1.430	9,6
9. Sant Andreu	1.362	6,8	411	8,0	951	6,4
10. Sant Martí	2.217	11,1	627	12,2	1.590	10,7

Baixes per inscripció indeguda: són les produïdes en detectar-se repeticions en inscripcions padronals o inscripcions impropcedents per incomplir els requisits establerts en les disposicions reguladores del Padró.

Font: Moviments demogràfics. Departament d'Estadística. Ajuntament de Barcelona.

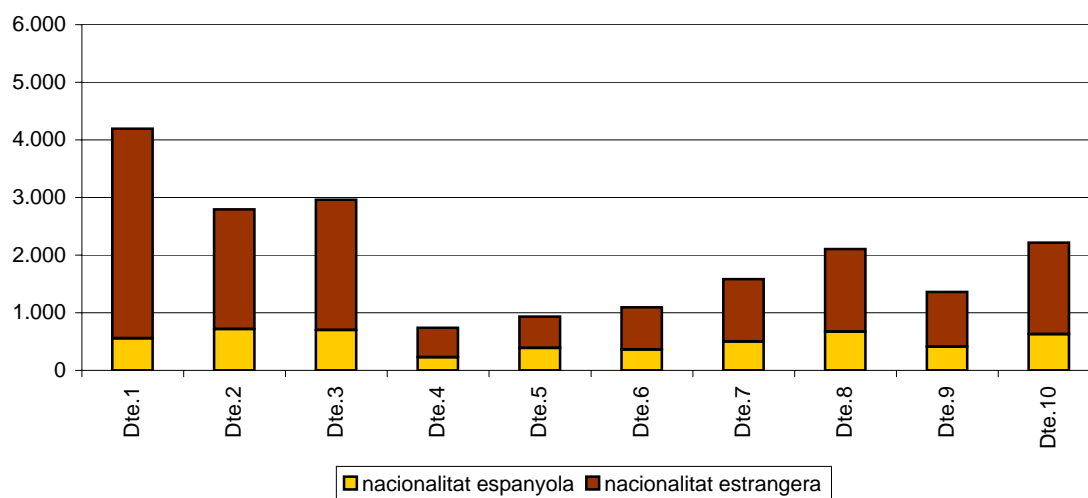

## 4.Moviment demogràfic

### 4.8.Naixements per zones estadístiques i nacionalitat. 2004

<i>Zones estadístiques</i>	<i>TOTAL</i>	<i>%</i>	<i>Espanyola</i>	<i>%</i>	<i>Estrangera</i>	<i>%</i>
BARCELONA	13.931	100,0	11.699	100,0	2.232	100,0
1. Barceloneta	115	0,8	81	0,7	34	1,5
2. Parc	178	1,3	121	1,0	57	2,6
3. Gòtic	176	1,3	107	0,9	69	3,1
4. Raval	438	3,1	195	1,7	243	10,9
5. Sant Antoni	306	2,2	244	2,1	62	2,8
6. Esquerra Eixample	852	6,1	716	6,1	136	6,1
7. Dreta Eixample	350	2,5	291	2,5	59	2,6
8. Estació Nord	252	1,8	201	1,7	51	2,3
9. Sagrada Família	409	2,9	337	2,9	72	3,2
10. Poble-sec	362	2,6	253	2,2	109	4,9
11. Montjuïc	20	0,1	20	0,2	0	0,0
12. Zona Franca-Port	300	2,2	261	2,2	39	1,7
13. Font de la Guatlla	72	0,5	65	0,6	7	0,3
14. Bordeta-Hostafrancs	178	1,3	156	1,3	22	1,0
15. Sants	616	4,4	507	4,3	109	4,9
16. Les Corts	481	3,5	432	3,7	49	2,2
17. Pedralbes	108	0,8	93	0,8	15	0,7
18. Sant Gervasi	973	7,0	912	7,8	61	2,7
19. Sarrià	356	2,6	328	2,8	28	1,3
20. Vallvidrera-Les Planes	36	0,3	34	0,3	2	0,1
21. Gràcia	768	5,5	674	5,8	94	4,2
22. Vallcarca	293	2,1	269	2,3	24	1,1
23. Guinardó	579	4,2	495	4,2	84	3,8
24. Horta	625	4,5	549	4,7	76	3,4
25. Vall d'Hebron	274	2,0	232	2,0	42	1,9
26. Vilapicina- Turó de la Peira	546	3,9	450	3,8	96	4,3
27. Roquetes-Verdum	731	5,2	626	5,4	105	4,7
28. Ciutat Meridiana-Vallbona	141	1,0	99	0,8	42	1,9
29. Sagrera	444	3,2	377	3,2	67	3,0
30. Congrés	101	0,7	92	0,8	9	0,4
31. Sant Andreu	449	3,2	406	3,5	43	1,9
32. Bon Pastor	167	1,2	150	1,3	17	0,8
33. Trinitat Vella	102	0,7	71	0,6	31	1,4
34. Fort Pius	120	0,9	97	0,8	23	1,0
35. Poblenou	760	5,5	665	5,7	95	4,3
36. Barris Besòs	222	1,6	181	1,5	41	1,8
37. Clot	572	4,1	496	4,2	76	3,4
38. Verneda	459	3,3	416	3,6	43	1,9

Nota: dades de naixements provisionals dels residents, que s'han registrat durant l'any.

Font: Moviments demogràfics. Departament d'Estadística. Ajuntament de Barcelona.

## 4.Moviment demogràfic

### 4.9.Defuncions per zones estadístiques i nacionalitat. 2004

<i>Zones estadístiques</i>	<i>TOTAL</i>	<i>%</i>	<i>Espanyola</i>	<i>%</i>	<i>Estrangera</i>	<i>%</i>
BARCELONA	14.797	100,0	14.632	100,0	165	100,0
1. Barceloneta	196	1,3	194	1,3	2	1,2
2. Parc	228	1,5	222	1,5	6	3,6
3. Gòtic	191	1,3	186	1,3	5	3,0
4. Raval	447	3,0	435	3,0	12	7,3
5. Sant Antoni	403	2,7	401	2,7	2	1,2
6. Esquerra Eixample	1.045	7,1	1.035	7,1	10	6,1
7. Dreta Eixample	564	3,8	555	3,8	9	5,5
8. Estació Nord	357	2,4	355	2,4	2	1,2
9. Sagrada Família	550	3,7	547	3,7	3	1,8
10. Poble-sec	387	2,6	381	2,6	6	3,6
11. Montjuïc	16	0,1	16	0,1	0	0,0
12. Zona Franca-Port	234	1,6	229	1,6	5	3,0
13. Font de la Guatlla	86	0,6	84	0,6	2	1,2
14. Bordeta-Hostafrancs	184	1,2	183	1,3	1	0,6
15. Sants	727	4,9	718	4,9	9	5,5
16. Les Corts	502	3,4	498	3,4	4	2,4
17. Pedralbes	102	0,7	97	0,7	5	3,0
18. Sant Gervasi	876	5,9	848	5,8	28	17,0
19. Sarrià	284	1,9	281	1,9	3	1,8
20. Vallvidrera-Les Planes	28	0,2	28	0,2	0	0,0
21. Gràcia	939	6,3	925	6,3	14	8,5
22. Vallcarca	270	1,8	266	1,8	4	2,4
23. Guinardó	610	4,1	607	4,1	3	1,8
24. Horta	676	4,6	673	4,6	3	1,8
25. Vall d'Hebron	266	1,8	263	1,8	3	1,8
26. Vilapicina- Turó de la Peira	657	4,4	654	4,5	3	1,8
27. Roquetes-Verdum	795	5,4	791	5,4	4	2,4
28. Ciutat Meridiana-Vallbona	117	0,8	116	0,8	1	0,6
29. Sagrera	413	2,8	413	2,8	0	0,0
30. Congrés	136	0,9	135	0,9	1	0,6
31. Sant Andreu	396	2,7	392	2,7	4	2,4
32. Bon Pastor	120	0,8	120	0,8	0	0,0
33. Trinitat Vella	83	0,6	83	0,6	0	0,0
34. Fort Pius	97	0,7	97	0,7	0	0,0
35. Poblenou	492	3,3	489	3,3	3	1,8
36. Barris Besòs	213	1,4	210	1,4	3	1,8
37. Clot	539	3,6	535	3,7	4	2,4
38. Verneda	571	3,9	570	3,9	1	0,6

Nota: dades de defuncions provisionals dels residents, que s'han registrat durant l'any.

Font: Moviments demogràfics. Departament d'Estadística. Ajuntament de Barcelona.

## 4.Moviment demogràfic

### 4.10.Immigrants per zones estadístiques i nacionalitat. 2004

<i>Zones estadístiques</i>	<i>TOTAL</i>	<i>%</i>	<i>Espanyola</i>	<i>%</i>	<i>Estrangera</i>	<i>%</i>
BARCELONA	38.026	100,0	25.170	100,0	12.856	100,0
1. Barceloneta	402	1,1	243	1,0	159	1,2
2. Parc	767	2,0	458	1,8	309	2,4
3. Gòtic	1.019	2,7	497	2,0	522	4,1
4. Raval	1.701	4,5	736	2,9	965	7,5
5. Sant Antoni	870	2,3	588	2,3	282	2,2
6. Esquerra Eixample	2.518	6,6	1.694	6,7	824	6,4
7. Dreta Eixample	1.042	2,7	729	2,9	313	2,4
8. Estació Nord	765	2,0	509	2,0	256	2,0
9. Sagrada Família	1.190	3,1	752	3,0	438	3,4
10. Poble-sec	1.169	3,1	632	2,5	537	4,2
11. Montjuïc	36	0,1	22	0,1	14	0,1
12. Zona Franca-Port	713	1,9	477	1,9	236	1,8
13. Font de la Guatlla	286	0,8	194	0,8	92	0,7
14. Bordeta-Hostafrancs	577	1,5	373	1,5	204	1,6
15. Sants	2.249	5,9	1.404	5,6	845	6,6
16. Les Corts	1.432	3,8	1.087	4,3	345	2,7
17. Pedralbes	254	0,7	197	0,8	57	0,4
18. Sant Gervasi	2.035	5,4	1.619	6,4	416	3,2
19. Sarrià	751	2,0	599	2,4	152	1,2
20. Vallvidrera-Les Planes	87	0,2	66	0,3	21	0,2
21. Gràcia	2.147	5,6	1.531	6,1	616	4,8
22. Vallcarca	727	1,9	526	2,1	201	1,6
23. Guinardó	1.539	4,0	1.060	4,2	479	3,7
24. Horta	1.260	3,3	896	3,6	364	2,8
25. Vall d'Hebron	604	1,6	364	1,4	240	1,9
26. Vilapicina- Turó de la Peira	1.261	3,3	802	3,2	459	3,6
27. Roquetes-Verdum	1.685	4,4	1.131	4,5	554	4,3
28. Ciutat Meridiana-Vallbona	515	1,4	227	0,9	288	2,2
29. Sagrera	1.071	2,8	761	3,0	310	2,4
30. Congrés	319	0,8	227	0,9	92	0,7
31. Sant Andreu	1.180	3,1	888	3,5	292	2,3
32. Bon Pastor	377	1,0	273	1,1	104	0,8
33. Trinitat Vella	264	0,7	133	0,5	131	1,0
34. Fort Pius	275	0,7	200	0,8	75	0,6
35. Poblenou	1.582	4,2	1.113	4,4	469	3,6
36. Barris Besòs	755	2,0	403	1,6	352	2,7
37. Clot	1.562	4,1	996	4,0	566	4,4
38. Verneda	1.038	2,7	763	3,0	275	2,1
No consta	2	0,0	0	0,0	2	0,0

Font: Moviments demogràfics. Departament d'Estadística. Ajuntament de Barcelona.

## 4.Moviment demogràfic

### 4.11.Emigrants per zones estadístiques i nacionalitat. 2004

<i>Zones estadístiques</i>	<i>TOTAL</i>	<i>%</i>	<i>Espanyola</i>	<i>%</i>	<i>Estrangera</i>	<i>%</i>
BARCELONA	59.039	100,0	42.805	100,0	16.234	100,0
1. Barceloneta	701	1,2	415	1,0	286	1,8
2. Parc	1.047	1,8	604	1,4	443	2,7
3. Gòtic	2.740	4,6	612	1,4	2.128	13,1
4. Raval	2.641	4,5	1.046	2,4	1.595	9,8
5. Sant Antoni	1.364	2,3	989	2,3	375	2,3
6. Esquerra Eixample	3.342	5,7	2.430	5,7	912	5,6
7. Dreta Eixample	1.388	2,4	1.056	2,5	332	2,0
8. Estació Nord	1.046	1,8	738	1,7	308	1,9
9. Sagrada Família	1.773	3,0	1.240	2,9	533	3,3
10. Poble-sec	1.787	3,0	1.055	2,5	732	4,5
11. Montjuïc	47	0,1	37	0,1	10	0,1
12. Zona Franca-Port	1.181	2,0	958	2,2	223	1,4
13. Font de la Guatlla	420	0,7	322	0,8	98	0,6
14. Bordeta-Hostafrancs	849	1,4	593	1,4	256	1,6
15. Sants	3.325	5,6	2.331	5,4	994	6,1
16. Les Corts	2.404	4,1	2.018	4,7	386	2,4
17. Pedralbes	371	0,6	312	0,7	59	0,4
18. Sant Gervasi	2.768	4,7	2.284	5,3	484	3,0
19. Sarrià	1.060	1,8	893	2,1	167	1,0
20. Vallvidrera-Les Planes	118	0,2	100	0,2	18	0,1
21. Gràcia	2.857	4,8	2.230	5,2	627	3,9
22. Vallcarca	1.045	1,8	849	2,0	196	1,2
23. Guinardó	2.168	3,7	1.689	3,9	479	3,0
24. Horta	2.559	4,3	2.163	5,1	396	2,4
25. Vall d'Hebron	999	1,7	788	1,8	211	1,3
26. Vilapicina- Turó de la Peira	2.158	3,7	1.699	4,0	459	2,8
27. Roquetes-Verdum	3.254	5,5	2.665	6,2	589	3,6
28. Ciutat Meridiana-Vallbona	911	1,5	666	1,6	245	1,5
29. Sagrera	1.704	2,9	1.329	3,1	375	2,3
30. Congrés	436	0,7	341	0,8	95	0,6
31. Sant Andreu	1.697	2,9	1.410	3,3	287	1,8
32. Bon Pastor	530	0,9	447	1,0	83	0,5
33. Trinitat Vella	523	0,9	386	0,9	137	0,8
34. Fort Pius	424	0,7	316	0,7	108	0,7
35. Poblenou	1.835	3,1	1.385	3,2	450	2,8
36. Barris Besòs	1.221	2,1	908	2,1	313	1,9
37. Clot	2.356	4,0	1.786	4,2	570	3,5
38. Verneda	1.988	3,4	1.715	4,0	273	1,7
No consta	2	0,0	0	0,0	2	0,0

Font: Moviments demogràfics. Departament d'Estadística. Ajuntament de Barcelona.



## 4.Moviment demogràfic

### 4.12.Altes per omisió per zones estadístiques per districtes i nacionalitat. 2004

Zones estadístiques	TOTAL	%	Espanyola	%	Estrangera	%
BARCELONA	56.516	100,0	6.320	100,0	50.196	100,0
1. Barceloneta	784	1,4	77	1,2	707	1,4
2. Parc	1.718	3,0	150	2,4	1.568	3,1
3. Gòtic	6.808	12,0	271	4,3	6.537	13,0
4. Raval	5.706	10,1	254	4,0	5.452	10,9
5. Sant Antoni	1.330	2,4	162	2,6	1.168	2,3
6. Esquerra Eixample	3.493	6,2	412	6,5	3.081	6,1
7. Dreta Eixample	1.591	2,8	205	3,2	1.386	2,8
8. Estació Nord	1.164	2,1	109	1,7	1.055	2,1
9. Sagrada Família	1.683	3,0	195	3,1	1.488	3,0
10. Poble-sec	2.210	3,9	164	2,6	2.046	4,1
11. Montjuïc	27	0,0	3	0,0	24	0,0
12. Zona Franca-Port	649	1,1	94	1,5	555	1,1
13. Font de la Guatlla	436	0,8	31	0,5	405	0,8
14. Bordeta-Hostafrancs	591	1,0	73	1,2	518	1,0
15. Sants	2.407	4,3	248	3,9	2.159	4,3
16. Les Corts	1.522	2,7	270	4,3	1.252	2,5
17. Pedralbes	457	0,8	83	1,3	374	0,7
18. Sant Gervasi	2.513	4,4	592	9,4	1.921	3,8
19. Sarrià	936	1,7	239	3,8	697	1,4
20. Vallvidrera-Les Planes	67	0,1	29	0,5	38	0,1
21. Gràcia	2.609	4,6	332	5,3	2.277	4,5
22. Vallcarca	862	1,5	147	2,3	715	1,4
23. Guinardó	1.480	2,6	161	2,5	1.319	2,6
24. Horta	1.333	2,4	244	3,9	1.089	2,2
25. Vall d'Hebron	819	1,4	111	1,8	708	1,4
26. Vilapicina- Turó de la Peira	1.591	2,8	185	2,9	1.406	2,8
27. Roquetes-Verdum	1.851	3,3	222	3,5	1.629	3,2
28. Ciutat Meridiana-Vallbona	577	1,0	58	0,9	519	1,0
29. Sagrera	1.061	1,9	125	2,0	936	1,9
30. Congrés	318	0,6	41	0,6	277	0,6
31. Sant Andreu	954	1,7	141	2,2	813	1,6
32. Bon Pastor	281	0,5	35	0,6	246	0,5
33. Trinitat Vella	516	0,9	14	0,2	502	1,0
34. Fort Pius	366	0,6	56	0,9	310	0,6
35. Poblenou	1.872	3,3	292	4,6	1.580	3,1
36. Barris Besòs	1.073	1,9	93	1,5	980	2,0
37. Clot	1.923	3,4	228	3,6	1.695	3,4
38. Verneda	935	1,7	174	2,8	761	1,5
No consta	3	0,0	0	0,0	3	0,0

Altes per omisió: són les persones que vivint habitualment en el municipi no figuren inscrites en el seu padró municipal, i deuran sol·licitar la seva inscripció en el mateix, per omisió.

Font: Moviments demogràfics. Departament d'Estadística. Ajuntament de Barcelona.

## 4.Moviment demogràfic

### 4.13.Baixes per inscripció indeguda per zones estadístiques i nacionalitat. 2004

Zones estadístiques	TOTAL	%	Espanyola	%	Estrangera	%
BARCELONA	19.992	100,0	5.159	100,0	14.833	100,0
1. Barceloneta	333	1,7	77	1,5	256	1,7
2. Parc	559	2,8	88	1,7	471	3,2
3. Gòtic	511	2,6	104	2,0	407	2,7
4. Raval	2.794	14,0	285	5,5	2.509	16,9
5. Sant Antoni	420	2,1	107	2,1	313	2,1
6. Esquerra Eixample	1.060	5,3	280	5,4	780	5,3
7. Dreta Eixample	358	1,8	110	2,1	248	1,7
8. Estació Nord	356	1,8	79	1,5	277	1,9
9. Sagrada Família	603	3,0	140	2,7	463	3,1
10. Poble-sec	1.034	5,2	162	3,1	872	5,9
11. Montjuïc	9	0,0	3	0,1	6	0,0
12. Zona Franca-Port	319	1,6	110	2,1	209	1,4
13. Font de la Guatlla	109	0,5	29	0,6	80	0,5
14. Bordeta-Hostafrancs	282	1,4	96	1,9	186	1,3
15. Sants	1.205	6,0	301	5,8	904	6,1
16. Les Corts	569	2,8	194	3,8	375	2,5
17. Pedralbes	171	0,9	32	0,6	139	0,9
18. Sant Gervasi	626	3,1	268	5,2	358	2,4
19. Sarrià	291	1,5	107	2,1	184	1,2
20. Vallvidrera-Les Planes	17	0,1	12	0,2	5	0,0
21. Gràcia	844	4,2	290	5,6	554	3,7
22. Vallcarca	251	1,3	73	1,4	178	1,2
23. Guinardó	626	3,1	175	3,4	451	3,0
24. Horta	578	2,9	235	4,6	343	2,3
25. Vall d'Hebron	381	1,9	91	1,8	290	2,0
26. Vilapicina- Turó de la Peira	822	4,1	237	4,6	585	3,9
27. Roquetes-Verdum	1.028	5,1	357	6,9	671	4,5
28. Ciutat Meridiana-Vallbona	253	1,3	79	1,5	174	1,2
29. Sagrera	521	2,6	163	3,2	358	2,4
30. Congrés	126	0,6	34	0,7	92	0,6
31. Sant Andreu	368	1,8	125	2,4	243	1,6
32. Bon Pastor	122	0,6	47	0,9	75	0,5
33. Trinitat Vella	225	1,1	42	0,8	183	1,2
34. Fort Pius	115	0,6	24	0,5	91	0,6
35. Poblenou	543	2,7	157	3,0	386	2,6
36. Barris Besòs	466	2,3	115	2,2	351	2,4
37. Clot	712	3,6	182	3,5	530	3,6
38. Verneda	381	1,9	149	2,9	232	1,6
No consta	4	0,0	0	0,0	4	0,0

Baixes per inscripció indeguda: són les produïdes en detectar-se repeticions en inscripcions padronals o inscripcions impropedents per incomplir els requisits establerts en les disposicions reguladores del Padró.

Font: Moviments demogràfics. Departament d'Estadística. Ajuntament de Barcelona.

## 4.Moviment demogràfic

### 4.14.Principals nacionalitats dels naixements i defuncions. 2004

<i>Naixements</i>		<i>Defuncions</i>	
TOTAL MOVIMENTS	13.931	TOTAL MOVIMENTS	14.796
Espanyola	11.699	Espanyola	14.632
Estrangera:	2.232	Estrangera:	164
Ecuador	454	Ecuador	19
Marroc	232	Alemanya	16
Xina	216	Itàlia	15
Colòmbia	118	França	14
Perú	116	Argentina	11
Filipines	112	Suïssa	8
Bolívia	88	Regne Unit	7
Argentina	85	Perú	6
Dominicana, República	84	Cuba	5
Pakistan	78	Resta nacionalitats	64
França	69		
Itàlia	68		
Resta nacionalitats	512		

Nota: dades de naixements i defuncions provisionals dels residents, que s'han registrat durant l'any.

Font: Moviments demogràfics. Departament d'Estadística. Ajuntament de Barcelona.

## 4.Moviment demogràfic

### 4.15.Principals nacionalitats dels immigrants, emigrants, omissions i inscripcions indegudes. 2004

	<i>Altes per immigració</i>		<i>Baixes per emigració</i>		<i>Altes per omissió</i>		<i>Baixes per inscripció indeguda</i>
TOTAL MOVIMENTS	38.026	TOTAL MOVIMENTS	59.039	TOTAL MOVIMENTS	56.516	TOTAL MOVIMENTS	19.992
Espanyola	25.170	Espanyola	42.805	Espanyola	6.320	Espanyola	5.159
Estrangera:	12.856	Estrangera:	16.234	Estrangera:	50.194	Estrangera:	14.833
Equador	2.525	Equador	2.953	Pakistan	4.520	Equador	2.681
Colòmbia	1.177	Marroc	1.343	Bolívia	4.376	Pakistan	2.008
Xina	1.040	Pakistan	1.210	Xina	3.267	Marroc	1.084
Marroc	1.011	Colòmbia	1.154	Perú	3.182	Xina	932
Perú	729	Xina	1.006	Marroc	2.569	Colòmbia	780
Pakistan	681	Perú	940	Equador	2.432	Perú	599
Argentina	671	Bolívia	888	Itàlia	2.332	Argentina	552
Itàlia	558	Argentina	767	Argentina	2.045	Bolívia	534
Bolívia	553	Itàlia	552	Colòmbia	1.631	Itàlia	403
Dominicana, Rep.	298	Dominicana, Rep.	469	Mèxic	1.581	Dominicana, Rep.	375
Uruguai	223	Índia	454	Brasil	1.528	Romania	364
Romania	221	Romania	330	Romania	1.451	Índia	339
França	210	Uruguai	304	França	1.437	Brasil	307
Xile	204	Ucraïna	284	Dominicana, Rep.	1.256	Xile	297
Veneçuela	184	Rússia	276	Xile	1.221	França	291
Brasil	174	Xile	231	Filipines	1.059	Filipines	268
Cuba	169	Cuba	215	Índia	1.013	Mèxic	266
Índia	164	Brasil	198	Uruguai	902	Alemanya	175
Alemanya	160	Alemanya	190	Veneçuela	864	Veneçuela	165
Rússia	136	França	189	Alemanya	831	Uruguai	155
Mèxic	118	Veneçuela	182	Rússia	828	Japó	153
Algèria	108	Mèxic	137	Regne Unit	783	Regne Unit	144
Nigèria	105	Algèria	115	Paraguai	748	Algèria	133
Resta nacionalitats	1.437	Bulgària	112	Estats Units d'Amè	706	Bangla Desh	131
		Regne Unit	112	Bangla Desh	517	Estats Units d'Amè	110
		Nigèria	110	Ucraïna	444	Ucraïna	105
		Resta nacionalitats	1.513	Portugal	440	Portugal	100
				Cuba	389	Resta nacionalitats	1.382
				Bulgària	367		
				Algèria	342		
				Japó	314		
				Hondures	312		
				Països Baixos	309		
				Armènia	305		
				Geòrgia	289		
				Polònia	250		
				Resta nacionalitats	3.356		

Altes per ommissió: són les persones que vivint habitualment en el municipi no figuren inscrites en el seu padró municipal, i deuran sol·licitar la seva inscripció en el mateix, per ommissió.

Baixes per inscripció indeguda: són les produïdes en detectar-se repeticions en inscripcions padronals o inscripcions impropcedents per incomplir els requisits establerts en les disposicions reguladores del Padró.

Font: Moviments demogràfics. Departament d'Estadística. Ajuntament de Barcelona.

## 4.Moviment demogràfic

### 4.16.Naixements de mare estrangera per àmbits territorials. 2004

	<i>Barcelona</i>	<i>Catalunya</i>	<i>Comunitat Madrid</i>	<i>Espanya</i>
Total naixements	13.931	76.968	69.027	454.591
Naixements de mare estrangera	2.232	14.612	13.861	62.633
% Naixements de mare estrangera / total de naixements	16,0	19,0	20,1	13,8

Nota: pel municipi de Barcelona és la nacionalitat del nadó i no la de la mare.

Font: Departament d'Estadística. Ajuntament de Barcelona.  
Instituto Nacional de Estadística.

## **Principals conclusions**

## PRINCIPALS CONCLUSIONS

- El nombre d'estrangers empadronats és de 260.058, que representa un 15,9% sobre el total de població de Barcelona.
- Des de gener de 2001 aquesta xifra s'ha més que triplicat.
- El percentatge de creixement quan al nombre d'estrangers va ser del 12,6%. Ciutat Vella ha estat el districte que menys ha crescut (7,6%). Nou Barris, Sant Andreu i Sant Martí són els que més han crescut, entre 16 i 18%.
- No obstant això el ritme de creixement del nombre d'estrangers, a l'igual que va passar l'any passat, és va alentint any rera any. Si bé el nombre d'estrangers ha continuat creixent, el ritme ha estat menor (12,6%) que en els anys anteriors (14%).
- Per continents, la meitat són del continent americà, i més en concret d'Amèrica del Sud (42% del total d'estrangers), mentre que un 24% són europeus, bàsicament de la UE-25. En menor grau, procedeixen d'Àsia (16%) i Àfrica - bàsicament, d'Àfrica Nord i Magrib - (8,6%).
- Augment significatiu dels estrangers comunitaris, és l'únic grup que durant l'any 2005 ha augmentat la seva taxa de creixement respecte l'any anterior. A més de ser de tots els grups geogràfics, el que més ha crescut en termes relatius i gairebé en termes absoluts, durant aquest últim any.
- Per nacionalitats, el rànking l'encapçala, amb diferència, l'Equador amb 31.400 persones - 12% del total d'estrangers -, seguit de Perú, Marroc, Colòmbia, Itàlia, Pakistan i Argentina que tenen entre 13.000 i 16.000 habitants cadascun.
- En el darrer any, les nacionalitats que més han augmentat, en termes absoluts, han estat Bolívia (3.100 persones), Itàlia (2.700) i Pakistan i Xina (entorn a 2.000). Paraguai, Suècia i Bolívia han estat les nacionalitats amb un augment relatiu més acusat.
- Del total d'estrangers residents a la ciutat, el 90% s'ha donat d'alta fa menys de 5 anys.

### Perfil dels estrangers

- Globalment, majoria d'homes (52%). Els grups amb índex de masculinitat més acusat són els d'Àsia Central (75%), Àfrica subsahariana (68%), Àfrica del Nord i Magrib (66%) i Orient Mitjà (63%).
- Per grups d'edat, la meitat pertanyen al grup de 25 a 39 anys.
- Per nivell d'estudis, gairebé la meitat ha realitzat estudis primaris, mentre el 28% ha fet estudis superiors.
- Pel que fa a l'any d'arribada a Barcelona, les dues terceres parts porten residint a Barcelona entre 1 i 5 anys. Una quarta part ha arribat aquest any.
- Gairebé la meitat dels estrangers resideixen entre els districtes de l'Eixample, Ciutat Vella i Sants-Montjuïc. A l'igual que l'any passat

- l'Eixample, amb un 17% del total d'estrangers, ha superat a Ciutat Vella, amb un 15,7%. A més Ciutat Vella segueix reduint el seu pes relatiu.
- Els estrangers procedents d'Àsia Central, Sud-est Asiàtic i Àfrica Nord i Magrib s'implanten majoritàriament i amb diferència al districte de Ciutat Vella (més del 30%) mentre que els d'Orient mitjà i Unió Europea ho fan a l'Eixample (20%) i els de l'Àfrica subsahariana ho fan a Nou Barris (27%). La resta de grups es distribueixen més proporcionalment entre diferents districtes.

## Perfil dels col·lectius no comunitaris més nombrosos a Barcelona

**Equador:** és el col·lectiu més nombrós amb 31.400 residents, que representa el 12% del total d'estrangers. Aquest any, com a fet destacat, és l'únic col·lectiu amb una taxa de creixement respecte l'any passat negativa (-1,3%) com ja va succeir l'any passat. Ha seguit disminuint el nombre absolut d'equatorians residents després d'uns anys de creixement continuat, atès que entre 2001 i 2004 el seu nombre s'havia quadruplicat. Aquest col·lectiu resideix, bàsicament, als districtes de Nou Barris (19%), Sants-Montjuïc, Sant Martí i l'Eixample. Els districtes de Nou Barris i Sants-Montjuïc, es perfilen com els districtes que any rera any augmenten la seva quota d'equatorians. Cal destacar, el predomini de dones (55%), d'estudis primaris (60%) i el 85% va arribar a la ciutat entre 1 i 5 anys. El pes dels nens de 0 a 14 anys és significativament més alt que el total d'estrangers (17% front l'11%).

**Perú, Colòmbia i Argentina:** aquests 3 col·lectius tenen entre 13.000 i 16.000 residents cadascun d'ells. El seu ritme de creixement s'ha desaccelerat aquest últim any. Tots ells resideixen, majoritàriament, al districte de l'Eixample (entorn del 20%), a Sants-Montjuïc i Sant Martí (entorn del 12% a cadascun d'ells). Cal destacar la poca presència de peruans al districte de Ciutat Vella. També ressaltar que els peruans fa més temps que han arribat a la ciutat que el total d'estrangers (un 12% ha arribat entre 5 i 15 anys). Predomini de dones entre els col·lectius colombians i peruans i d'homes entre els argentins. Majoria d'estudis secundaris i superiors, sobretot els argentins.

**Marroc:** tot i que és el tercer grup més nombrós amb 15.500 residents (6%), destaca el baix pes que representa respecte d'altres àmbits territorials més propers – 13% a l'EMMA, 19% a la Regió Metropolitana i 21% a la província de Barcelona -. Clar predomini d'homes (65%) i d'estudis primaris (80%). El seu ritme de creixement segueix constant, entorn al 7%. Són juntament amb els filipins el col·lectiu que té un pes més gran quan a anys de residència a Barcelona. Un 17% ha arribat a Barcelona fa més de 5 anys i menys de 15 anys. Resideixen, bàsicament, al districte de Ciutat Vella (30%) i, en menor grau, a Sants-Montjuïc i Sant Martí.

**Pakistan:** A Barcelona hi ha 14.000 pakistanesos empadronats, que representen el 5,5% del total d'estrangers. Destacar que a Espanya



representen menys de l'1,5% del total d'estrangers. A Barcelona tenen doncs un predomini significatiu respecte d'altres àmbits. El seu ritme de creixement continua creixent de manera sostinguda. Predomini clar d'homes (90%), d'estudis primaris (89%) i residents a Ciutat Vella clarament (45%). Igual que en el cas dels marroquins, Sants-Montjuïc i Sant Martí són els altres dos districtes que absorbeixen aquest col·lectiu. El pes de nens i joves és més baix que el del conjunt dels estrangers. Cal assenyalar que és un dels col·lectius no comunitaris, juntament amb xinesos i bolivians, que més ha crescut aquest any. Així, durant aquest darrer any, el 40% del total de pakistanesos s'ha empadronat a la ciutat.

**Xina:** és un dels col·lectius que més ha augmentat en termes absoluts aquest últim any. A 1 de gener de 2006 hi ha registrats 11.600 xinesos. Destacar el pes de nens i joves (35%). Predomini d'homes (53%) i d'estudis primaris (75%). Resideixen majoritàriament a l'Eixample (30%) i, en menor grau, a Sant Martí i Sants-Montjuïc.

**Bolívia:** ha estat, a l'igual que l'any passat, el col·lectiu més dinàmic. El ritme de creixement ha estat el més alt de les nacionalitats més nombroses, però bastant per sota del ritme que van aconseguir l'any 2005. Aquest ràpid augment ha fet que passin al davant d'altres col·lectius que fins fa 2 anys eren més nombrosos, com els dels dominicans i filipins. Destacar també que molts d'ells (19%) no poden demostrar un domicili fix de residència, i els que ho demostren resideixen, bàsicament, a Nou Barris, Sants-Montjuïc i l'Eixample. Predomini de dones (60%), i d'estudis primaris.

**Filipines:** la característica principal d'aquest col·lectiu és la seva concentració al districte de Ciutat Vella, el 61% dels 6.600 filipins empadronats resideixen a Ciutat Vella. El segueixen en molt menor grau Eixample i Sants Montjuïc. El grau de feminitat d'aquest col·lectiu és també significatiu, el 55% són dones.

## **Districtes i Zones estadístiques**

Ciutat Vella segueix sent el districte amb un percentatge més alt de població estrangera respecte el total de població del districte (38,5%), però com ja va passar l'any passat l'Eixample l'ha superat en nombre absolut, Sants Montjuïc es consolida com el tercer districte quan a nombre absolut de residents estrangers.

Sembla que els estrangers es van distribuïnt més per tot el territori i ja no es concentren tant a Ciutat Vella (15,7% del total d'estrangers), d'altres districtes com Sants-Montjuïc, Sant Martí (entorn al 12% cadascun d'ells) i Nou Barris van guanyant pes any rera any. L'any 2005 Ciutat Vella ha estat el districte on ha crescut menys el nombre d'estrangers (7,6%), per contra Nou Barris, ha estat el districte que més ha augmentat (18%).

Respecte el total de població que resideix al districte com ja hem dit Ciutat Vella és el districte on aquest percentatge és més alt (38,5%), el segueixen

Sants Montjuïc, l'Eixample, Gràcia, Nou Barris i Sant Martí (entorn al 15%). Els districtes que tenen un pes de població estrangera per sobre de la mitjana de la ciutat (15%) són: Ciutat Vella (38,5%) i Sants-Montjuïc (18%) i L'Eixample (16%).

Per zones estadístiques la zona on hi ha més estrangers és Raval, Esquerra de l'Eixample, Sants, Gràcia i Sant Gervasi. Les zones, però, on tenen més pes respecte de la població són Raval (on el 47% de població empadronada és estrangera), Parc (35%), Gòtic (32%), Trinitat Vella (29%), Poble-sec (27%), Barceloneta (25%) i Ciutat Meridiana-Vallbona (24%).

La composició dels districtes quant a les principals nacionalitats és molt diferent d'un districte a l'altre. Així, mentre a Ciutat Vella predominen clarament els col·lectius pakistanesos, marroquins i filipins, a l'Eixample hi trobem equatorians, xinesos i italians, a Nou Barris predominen clarament els equatorians (26%), igual que, en menor proporció, a Sant Andreu, Sant Martí, Horta-Guinardó i Sants Montjuïc. A Les Corts i Sarrià-Sant Gervasi predominen francesos i italians. A Gràcia, també hi destaquen els equatorians, italians i argentins.

Els estrangers que estan empadronats a les dependències municipals en el districte de Ciutat Vella, destaquen clarament bolivians (19%) seguits de marroquins i pakistanesos (entorn al 8%).

### **Estrangers i mercat de treball**

- Augment notable del nombre de contractes de treball registrats a Barcelona, increment del 24% respecte de l'any 2003, aquest augment és imputable majoritàriament a qüestions administratives. S'han registrat 163.647 més contractes que l'any 2003, dels quals 41.101 han estat a estrangers. L'any 2004 s'ha assolit el màxim absolut en el nombre de contractes registrats (835.000 dels quals 152.000 han estat a estrangers)
- Segueix augmentant el pes dels contractes a treballadors estrangers, ha passat del 10% l'any 2001 al 18,2% l'any 2004.
- El percentatge de contractes a treballadors estrangers registrats al municipi de Barcelona supera el d'altres àmbits territorials com el de la província de Barcelona, Comunitat de Madrid i Espanya.
- La major part dels contractes a treballadors estrangers es registren al sector dels serveis (84%), tal i com també succeeix amb els espanyols. Destacar, no obstant, el major pes dels contractes del sector de la construcció entre els estrangers 12% front 5% dels espanyols.
- El 87% dels contractes registrats han estat temporals, aquesta proporció és bastant similar entre el col·lectiu espanyol i estranger.
- Aproximadament un 8% dels afiliats a la seguretat social l'any 2004 a la província de Barcelona eren estrangers.

- Perfils de sexe, edat, dependència laboral similar per àmbits territorials, excepte a la Comunitat de Madrid on la distribució per sexe és més equilibrada entre homes i dones. Cal destacar que el percentatge del règim de la seguretat social llar – personal domèstic - a Madrid dobla al de la resta d'àmbits. El 64% dels afiliats són homes. Respecte a la dependència laboral destacar que el 90% treballa per compte d'altri.
- Es manté el ritme de creixement sostingut del nombre de treballadors estrangers afiliats als diferents règims de la seguretat social, si bé cal no oblidar que una part d'aquest augment pot ser a causa de l'impacte derivat del procés extraordinari de regularització de treballadors estrangers
- 30.000 nous afiliats estrangers a la seguretat social a la província de Barcelona durant l'any 2004, que suposa un increment del 20% respecte de l'any anterior. Aquest augment és més significatiu a la província de Barcelona que a la Comunitat de Madrid i a Espanya.
- A la província de Barcelona el ritme de creixement del total de treballadors, espanyols i estrangers, ha estat del 3%, mentre el col·lectiu dels estrangers ha estat del 20%.
- Per països, predomini a la província de Barcelona d'afiliats de Marroc i, en menor grau, d'Equador i Perú, mentre que a la Comunitat de Madrid predomini d'Equador i, en menor grau de Marroc, Colòmbia i Perú. Per Espanya, predomini de Marroc i Equador i en menor grau de Colòmbia i Romania.

### **Estrangers i ensenyament**

- El curs 2003-2004 es van matricular a les escoles 18.500 alumnes estrangers. No estan inclosos els alumnes matriculats a les escoles privades estrangeres, atès que no es regeixen pel la LOGSE.
- Els alumnes estrangers no universitaris matriculats als centres d'ensenyament de la ciutat ho fan majoritàriament al sector públic (73%), a l'inrevés dels espanyols que es matriculen majoritàriament al privat/concertat. A la província de Barcelona i Catalunya el % d'alumnes que es matriculen a les escoles públiques és encara més elevat (82%), mentre que la Comunitat de Madrid té un patró més similar al del municipi de Barcelona.
- Entre 2000 i 2004 el percentatge d'alumnes estrangers no universitaris matriculats a la ciutat s'ha gairebé triplicat (de 3 a 8% del total d'alumnes).
- Barcelona acull un percentatge més gran d'alumnes estrangers que d'altres àmbits, com província de Barcelona i Catalunya. En canvi, la Comunitat de Madrid té un percentatge més elevat.
- Disminució progressiva dels alumnes espanyols no universitaris matriculats a Barcelona i augment sostingut dels estrangers.
- Per nacionalitats, Equador és la que té més alumnes matriculats (28%), seguida a distància, per Perú, Marroc i Colòmbia (entorn al 7% cadascun d'ells).
- Augment espectacular en termes absoluts del nombre d'alumnes matriculats de nacionalitat equatoriana respecte del curs anterior.

Destacar també l'augment significatiu del nombre d'alumnes xinesos i bolivians.

### **Comparació del pes de la població estrangera amb altres àmbits**

- Per establir comparacions entre àmbits territorials, s'han tractat les dades oficials de població a 1 de gener de 2005, que són les últimes disponibles en el moment d'elaborar aquest informe.
- Barcelona té un percentatge d'estrangers respecte el total de població resident lleugerament superior a l'EMMA, Regió Metropolitana, província de Barcelona i Catalunya.
- Barcelona té un 14% de residents estrangers, mentre que a la província de Barcelona i a Catalunya aquest percentatge es situa entorn a l'11% de la seva població. No obstant l'increment en el nombre d'estrangers ha estat molt més acusat a d'altres àmbits, especialment Catalunya i Espanya que el municipi de Barcelona.
- El percentatge de creixement respecte de l'any anterior en el nombre d'estrangers al municipi de Barcelona, ha estat menor que el que s'ha produït a d'altres municipis de Catalunya i d'Espanya. Destaca el creixement de municipis com Lleida, Tarragona, Reus, Sabadell, Badalona, Santa Coloma i Girona.
- Respecte d'altres municipis d'Espanya i Catalunya, Madrid i Palma de Mallorca tenen un percentatge d'estrangers més elevat que Barcelona.
- Destacar també la diferent composició dels estrangers entre els diferents àmbits. Per primer cop a Espanya el nombre de marroquins és més gran que el d'equatorians. Si bé, el pes dels marroquins en els diferents àmbits és molt diferent. A Barcelona el pes dels marroquins és de només el 6% mentre que a Catalunya és del 21% i a Espanya del 14%. Mentre que els equatorians tenen un pes molt similar entre els diferents àmbits.
- Destacar també el diferent pes de la comunitat pakistanesa, que si bé a Espanya representen menys del 1% dels estrangers residents, a Barcelona són un 5,5% del total d'estrangers residents
- Respecte d'algunes ciutats europees, destacar que hi ha ciutats on el pes de la població estrangera és molt més elevat del registrat a Barcelona. Cal destacar, per exemple, Zuric, Frankfurt, Munic o Berna, amb més del 20% d'estrangers.

### **Moviment demogràfic**

- Pel que fa a les altes de Padró s'observa un increment molt important de la població amb nacionalitat estrangera. Destacar que moltes de les altes dels estrangers en el Padró és realitzen per omissió. És a dir, són persones que se'ls dona d'alta al padró però no poden demostrar que vinguin de cap altre municipi; és gent que diu que resideix en aquest

municipi des de fa temps encara que no hagi fet els passos per inscriure's. No se'ls pot donar d'alta com a immigrants perquè no tenen cap baixa de cap altre municipi i se'ls dona d'alta per omissió. Aquest fet també es dona entre els espanyols, si bé és molt menys acusat.

- Respecte les altes per naixement també s'observa un increment any rera any dels estrangers. En aquest sentit un 16% dels naixements registrats són d'estrangers. Aquest percentatge és del 19% a Catalunya i del 20% a la Comunitat de Madrid.
- Respecte de les baixes destacar les poques baixes registrades per defunció entre els estrangers. Per emigració les baixes segueixen creixent al municipi de Barcelona, tant les de la població espanyola com estrangera.