



SANT ANDREU

TRINITAT VELLA • BARÓ DE VIVER • BON PASTOR • LA SAGRERA • NAVAS • EL CONGRÉS I ELS INDIANS • SANT ANDREU DE PALOMAR

ENTREVISTA

Pàg. 8



JOSEP MARIA CONTEL

Pere Fernández

President dels Amics de la Fabra i Coats

"La funció principal va ser preservar tot el que va quedar dins de la fàbrica"

ECONOMIA

Pàg. 4

T'acompanyem

El districte fa costat a les persones en atur que busquen feina

EQUIPAMENTS

Pàg. 6

Un mural d'imatges recorda la història del barri de Baró de Viver

SERVEI PÚBLIC

Pàg. 7

Bons hàbits per reduir el consum energètic

POLIESPORTIU

Pàg. 7

La Copa del rei de waterpolo

CN Sant Andreu, amfitrió de la fase final

MARTA GARCIA



En servei la nova estació de la Sagrera-Meridiana

CONNECTIVITAT

A l'intercanviador de la Sagrera/Meridiana, hi confluiran 9 línies

OBRES

Els treballs han requerit una inversió de 34 milions d'euros

PUNT VITAL

És un dels pols estratègics de la xarxa de transport públic

Pàg. 3



VICENTE ZAMBRANO

L'alcalde, Jordi Hereu, i el ministre, José Blanco, entren a la nova estació de rodalies.

Nova vida per a la Casa del Guarda del parc de la Casa de les Aigües



VICTORIA SANTAFE

L'antiga Casa del Guarda al parc de la Casa de les Aigües.

L'antiga Casa del Guarda, al parc de la Casa de les Aigües de la Trinitat Vella, s'ha transformat en un nou equipament cultural al servei del barri i del conjunt de la ciutat. Espais per a entitats del barri i un centre d'interpretació de l'abastament d'aigua al llarg de la història de Barcelona fan del nou centre cultural Frederica Montseny una nova aposta per la revitalització social i urbana de la Trinitat Vella. Els últims anys, el barri ha iniciat la transformació més important de la seva història, amb inversions extraordinàries. L'objectiu és portar equipaments culturals de referència a tots els barris i que aquesta nova seu ajudi a revifar un dels espais més llunyans del districte.

Pàg. 5

INFOÚTIL

ATENCIÓ CIUTADANA

Oficines d'Atenció Ciutadana (OAC)
Pl. Orfila, 1 / Juan de Garay, 116-118 (matins).
Telèfon d'informació 010
(0,45 € IVA inclòs d'establiment de trucada, més
0,06 cèntims IVA inclòs per minut tarifats per segon)
Telèfon del Civisme 900 226 226
Sindica de Greuges de Barcelona 93 413 29 00
Ronda de Sant Pau, 43-45, 3r.

CENTRES CÍVICS I CULTURALS

Centre cultural Can Fabra Segre, 24-32.	93 360 05 65
Centre cívic Bon Pastor Pl. Robert Gerhard, 3.	93 314 79 47
Centre cívic Trinitat Vella Foradada, 36.	93 345 70 16
Centre cívic Baró de Viver Pg. Santa Coloma, 108 bis, int.	93 345 73 93
Centre cívic La Sagrera Martí Molins, 29.	93 351 17 02
Centre cívic Sant Andreu Sant Andreu, 111.	93 311 99 53
Centre Garcilaso Juan de Garay, 116-118.	93 256 29 59
Casal de barri Congrés-Indians Manigua, 25-35.	93 351 39 53
sa! Sant Andreu Teatre Neopàtria, 54.	93 345 79 30
Centre Municipal de Cultura Popular de Sant Andreu, Can Galta Cremat Arquimedes, 30.	93 345 25 84

BIBLIOTEQUES

Bibl. Ignasi Iglésias-Can Fabra Segre, 24-32.	93 360 05 65
Biblioteca Garcilaso Juan de Garay, 116-118.	93 256 29 48
Sala de lectura Trinitat Vella Foradada, 36.	93 345 70 16
Biblioteca Bon Pastor Estadella, 62.	93 498 02 16
Sala de lectura Baró de Viver Pg. Santa Coloma, 108, int.	93 345 73 93
Bibl. La Sagrera-Marina Clotet Camp del ferro, 1-3	93 340 86 75

SERVEIS SOCIALS

Centre de serveis socials de Sant Andreu Paixalet, s/n.	93 291 88 50
Centre de serveis socials Garcilaso Juan de Garay, 116-118.	93 243 17 27
Centre de serveis socials Franja Besòs Estadella, 64.	93 274 41 31

GENT GRAN

Casal gent gran Baró de Viver Pg. Santa Coloma, 104, int.	93 274 29 17
Casal gent gran Bascònia Bascònia, 42.	93 345 94 95
Casal de gent gran Bon Pastor Pg. Mollerussa, 3.	93 311 57 76
Casal gent gran Mossèn Clapés Gran de Sant Andreu, 467, ptge. interior	93 346 63 72
Casal gent gran La Palmera Olesa, 41-43.	93 351 67 55
Casal gent gran Navas Capella, 14.	93 433 13 44
Casal gent gran Sant Andreu Gran de Sant Andreu, 20.	93 311 14 11
Casal gent gran Trinitat Vella Madriguera, 38-42.	93 345 45 61

ALTRES SERVEIS

Oficina d'informació sobre les obres de la línia 9 de metro Pl. Jardins d'Elx, 1.	93 285 71 44
Arxiu municipal de Districte Segadors, 2.	93 291 69 32
C. de normalització lingüística Residència, 15.	93 274 03 56
Punt d'Informació i Atenció a la Dona (PIAD) Foradada, 36.	93 345 70 16

SERVEIS URGENTS I SEURETAT

U.T. Guàrdia Urbana Sant Andreu Sagrera, 179.	
Comissaria Mossos d'Esquadra Pg. Torras i Bages, 129-145.	
Emergències Guàrdia Urbana	092
Emergències Mossos d'Esquadra	088
Telèfon únic d'emergències	112
Urgències sanitàries	061
Cos Nacional de Policia Bombers	091 080

SALUT

CAP Bon Pastor Pg. Mollerussa, 1.	93 345 84 49
CAP Sant Andreu Av. Meridiana, 428.	93 274 54 90
CAP Via Barcino Via Barcino, 75.	93 274 17 84
CAP La Sagrera Garcilaso, 1-9.	93 243 10 80
Centre salut mental adults Sagrera, 179, 1r.	93 340 86 54
C. salut mental infantil i juvenil Dos de Juny, 301.	93 340 86 54
CAS Garbivent Sagrera, 179.	93 340 84 58

L'AGENDA

PARTICIPACIÓ

Horari d'atenció dels consellers i conselleres del Districte als barris

Congrés-Indians. Casal de barri Caliu-Congrés.

C. Manigua, 25-35. Enric Fernández-Velilla. Dilluns, de 17 a 18 h. Dijous, de 19 a 20 h.

Baró de Viver. Centre cívic Baró de Viver. Pg. Santa Coloma, 108, int. Noelia Torres. Dimecres, de 18 a 19 h. Divendres, de 9.30 a 10.30 h.

Bon Pastor. Centre cívic del Bon Pastor. Pg. Enric Sanchis, 12. Oriol Vicente. Dijous, de 19.30 a 20.30 h.

Navas. Casal de gent gran de Navas. C. Capella, 16. Javier Angulo. Dilluns, de 19.30 a 20.30 h.

La Sagrera. Centre cívic de La Barraca. C. Martí Molins, 29. Alberto Ferrer. Dijous, de 19.30 a 20.30 h.

Sant Andreu. Centre cívic de Sant Andreu. C. Gran de Sant Andreu, 111. Blanca Port. Dijous, de 17 a 18 h.

Trinitat Vella. Centre cívic de Trinitat Vella. C. Foradada, 36. Jordi Casares. Dijous, d'11.30 a 12.30 h, i divendres, de 18.30 a 19.30 h.

EXPOSICIONS

Fins al 25 de març

NYC-BCN-SGR...

Centre cívic La Sagrera-La Barraca (c. Martí Molins, 29).

Exposició fotogràfica de diferents ciutats des d'una perspectiva de dona.

Fins al 2 d'abril

IVè Trofeu Pere Gaspar (AEM)

Al centre cívic Sant Andreu (c. Gran de Sant Andreu, 111).

Mostra fotogràfica d'una selecció d'imatges presentades a l'actual convocatòria del concurs trofeu Pere Gaspar. Organitza la secció de fotografia de l'agrupament Excursionista Muntanya.

TEATRE

De l'1 al 10 d'abril

Hablamos

Al Sant Andreu Teatre (c. Neopàtria, 54).

Espectacle en clau d'humor a càrrec de Reugenio.

Preu: 14 euros (amb descomptes).

Més informació al telèfon: 93 345 79 30.

Dissabte 9 d'abril

Els gegants de la muntanya

22 h. Centre cívic La Sagrera-La Barraca

(c. Martí Molins, 29).

Obra de Luigi Pirandello. Una companyia de teatre arriba a la casa d'un grup de somniadors de l'art liderats pel mag Cotrone, qui els proposarà representar la seva obra davant dels "gegants de la muntanya". Preu: 2,50 euros.

INFANTILS

Dissabte 26 de març

Banyetes: un conte atabalat

12 h. Centre cívic Bon Pastor (pg. Enric Sanchis, 14).

Conte on els protagonistes són els diables i les tradicionals festes de correfocs.

Preu: 2,50 euros (gratuït per a menors de 6 anys).

Dimenge 27 de març

Orelles fredes, contes amb caliu

12 h. Biblioteca Ignasi Iglésias-Can Fabra (c. Segre, 24).

Activitat dins del cicle Lletra petita, inclosa al cicle Sac de rondalles, a càrrec de Mònica Martínez.

A partir de 4 anys.

Dimarts 29 de març

Contes del cel

18 h. a la Biblioteca Garcilaso (c. Juan de Garay, 116).

Activitat dins del cicle Lletra petita, inclosa al programa Sac de rondalles, a càrrec de Raquel de Manuel Mur. A partir de 4 anys.

Dimenge 10 d'abril

Flors, contes i colors

11 h. Biblioteca Ignasi Iglésias-Can Fabra (c. Segre, 24).

Activitat dins del cicle Lletra petita, inclosa al programa Sac de rondalles, a càrrec de Raquel de Manuel. A partir de 3 anys.

Dilluns 11 d'abril

Lupuuus!

18 h. Biblioteca Bon Pastor (Estadella, 62).

Activitat dins del cicle Lletra petita, inclosa al programa Sac de rondalles, a càrrec de Plansicols. A partir de 4 anys.

Dimarts 26 d'abril

Els contes de la Nana Bunilda

18 h. Biblioteca Garcilaso (c. Juan de Garay, 116-118).

Teatre amb objectes a partir de tres contes de l'autora: *La Nana Bunilda menja malsons*, *En Remigi, el campaner* i *En Gil i el paraigua màgic*. A càrrec de Mercè Rubí.

A partir de 3 anys.

Dijous 28 d'abril

El somriure de Daniela

18.15 h. a la Biblioteca Ignasi Iglésias-Can Fabra

(c. Segre, 24).

Activitat dins del cicle Lletra petita, inclosa al programa Llibres a escena, a càrrec de Rebeca Luciani i Sherezade Bardají. Una narradora i la il·lustradora de l'àlbum expliquen la història del somriure de la Daniela. Hi col·labora: Kalandraka/Hipòtesi.

A partir de 3 anys.

La nova estació de rodalies de la Sagrera-Meridiana entra en servei



Interior de la nova estació de Rodalies de la Sagrera-Meridiana.

VICENTE ZAMBRANO

És un dels pols estratègics de la xarxa de transport públic a l'àrea metropolitana de Barcelona, ja que donarà servei a quatre línies de rodalies de Barcelona i al metro

B. Sanchís

Ja funciona la nova estació la Sagrera-Meridiana, situada entre les estacions d'Arc de Triomf i Sant Andreu Arenal, que acull quatre

línies de tren i quatre més de metro. L'estació es distribueix en dos nivells. En el primer hi ha dos vestíbuls, als quals s'accedeix des de l'avinguda Meridiana amb els

carrers Olesa i Hondures (amb accés al metro). En el segon nivell hi ha una andana de 200 metres de longitud. Va entrar en funcionament el passat 20 de febrer.

Dies abans, l'alcalde, Jordi Hereu, va visitar la nova estació acompanyat pel ministre de Foment, José Blanco, i el conseller de Territori i Sostenibilitat, Lluís Recoder. L'alcalde va agrair als veïns de la Sagrera "la paciència i l'esperança dipositada en aquesta gran obra". I es va referir a la Sagrera, "com a intermediadora amb la ciutat, amb Espanya i amb Europa en un moment difícil on la millor manera de lluitar contra la crisi és a través de projectes com aquest". El conseller Recoder va fer ressaltar l'estació com un gran intercanviador. "Un projecte que dona impuls al fet que Barcelona tingui una xarxa de transport digna del segle XXI". El ministre de Foment va afirmar que "les ciutats no han de ser més grans, sinó millors, amb la mobilitat sostenible com a element clau, i com Barcelona és un referent en polítiques de sostenibilitat". L'alcalde va

recordar al conseller Lluís Recoder la importància de la línia 9 i "com és de fonamental connectar la Sagrera amb l'aeroport" davant dels advertiments de la Generalitat de paraitzar o retallar part d'aquesta infraestructura de la xarxa de transport públic de la ciutat.

La nova estació es distribueix en dos nivells. En el primer hi ha dos vestíbuls. En el segon, una andana de 200 m de longitud

Tots tres representants van remarcar el treball conjunt realitzat. Finalment, el president de l'AV la Sagrera, Josep Barberó, va agrair el projecte: "tot i les reivindicacions, és un dia per felicitar tothom pel projecte desenvolupat".



LA SAGRERA-MERIDIANA ES POSA EN MARXA

Amb una inversió de 34 milions d'euros, la nova estació de Rodalies de la Sagrera-Meridiana ja es troba plenament operativa. Situada entre les estacions de Sant Andreu Arenal i Arc de Triomf, el nou equipament donarà servei a les línies R3, R4, R7 de Rodalies de Catalunya, la regional R12, i a les línies 1, 5, 9, 10 i la futura línia 4 de metro. La nova estació també serà un punt neuràlgic, ja que es troba molt pròxima a la futura estació del tren d'alta velocitat.

Què opina de la nova estació de Rodalies de la Sagrera?

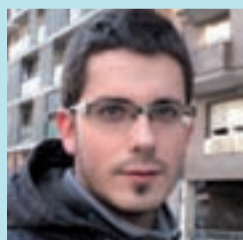

Albert Prunera
Estudiant

És molt positiu per al barri, perquè així començarà a ser un punt de comunicació molt important a la ciutat.



Cristina Subirats
Estudiant

M'encanta, et porta a tot arreu i és molt pràctica, ara ja no cal anar fins a plaça Catalunya per agafar el tren. Va molt bé.

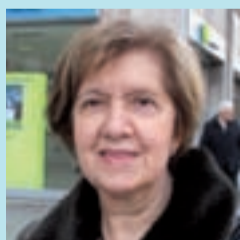

Romy Riba
Jubilada

Penso que és molt positiu per al barri, perquè ara tenim més comunicació amb l'interior i l'exterior de Barcelona.

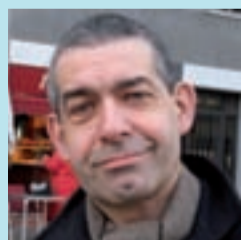

Joan Reyes
Comptador de producció

És beneficiosa, sempre que no hi hagi incidències. Per al barri és important pels enllaços que hi ha, i amb la futura estació del TAV serà un nucli molt ben comunicat.



Mònica del Castillo
Perruquera

Em sembla bé, a mi personalment em va perfecte, la tinc molt a prop de casa i tinc més combinacions amb el metro. Pel que fa a comunicació, és molt millor per al barri.



Andrés Montavez
Jubilat

Está muy bien porque facilita la comunicació en Barcelona i también con el exterior. Es importante que la gente tenga las cosas a mano.

ÀLBUM HISTÒRIC

J. M. Contel

Els orígens del barri de la Sagrera

En un indret del pla de Barcelona a tocar del rec Comtal i de l'antic camí que unia Barcelona amb el coll de Finestrelles i no gaire lluny de la riera d'Horta, al segle XV es va bastir una petita església sobre les restes d'una antiga capella privada dedicada a Sant Martí de Tours, de la qual hi ha referències al segle XI. Aquesta nova església agafà el nom de Sant Martí de Provençals i, situada al bell mig d'una gran extensió de terres, va acabar donant el nom a aquest antic poble de pla de Barcelona.

El perímetre més proper al voltant de l'església es considerava sagrat; això va derivar en sagrera o cellera, un espai en el qual es guardaven, en cellers i sitges, vins i grans a l'empara de l'església a fi de protegir-los de les possibles lluites que es podien produir en els seus contorns.

Així, doncs, el primer nucli urbà que es va formar a Sant Martí de Provençals és l'anomenat la Sagrera, pel fet de ser el més proper a l'església. Després, el següent la barriada del Taulat i Muntanya. El 1857, les barriades ja eren quatre. Per ordre d'importància, primer era la de Clot, la segona la de Muntanya, la tercera la de la Sagrera i la quarta la del Taulat. La Sagrera, però, continuava tenint importància, perquè tenia l'església parroquial, fins que es va inaugurar la nova parròquia del Clot el 1882, en què l'església passà a ser una tinença. A mesura que Sant Martí de Provençals anava creixent, augmentaven els seus barris. El 1886, ja n'hi havia dinou i el 1931 onze ja havien agafat una importància rellevant. Finalment, el barri de la Sagrera va quedar incorporat al Districte de Sant Andreu.

Si té fotografies o documents del seu barri, en pot fer donació a l'Arxiu Municipal del Districte, 93 443 22 65



Església de Sant Martí de Provençals i inici del nucli de Sant Martí. (Foto: Arxiu Municipal Districte Sant Martí)

ECONOMIA

"T'acompanyem" fa costat a les persones que busquen feina

"T'acompanyem" és un programa que es va posar en marxa al districte el maig de 2009 per donar suport a les persones que cerquen feina

Joan Anton Font

Buscar feina és una tasca que demana perseverança i una actitud positiva. El maig del 2009, al districte de Sant Andreu, s'hi va engegar el programa "T'acompanyem" per ajudar les persones que es troben a l'atur i cerquen feina. El suport es fa per mitjà de tutors voluntaris que fan ús de la seva experiència i coneixements per assessorar i orientar les persones que cerquen feina i fer-los veure que una de les claus de l'èxit és mantenir l'optimisme.

Des del seu inici fins al desembre de 2010, s'han aollit al programa un total de 318 persones –208 homes i 110 dones–, un 79% de les quals són del mateix districte de Sant Andreu.

L'Isidro Gutiérrez és un dels tutors voluntaris, a qui dona un cop de mà la seva assistent, la Marta Rello. També es deixa ajudar per les paraules d'Albert Einstein o d'Eduard Punset, o d'altres autoritats en l'art d'extreure el millor de l'és-



Sessió de T'acompanyem a la seu del Districte.

LUIS CLUA

ser humà. D'Einstein és una cita que diu que les crisis són una oportunitat per progressar, per millorar i on aflora la inventiva; l'Isidro no dubta a fer-la servir en els seus tallers.

Tutors voluntaris assessoren i orienten les persones que cerquen feina

Actualment, s'està fent la setena edició del programa. Es reuneixen els dilluns a la tarda a la seu del Districte en unes sessions on s'aprèn a guanyar confiança, a redactar bé el currículum i a afrontar una entrevista de treball. També s'hi treballa,

entre d'altres, la dinàmica de grup, que permet compartir experiències, sensacions i augmentar la seguretat. El dimarts es destina a les sessions personalitzades.

En el marc del programa "T'acompanyem", el Districte de Sant Andreu ha signat convenis amb empreses com La Maquinista, Urbaser, Eulen, Carrefour, Adecco, Telven o l'Eix Comercial de Sant Andreu, per facilitar l'accés a llocs de treball a les persones que s'acullen al programa. Els interessats poden deixar el currículum a la seu del Districte de Sant Andreu, a la plaça Orfila, 1.

Més informació:

tacompanyem@gmail.com
Telèfon: 93 291 69 15

EL TAULELL

Joan Anton Font



L'antic mercat, envoltat de tanques.

JULIO PARRALO

S'inicia l'enderroc del mercat del Bon Pastor

L'any 2009, les parades del mercat del Bon Pastor van abandonar les antigues instal·lacions per traslladar-se nou mercat provisional, un equipament més modern i lluminós. Aquest va ser el primer pas cap a la construcció del futur mercat. Tot just ara, s'inicia el pas següent: l'enderrocament de l'antic mercat i la urbanització provisional com a plaça. La demolició començarà per l'interior amb la supressió de les parades i, un cop buidat, es continuarà amb l'estructura. L'edifici del futur mercat estarà format per una planta baixa, on hi haurà les parades, i un supermercat. També

disposarà d'un soterrani, el qual allotjarà la zona de càrrega i descàrrega, les càmeres frigorífiques i un aparcament, amb 61 places per als paradistes i 219 per als veïns i veïnes del barri. Les plantes superiors es destinaran a habitatges per a gent gran. El projecte del nou mercat del Bon Pastor s'emmarca en el procés de transformació que està vivint el barri, que ha tingut fites clau com l'arribada del metro, la nova residència per a gent gran i l'edificació de nous habitatges per substituir les Cases Barates. La construcció del nou mercat donarà un fort impuls al comerç del Bon Pastor.

Frederica Montseny, nou espai cultural per a la Trinitat Vella

L'antiga Casa del Guarda del parc de la Casa de les Aigües es transforma en un nou espai cultural de la Trinitat Vella i un espai museïtzat sobre la història del subministrament d'aigua a la ciutat de Barcelona



La Casa del Guarda tindrà espai per a entitats del barri.

Daniel Venteo

Història i cultura es donen la mà al nou centre cultural Frederica Montseny, al barri de la Trinitat Vella. La popular Casa del Guarda del parc de la Casa de les Aigües, on dècades enrere hi havia el centre de distribució de les aigües procedents de la mina de Montcada i Reixac a Barcelona, estrena nova vida al servei del barri reconvertit en espai cultural per als veïns i alhora en un nou espai temàtic del Museu d'Història de Barcelona.

L'abastament d'aigües a la ciutat té una llarga tradició al districte de Sant Andreu. Històricament, pel seu territori ha passat, des de fa segles, el cèlebre rec Comtal d'origen medieval, a més de les aigües de

Montcada que conflüen, precisament, en l'actual parc de la Casa de les Aigües. La seva existència va arribar fins al 1914, quan un brot d'epidèmia va fer abandonar l'antic subministrament en superfície.

El nou equipament cultural s'emmarca en el procés de millora del barri

És per això que el nou equipament cultural, que porta el nom de la sindicalista anarquista i primera ministra de la història d'Espanya durant la Segona República, Frederica Montseny (1905-1994), està situat en un espai d'una gran densitat i significació històri-

ques per a la capital catalana. El barri de la Trinitat Vella està experimentant una profunda transformació urbana que l'integrarà plenament a la ciutat de Barcelona. I l'obertura d'aquest nou equipament cultural n'és una bona mostra, perquè combina un centre de barri i alhora un de ciutat amb una gran projecció urbana. La seva concepció ha estat possible, cal recordar-ho, gràcies a la iniciativa d'una entitat cultural del barri, la Comissió per a la Recuperació i la Divulgació de la Memòria de la Trinitat Vella, la qual amb el suport de l'Ajuntament ha aconseguit fer realitat aquest projecte, tot rehabilitant els tres edificis que formen aquest complex catalogat.



LA CASA DEL GUARDA, PATRIMONI DE LA CIUTAT

La Casa del Guarda que ara acull el nou equipament cultural Frederica Montseny formava part d'un complex d'instal·lacions industrials ideat per l'arquitecte municipal de Barcelona Pere Falqués Urpí l'any 1899, poc després de l'agregació de l'antic terme municipal de Sant Andreu de Palomar a l'actual Barcelona. La conversió en parc públic de l'antic recinte de la Companyia d'Aigües de Barcelona data de 1978 i en les últimes dècades d'ajuntament democràtic ha experimentat profundes millores.

Sant Andreu habilitarà una rampa per als aficionats a l'"skate"



Un jove skater davant de Can Fabra.

Belén Ginart

El monopati, que en el lègüatge propi de la cultura urbana s'anomena indefectiblement amb el seu terme anglès, *skate*, compta amb un gran nombre d'aficionats al districte. A les tardes és fàcil veure'ls exercitar-se davant de la Biblioteca Can Fabra. Però fa temps que els *skaters* del districte demanen alguna instal·lació adequada que els faci més fàcil la pràctica d'aquest

esport. Així, en els últims temps el Districte ha rebut prop de 350 instàncies amb la demanda d'alguna actuació urbanística que els permeti exercitar-se en condicions més bones. En resposta a aquesta reiterada demanda, s'ha decidit la instal·lació d'una rampa en la cruïlla entre els carrers Segre i Sant Adrià pensada especialment per als qui s'inicien en l'especialitat esmentada. Es tracta d'una estructura provi-

sional, mentre es negocia una instal·lació més definitiva al parc lineal de Cobriment de l'AVE, pendent d'acord entre les parts. Per a la instal·lació de la rampa provisional del carrer Segre, el Districte ha estudiat les diferents propostes presentades pels interessats, agrupats sota el nom de Confuse Skate. El recinte de la rampa estarà tancat a fi de regular-ne l'ús en un horari que no molesti els veïns.

NOTÍCIES

Navas celebra el Carnestoltes

El rei Carnestoltes no va faltar a la seva cita amb Navas. El divendres 4 de març, les famílies i els mestres de les escoles Emili Juncadella i Octavio Paz van fer una rua pel barri fins a la plaça Ferran Reyes. A la tarda, a la mateixa plaça, hi va haver un espectacle d'animació, una xocolatada i un concurs de disfresses. Totes les activitats s'han impulsat des del Pla Comunitari de Navas (<http://placomunitarinavas.org/>)

La regidora rep els participants al Camp de la Pau

Gemma Mumbrú va rebre els vuit alumnes de 3r d'ESO de l'Institut Príncep de Viana que el novembre passat van participar al Camp de la Pau Valparaíso 2010, a Xile. La trobada amb els estudiants va tenir lloc el 16 de febrer, a la seu del Districte. Els nois i noies van explicar a la regidora com va ser l'experiència de debatre sobre la diversitat, el respecte o la sostenibilitat amb altres joves d'arreu del món.



LUIS CLUA

La Filadora i els Patufets de Navas

Els veïns i veïnes han escollit La Filadora com a nom per a la futura escola bressol de la Fabra i Coats, a Sant Andreu, la qual obrirà el gener del 2012. Aquesta denominació ret homenatge a les dones que treballaven a l'antiga fàbrica tèxtil. A Navas, la denominació triada per a l'escola bressol que s'està construint a les casernes és Els Patufets de Navas.

Centre Cultural Andalus Baró de Viver

El Centre Cultural Andalus Baró de Viver celebra aquest any el seu quinzè aniversari. Des de la seva creació, aquesta entitat ha estat present a totes les activitats culturals que es fan al barri. El Centre Cultural té la seu al centre cívic Baró de Viver (pg. Santa Coloma, 110), on fan tallers de sevillanes de diferents nivells. Celebraran l'aniversari el juny, durant la Festa Major del barri.

EQUIPAMENTS

Un mural recorda la història del barri de Baró de Viver



Unes veïnes miren les fotografies del mural.

Alexandra Rubio

El passat 11 de febrer es va descobrir l'aire lliure la memòria i l'evolució d'un barri industrial creat el 1929 amb la construcció de 381 cases barates. Un conveni de col·laboració entre la Universitat de Barcelona i l'Ajuntament ha fet possible la creació d'un mural de 524 m² d'imatges impreses sobre les pantalles acústiques del passeig Santa

Coloma, que explica minuciosament la història de Baró de Viver. Els plafons del mural mostren fotografies cedides per veïns i veïnes del barri. S'hi destaquen les de la riuada del 1943, l'excepcional nevada de 1962 i la inauguració del nus de la Trinitat i les rondes l'any de les olimpíades.

La presentació del Mural de la Memòria va fer-se davant del primer plafó de l'ex-

posició i va comptar amb la presidència de la regidora del Districte, Gemma Mumbrú, que estava acompanyada per membres de la junta de l'associació de veïns del barri, amb Miquel Cubilles com a portaveu, i la vicerectora de la UB, Isabel García. Tots tres van dedicar unes paraules d'agraïment a les persones i associacions que han participat en aquesta proposta d'art al carrer, una iniciativa del Centre de Recerca Polis-GRC Art, Ciutat, Societat, que va començar a col·laborar amb entitats del barri el 2004. Un cop estrenat el primer plafó, els primers veïns es van acostar a contemplar les imatges. Alguns, amb més nostàlgia, comentaven anècdotes d'aquells primers anys de vida al barri, com la Dolores Campayo, que va viure en una de les cases barates i recorda com els dimecres tots els qui vivien al seu carrer es barallaven per rentar la roba a la cantonada del costat de casa seva.

Entre els assistents, també van ser-hi presents els alumnes del màster de la UB de disseny urbà i que van treballar en la construcció del mural. La Verònica n'és un exemple: "En el fons, el mural és una petita intervenció que reafirma la identitat del barri".

LLIBRES

'Carnet de Voyage' pels barris

La col·lecció de "Quaderns de viatge" ja compta amb cinc volums: *Poble Sec-Montjuïc*, de Marnel Andreu; *Tombs pel barri Gòtic*, d'Stéphane Carteron; *Un dia a Gràcia*, de Pep Montserrat, i *Les Corts* i *Un dia al Born*, tots dos de Juliet Pomés. Un passeig per descobrir, a través dels dibuixos de reconeguts il·lustradors, els barris de Barcelona.

Carnet de Voyage

Edita: Ajuntament de Barcelona
PVP: 15 euros



★ ELS GRUPS MUNICIPALS OPINEN

Plegats evitarem polítiques de dretes

PSC. Gemma Mumbrú



Hem completat àmpliament la feina que ens vam proposar al Pla d'Actuació del Districte. Ho hem fet des d'un vessant progressista per transformar la realitat i avançar en l'estat del benestar. S'han facilitat terrenys a la Generalitat per fer escoles, centres sanitaris i residències per a gent gran. Hem triplicat les places d'escoles bressol, hem millorat el metro i el bus, hem fet habitatge públic i hem apostat per la cultura acostant-la a tots els barris. A l'Ajuntament entenem que són moments d'austeritat. De fet, malgrat que no li agradi a l'oposició, som l'administració més solvent de tot l'Estat espanyol. Per aquest motiu no podem compartir la política de paràlisi econòmica de la Generalitat, que sembla una estratègia de retallada de les fites aconseguides en salut, educació i cultura per conduir-nos amb resignació al camí d'una ferotge privatització dels serveis bàsics. Tots plegats evitarem aquestes polítiques de dretes.

CiU defensa Sant Andreu

CiU. Raimond Blasi



El passat 2 de març vam celebrar el darrer Plenari del Districte. D'una banda em va saber greu que l'equip de govern (PSC i ICV) no permetés fer el balanç del PAD, el Pla d'Actuació del Districte. Crec que indica clarament el que ha passat aquests darrers quatre anys. Per una altra, lamento aquesta nova actitud reivindicativa que de cop i volta i en qüestió de dos mesos alguns partits han experimentat. Ho lamento perquè hi ha hagut massa oportunitats perdudes al llarg del mandat per falta de lideratge i de defensa dels interessos de la ciutat de Barcelona i del districte de Sant Andreu. I ho lamento perquè creuen que això pot generar un desgast a CiU, que aporta il·lusió i propostes de futur. Des de CiU defensarem els interessos de Barcelona davant de qui faci falta i a on faci falta. I des de CiU Sant Andreu continuarem defensant el districte davant el pròxim alcalde de Barcelona. Això sí, amb lleialtat institucional!

Recuperem Sant Andreu

PPC. Alberto Fernández



Durant aquest mandat, Sant Andreu té dos clars exemples de la falta de lideratge d'Hereu. D'una banda, les casernes de Sant Andreu continuen essent un gran solar i els equipaments projectats continuen patint retards, sobretot el CAP, tan important per al barri. I d'altra banda la Sagrera que cada cop es programa per a més tard, tot i que ha d'unir Barcelona amb l'alta velocitat europea. Però als veïns de la Trinitat el que els preocupa és la manca de protecció davant la droga que es mou al barri. Des del PP volem capgirar aquesta situació treballant als barris i escoltant els veïns per recuperar Sant Andreu. El cambio es imprescindible; los mismos llevan 32 años en el gobierno, y lejos de resolver los problemas los han agravado. Trias quiere un cambio de gobierno, pero no descarta gobernar con los ingredientes del tripartito. Sólo la fortaleza del PP garantiza el cambio, en la buena dirección, sin tripartitos, ni sociovergencias, ni pactos de Trias, ERC, Laporta.

Inversió o retallades?

ICV-EUiA. Quim Mestre



Durant aquest mandat, Barcelona ha viscut una allau de micro-transformacions fruit d'un esforç inversor que des de l'Ajuntament hem focalitzat en la proximitat, en l'atenció a la vida quotidiana dels barcelonins i barcelonines. Hem desplegat una xarxa renovada de 40 centres de serveis socials, hem construït prop de 50 noves escoles bressol, una desena de biblioteques, 14 casals de gent gran, estem remodelant els mercats, millorant parcs i carrers, instal·lant ascensors... Al districte de Sant Andreu, s'hi ha concretat més d'una d'aquestes iniciatives. El context de crisi no ens ha frenat, l'exigència d'austeritat l'hem adreçada cap a la despesa que no signifiqui una afectació directa en els drets socials i en la cobertura de necessitats de la gent. Però CiU ja ha anunciat la intenció d'estroncar aquest procés, renunciant a construir equipaments projectats o, fins i tot, no posant en marxa alguns ja acabats. Des d'ICV-EUiA, ho confrontarem.

La ciutat justa i lliure

ERC. Ester Capella



Barcelona ha de tenir més poder polític per poder decidir, la qual cosa significa més poder econòmic i la suma d'ambdós comporta la possibilitat de fer les polítiques socials necessàries per aconseguir una ciutat més cohesionada, capdavantera en polítiques socials i on tothom gaudeixi de les mateixes oportunitats. La nostra capital ha de ser una comunitat social de vincles cívics entre persones. En definitiva, Barcelona ha d'exercir el seu lideratge en tant que capital de Catalunya. Durant aquests darrers quatre anys he estat la regidora adscrita d'ERC al districte, fet que m'ha permès establir vincles de relació amb persones i entitats de tots els barris i conèixer les seves realitats i necessitats. Defensem que cal implicar la ciutadania en la presa de decisions, que cal estar al costat de les persones, conèixer els seus neguits, les seves necessitats i les seves il·lusions, per fer possible la ciutat justa i lliure que volem que Barcelona esdevingui.

POLIESPORTIU

Sant Andreu, escenari de la final de la copa del Rei de waterpolo

La final de la copa del Rei va sorprendre la graderia pel seu final inesperat. El Barcelona va guanyar-la davant el Barceloneta

Pere S. Paredes

El Club Natació Barcelona (CNB) es va proclamar campió de la XXV copa del Rei de waterpolo en guanyar al CN Atlètic Barceloneta (3-7), club que havia aconseguit ser campió de les últimes cinc edicions. Després d'aquest triomf, els homes de Toni Esteller han igualat a vuit títols amb el seu rival, sobretot gràcies a una gran tasca defensiva. Al final de la copa, celebrada en les piscines Pere Serrat del club de Sant Andreu per segon any consecutiu, el seu porter internacional i capità Iñaki Aguilar va ser escollit com a millor jugador de la competició.

Amb aquest triomf, els jugadors del Barcelona van tallar una ratxa formidable del Barceloneta, que havia guanyat les cinc últimes temporades Lliga, Copa i Supercopa amb cinc triplets (2006-2010), és a dir, quinze títols seguits aconseguits amb 156 victòries, un empat i tres derrotes en 160 partits. D'aquesta



Un moment de la final de la copa de waterpolo.

manera, la Copa torna a les vitrines dels homes d'Esteller, que han estat tercers classificats en la Divisió d'Honor, després de vèncer en

Els jugadors del CN Barcelona, Aguilar i Mallarach, claus en la final copera

quarts al Canoe (13-7) i en semifinals al Sant Andreu (12-3).

Entre els homes més reconeguts d'aquesta competició, que va tenir lloc entre l'11 i el 13 de febrer, el jugador

del CNB Blai Mallarach, es va emportar el trofeu al Màxim Golejador de la XXV edició de la copa del Rei.

Els equips que van prendre part en aquesta edició de la copa del Rei de waterpolo, a més a més dels finalistes, van ser: el CN Sant Andreu, el CN Terrassa, el CN Sabadell, el CN Mataró Quadis, el Real Canoe CN i el WP Navarra.

Més informació:

CN Sant Andreu
Rambla Fabra i Puig, 47
Tel 93 345 67 89
www.cnsandreu.com

SERVEI PÚBLIC

Bons hàbits per reduir el consum energètic

Redacció

Sempre és bo estalviar, però en temps de crisi econòmica com l'actual encara ho és més. Amb petits gestos i adquirint alguns bons hàbits és possible reduir el consum energètic a les cases. A més, es contribueix a reduir les emissions de CO₂ i altres contaminants.

Hi ha tres punts bàsics on es pot reduir el consum d'energia a les llars: en calefacció, en refrigeració i en llum. A l'hivern, cal tenir el termòstat, com a màxim, a 20° centígrads. Cada grau de més comporta un 8% més de consum. També és important no tapar els

radiadors i no tenir-los engegats en habitacions que no s'utilitzin, o, en tot cas, tenir-hi el termòstat a 17° C. És recomanable ventilar les habitacions cada dia, durant 10 minuts; la millor hora per fer-ho és al migdia.



VICENTE ZAMBRANO

A l'estiu també cal anar amb compte amb els termòstats. El de l'aire condicionat no ha de baixar de 25 °C. Cada grau de menys comporta un 8% més de consum. És important que els aparells estiguin on no toqui el sol, que tinguin una bona circulació d'aire i que es revisin un cop a l'any. Quan sortim de casa, cal apagar els aparells d'aire condicionat. També cal apagar els llums a les habitacions on no hi hagi ningú. Aquest és un dels punts a tenir en compte amb l'enllumenat. I és una bona idea canviar les bombetes incandescentes per les de baix consum. I, sobretot, aprofitar al màxim la llum natural. Finalment, en llocs d'ús comunitari és una bona idea tenir-hi temporitzadors o detectors de presència.

MULTIMÈDIA

TELEVISIÓ

BTV

"Connexió Barcelona".

De dilluns a divendres, de 18 a 19.45 h
 "Info Barris". Dimarts, a les 13.05 h.

Canal 26 TDT

www.btv.cat

www.btvnoticies.cat

RÀDIO

Districte 9 Ràdio - 100.4 FM

Pg. Enric Sanchís, 12. Tel. 93 278 24 04

Ràdio Trinitat Vella - 91.6 FM

www.rtv-fm.com

COM Ràdio - 91.0 FM

Travessera de les Corts, 139.

Tel. 93 508 06 00

PUBLICACIONS

Gent del Barri. La Revista de Nou Barris i Sant Andreu

Pg. Valldaura, 162. Tel. 93 427 33 61

Sant Andreu de Cap a Peus

Balary i Juvany, 14 Tel. 93 345 9698

www.avvsantandreu.cat/capapeus.html

Tota la Sagrera

Martí Molins, 29. Tel. 93 408 13 34

La Nova Veu de Sant Andreu

Tel. 93 346 72 03

Forat del vent

Ignasi Iglésias, 33. Tel. 93 346 39 90

Edició digital: www.foratdelvent.cat

Nova Navas

Biscaia, 12. Tel.: 93 340 51 85

AcelObert. La Sagrera/Navas/El Congrés i els Indians

C. Indústria, 137-147.

www.acelobert.com

INTERNET

Notícies a Bcn.cat



Ofereix les darreres notícies que ocorren a la ciutat tant del mateix Ajuntament com dels ciutadans, els equipaments o les activitats culturals i d'oci.

www.bcn.cat

Bloc de Barcelona



L'Ajuntament posa en marxa el Bloc de Barcelona amb l'objectiu de difondre l'activitat de la ciutat alhora que potencia el diàleg entre aquesta i els seus ciutadans.

w1.bcn.cat/barcelonablog/

ENTREVISTA**Pere Fernández**, president dels Amics de la Fabra i Coats

“La funció principal va ser preservar tot el que va quedar dins de la fàbrica”

Quan la fàbrica Fabra i Coats va tancar les portes, un grup d'extreballadors prejubilats de l'empresa endegaren una croada per salvar els edificis i els diferents materials i documents d'aquesta fàbrica inseparable de la història del barri



Josep Maria Contel

Quan es va crear l'associació?

El mes de setembre de 2006, quan tres extreballadors de l'empresa, Antonio Martínez Payet, Jordi Gili Albella i jo, vam decidir que tot això no es podia perdre. L'empresa havia venut tota la fàbrica a la immobiliària Renta Corporación, i vam comprovar que volien especular fent edificis d'habitatges. Fins i tot ja tenien els plànols fets i havien tirat a terra totes les naus del ram de l'aigua, per aixecar tres torres d'uns trenta pisos d'alçada cadascuna.

I què van fer?

Ens vam començar a mobilitzar anant a diferents estaments oficials, entre els quals l'Ajuntament, fins que al cap de moltes negociacions aconseguírem que l'Ajuntament comprés tot el recinte de la Fabra i Coats.

I després?

Quan vam saber que el recinte era propietat de l'Ajuntament de Barcelona, començarem a contactar amb diferents entitats del barri i el Museu

d'Història de la Ciutat, ja que el nostre objectiu era que no enderroquesin cap altre edifici emblemàtic, perquè la nostra finalitat era conservar la memòria històrica d'aquesta empresa que ja feia 170 anys que s'havia instal·lat a Sant Andreu.

Quan passen a funcionar com a entitat?

Al principi del 2007 començarem a fer socis i fins avui, que som a la ratlla dels tres-cents. Vista la volada que està agafant tot això hem creat també el web www.amicsfabraecoats.ea26.com, que ara estem acabant de perfilar.

Quina és la funció de l'entitat?

Fer visites culturals, visites periòdiques al Museu d'Història de Barcelona -MUHBA-, a escoles i entitats de tot Barcelona que ens demanen veure el que estem fent.

I com a entitat?

La funció principal va ser preservar tot el que va quedar dins de la fàbrica i que l'empresa ens va cedir sota un document oficial del director general de la Fabra Coats. Així, tota la maquinària i documentació que hi havia dins de la fàbrica s'integrarà en el futur arxiu i museu d'interpretació del



JOSEP MARIA CONTEL

Pere Fernández amb un casc del cos de bombers de la Fabra i Coats.

treball que estarà integrat dins del MUHBA. A més a més, com a entitat fem sortides, excursions, xerrades, entre altres coses.

Quins materials van trobar?

En cinc anys hem recuperat tota classe d'estris, maquinària i documents que, guardats, ocupaven mil cent metres lineals. Ara, després de ser classificats i esporgats pel Museu d'Història de Barcelona, han quedat en set-cents metres.

“La maquinària i els estris, unes 1.200 peces de tota mena, estan classificats i fotografiats”

En quina fase està tot el que han recuperat?

Està tot guardat i classificat en caixes antihumitat i un vuitanta per cent també està escanejat. Pel que fa a la maquinària i els estris, unes mil dues-centes peces de tota mena estan classificades i fotografiades. De tot aquest

material, una de les coses que ens sembla més important és el conjunt de peces que hi ha de l'equip del cos de bombers de la fàbrica, com ara escales, carros, llances, extintors de l'època, pistoles de fogueig, etc.

De tot el que han recuperat, què és el més interessant o curiós?

Segurament el historial mèdic, perquè a través de totes les revisions als treballadors hi ha molta documentació sobre les malalties que podien sorgir. A través d'aquesta documentació es pot veure com la pols del cotó, dins del primer procés del fil, afectava les vies respiratòries d'algunes dones que treballaven en aquest departament.

La recerca d'elements patrimonials ja és tancada?

El procés de recuperació de documents i estris conservats dins de la fàbrica ja fa temps que el vam tancar, però el que encara és obert és el procedent dels extreballadors o familiars seus, que ens van portant tota mena de documentació, fotos, carnets, medalles commemoratives, contractes, nòmimes, etc. I tot això pensem que és molt important per a l'arxiu i el futur museu.

S'incrementa a 6 cops per setmana la neteja dels carrers.

Per a més informació entra a

www.bcn.cat/mediambient

**Barcelona et respon.
Aprofita-la més.**



Ajuntament de Barcelona

www.bcn.cat