

INFORMES ESTADÍSTICS

La població estrangera a Barcelona

Gener 2009

Darrers números de la Col.lecció Informes Estadístics:

- 01 La població estrangera a Barcelona. Gener 2005
- 02 Dades bàsiques del món laboral a Barcelona. 2004
- 03 Cens de vehicles de la ciutat de Barcelona. 2004
- 04 Les activitats econòmiques a Barcelona. 2004
- 05 El moviment demogràfic de Barcelona. 2004
- 06 La població estrangera a Barcelona. Gener 2006
- 07 Cens de vehicles de la ciutat de Barcelona. 2005
- 08 El moviment demogràfic de Barcelona. 2005
- 09 Les activitats econòmiques a Barcelona. 2005
- 10 La població estrangera a Barcelona. Gener 2007
- 11 Dades bàsiques del món laboral a Barcelona. 2006
- 12 Cens de vehicles de la ciutat de Barcelona. 2006
- 13 El moviment demogràfic de Barcelona. 2006
- 14 Característiques de la població de Barcelona segons el Padró Municipal. Juny 2007
- 15 La població estrangera a Barcelona. Gener 2008
- 16 Dades bàsiques del món laboral a Barcelona. 2007
- 17 Cens de vehicles de la ciutat de Barcelona. 2007
- 18 El moviment demogràfic de Barcelona. 2007
- 19 Característiques de les llars de Barcelona segons el Padró Municipal. Juny 2007
- 20 Característiques de la població de Barcelona segons el Padró Municipal. Juny 2008

Autor: Departament d'Estadística
Direcció: Cristina Càrcel

Equip de treball: Carme Pujol
Ramon Ma. Canals
Ana Cardona
Rosa García
Sara Plaza
Ricardo Rocha
Pura Tomàs

Dipòsit legal: B-46.377-2007
ISSN de la col.lecció 1888-0142
ISSN del títol 1888-0150

PRESENTACIÓ

El Departament d'Estadística presenta les xifres i indicadors de la població estrangera resident a Barcelona i la seva evolució.

El treball s'estructura en dues parts. A la primera part, es fa un anàlisi aprofundida de les característiques de la població estrangera resident a la ciutat de Barcelona, a partir de la lectura del fitxer de padró continu de la població amb data 1 de gener de 2009. La lectura dóna un total de 294.918 residents estrangers empadronats a la ciutat de Barcelona, que representen el 18,1% del total de la població resident a la ciutat.

El nombre de residents d'origen estranger ha incrementat durant l'any 2008 en 14.101 persones. L'increment interanual durant el 2007 va ser del 5,0%.

L'any 2006 cal considerar-lo com excepcional atès que la disminució d'empadronats estrangers es va deure fonamentalment al efecte de l'entrada en vigor de la normativa sobre la caducitat del padró dels residents d'origen extracomunitari sense permís de residència permanent que va suposar donar de baixa a 32.874 empadronats. S'ha de tenir present també, que en el moment del tancament d'aquest informe quedaven pendents de donar de baixa algunes baixes per caducitat del padró. Fet que es pot traduir en una sobrevaloració dels estrangers en la xifra total.

Cal recordar que la llei que regula al padró permet l'empadronament de persones sense domicili fix. A efectes purament administratius se'ls assigna l'adreça de les dependències municipals dels serveis socials dels districtes municipals.

En aquest informe, igual que s'ha fet en anys anteriors, s'ha optat no incloure aquests estrangers sense domicili fix en cap districte; d'aquesta manera no s'alteren els resultats territorials. S'ha creat un "no consta districte de residència" per incloure aquests casos.

A la segona part de l'informe es realitza un recull de dades estadístiques sobre la població estrangera resident a la ciutat, quan això és possible, o bé a d'altres àmbits superiors, quan no es disposa d'informació referida al municipi. S'analitzen, entre d'altres temàtiques, el mercat de treball, l'ensenyament, el moviment demogràfic, el reagrupament familiar i la propietat dels vehicles i es compara el pes de la població estrangera de Barcelona amb d'altres àmbits territorials.

PART II: RECULL D'ALTRES DADES ESTADÍSTIQUES DELS ESTRANGERS

	Pàg.
1. Estrangers i mercat de treball	
1. Perfil de l'atur registrat per nacionalitats a Barcelona. 2008	99
2. Perfil dels contractes registrats per nacionalitats a Barcelona. 2008	100
3. Perfil dels contractes registrats a estrangers per àmbits territorials. 2008	101
2. Estrangers i ensenyament	
1. Perfil dels alumnes no universitaris per nacionalitats a Barcelona. Curs 2007-08	105
2. Població i alumnes no universitaris per nacionalitats a Barcelona. 2008	106
3. Evolució dels alumnes no universitaris per nacionalitats a Barcelona. 2003-2008	107
4. Alumnes no universitaris per nacionalitats i districtes. Curs 2007-08. Absoluts	108
5. Alumnes no universitaris per nacionalitats i districtes. Curs 2007-08. Percentatges	109
6. Perfil dels alumnes estrangers no universitaris per àmbits territorials. Curs 2007-08	110
3. Població estrangera a d'altres àmbits territorials	
1. Evolució de la població estrangera per àmbits territorials i municipis. 2006-2008	113
2. Rànquing de nacionalitats a Barcelona. 2008	114
3. Població estrangera d'algunes ciutats europees	114
4. Perfil dels estrangers amb targeta de residència per àmbits territorials. 2007	115
5. Estrangers amb targeta de residència per continents, nacionalitats i àmbits territorials. 2007	116
4. Moviment demogràfic	
1. Evolució del moviment demogràfic per nacionalitat a Barcelona. 2003-2007	119
2. Naixements per districtes i nacionalitat. 2003-2007	120
3. Naixements per barris i nacionalitat. 2007	121
4. Evolució dels naixements per nacionalitat del pares. 2003-2007	122
5. Evolució d'indicadors de natalitat per nacionalitat. 2003-2007	122
6. Evolució dels naixements per nacionalitat i edat de la mare. 2003-2007	123
7. Evolució de l'edat mitjana de la mare segons ordre de naixement dels fills. 2003-2007	124
8. Naixements per nacionalitat dels pares. 2007	124
9. Indicadors de natalitat per nacionalitats a Barcelona. 2006	125
10. Naixements de mare estrangera per àmbits territorials. 2004-2007	126
11. Defuncions per districtes i nacionalitat. 2003-2007	126
12. Defuncions per barris i nacionalitat. 2007	127
13. Principals nacionalitats dels naixements i defuncions a Barcelona. 2007	128
14. Evolució dels matrimonis per nacionalitat i edat mitjana dels cònjuges. 2003-2007	129
15. Evolució dels tipus de matrimonis per nacionalitat. 2003-2007	129
16. Immigrants per districtes i nacionalitat. 2003-2007	130
17. Emigrants per districtes i nacionalitat. 2003-2007	131
18. Altes per omissió per districtes i nacionalitat. 2003-2007	132
19. Baixes per inscripció indeguda i caducitat per districtes i nacionalitat. 2004-2007	133
20. Immigrants per barris i nacionalitat. 2007	134
21. Emigrants per barris i nacionalitat. 2007	135
22. Altes per omissió per barris i nacionalitat. 2007	136
23. Baixes per inscripció indeguda i caducitat per barris i nacionalitat. 2007	137
24. Principals nacionalitats dels immigrants, emigrants, omissions i inscripcions indegudes/caducitat a Barcelona. 2007	138
25. Rànquing de municipis de procedència dels dels immigrants a Barcelona per nacionalitat. 2007	139
26. Rànquing de municipis de destinació dels emigrants de Barcelona per nacionalitat. 2007	140
27. Rànquing de municipis del saldo migratori de Barcelona per nacionalitat. 2007	141
5. Reagrupament familiar a Barcelona	
1. Evolució de les sol·licituds per districtes. 2005-2008	145
2. Evolució de les sol·licituds per nacionalitat. 2005-2008	145
6. Estrangers i vehicles	
1. Tipus de vehicle segons nacionalitat del propietari. 2008	149
2. Turismes segons nacionalitat del propietari per districtes. 2008	149
3. Motos segons nacionalitat del propietari per districtes. 2008	149
4. Turismes segons nacionalitat del propietari per barris. 2008	150
5. Motos segons nacionalitat del propietari per barris. 2008	151

Í N D E X

PART I: PERFIL DE LA POBLACIÓ ESTRANGERA A BARCELONA. GENER 2009

	Pàg.
1. Evolució de la població estrangera a Barcelona. 2001-2009	
1. Per continents	11
2. Resum del període 2008-2009	12
3. Mapa de la població estrangera. Absoluts	13
4. Mapa de la població estrangera. Percentatges	15
5. Per països d'Europa	17
6. Per països d'Àsia	18
7. Per països d'Àfrica	19
8. Per països d'Amèrica	20
9. Per països d'Oceania	21
2. Perfil dels estrangers a Barcelona segons àrees geogràfiques. Gener 2009	
1. Dades generals	25
2. Edat i sexe	26
3. Gràfics de les piràmides d'edat dels estrangers	27
4. Lloc de naixement	29
5. Evolució del perfil dels estrangers	30
3. Perfil dels col·lectius més nombrosos a Barcelona. Gener 2009	
1. Evolució per països	33
2. Itàlia	34
3. Equador	35
4. Pakistan	36
5. Bolívia	37
6. Perú	38
7. Marroc	39
8. Xina	40
9. Colòmbia	41
10. França	42
11. Argentina	43
12. Brasil	44
13. Filipines	45
14. Alemanya	46
15. República Dominicana	47
16. Mapa de la població de nacionalitat italiana	49
17. Mapa de la població de nacionalitat equatoriana	51
18. Mapa de la població de nacionalitat pakistanesa	53
19. Mapa de la població de nacionalitat boliviana	55
20. Mapa de la població de nacionalitat peruana	57
21. Mapa de la població de nacionalitat marroquina	59
22. Mapa de la població de nacionalitat xinesa	61
23. Mapa de la població de nacionalitat colombiana	63
24. Mapa de la població de nacionalitat francesa	65
25. Mapa de la població de nacionalitat argentina	67
26. Mapa de la població de nacionalitat brasilera	69
27. Mapa de la població de nacionalitat filipina	71
28. Mapa de la població de nacionalitat alemanya	73
29. Mapa de la població de nacionalitat dominicana	75
4. La població estrangera per districtes i barris. Gener 2009	
1. Evolució als districtes. 2005-2009	79
2. Evolució als districtes. 2008-2009	79
3. Evolució per barris. 2008-2009	80
4. Perfil dels estrangers	81
5. Rànking de nacionalitats al districte 1. Ciutat Vella	82
6. Rànking de nacionalitats al districte 2. Eixample	83
7. Rànking de nacionalitats al districte 3. Sants- Montjuïc	84
8. Rànking de nacionalitats al districte 4. Les Corts	85
9. Rànking de nacionalitats al districte 5. Sarrià-Sant Gervasi	86
10. Rànking de nacionalitats al districte 6. Gràcia	87
11. Rànking de nacionalitats al districte 7. Horta-Guinardó	88
12. Rànking de nacionalitats al districte 8. Nou Barris	90
13. Rànking de nacionalitats al districte 9. Sant Andreu	92
14. Rànking de nacionalitats al districte 10. Sant Martí	93

PART I: PERFIL DE LA POBLACIÓ ESTRANGERA A BARCELONA. GENER 2009

1. Evolució de la població estrangera a Barcelona. 2001-2009

1.Evolució de la població estrangera a Barcelona. 2001-2009

1.Per continents

	Gener 2001	Gener 2002	Gener 2003	Gener 2004	Gener 2005	Gener 2006	Gener 2007	Gener 2008	Gener 2009	Taxa creixement 2009-2008
TOTAL ESTRANGERS	74.019	113.809	163.046	202.489	230.942	260.058	250.789	280.817	294.918	5,0
% sobre tota la població	4,9	7,6	10,7	12,8	14,2	15,9	15,6	17,3	18,1	
Europa	16.286	22.924	33.111	44.483	52.835	63.195	71.662	85.105	90.388	6,2
Unió Europea (dels 27)	13.786	18.467	26.240	35.586	42.576	51.144	59.688	71.405	76.022	6,5
Unió Europea (dels 15)	12.712	16.211	21.873	29.851	35.356	42.283	50.544	59.058	63.415	7,4
Resta Unió Europea	1.074	2.256	4.367	5.735	7.220	8.861	9.144	12.347	12.607	2,1
Europa central i oriental	1.884	3.757	6.067	7.840	9.068	10.712	10.489	12.019	12.614	5,0
Resta d'Europa	616	700	804	1.057	1.191	1.339	1.485	1.681	1.752	4,2
Àsia	12.175	17.934	26.412	30.954	36.810	42.507	39.552	47.302	52.938	11,9
Orient mitjà	893	1.147	1.346	1.607	1.812	1.910	1.595	1.742	1.955	12,2
Àsia central	7.012	11.604	18.528	21.375	26.204	31.462	29.727	36.378	40.947	12,6
Sud-est Asiàtic	3.534	4.302	5.435	6.535	7.190	7.434	6.872	7.826	8.562	9,4
Japó	736	881	1.103	1.437	1.604	1.701	1.358	1.356	1.474	8,7
Àfrica	10.044	13.893	17.002	19.321	20.818	22.336	19.080	20.408	21.665	6,2
Àfrica del nord i Magrib	8.242	11.291	13.939	15.725	16.827	17.947	15.330	16.114	16.704	3,7
Àfrica Subsahariana	1.525	2.244	2.638	3.106	3.448	3.790	3.239	3.749	4.337	15,7
Àfrica central i meridional	277	358	425	490	543	599	511	545	624	14,5
Amèrica	35.378	58.944	86.364	107.517	120.197	131.694	120.232	127.668	129.563	1,5
Amèrica del nord	1.170	1.413	1.930	2.631	3.268	3.746	3.011	3.093	3.553	14,9
Amèrica central	6.985	9.003	11.978	15.168	17.447	19.462	17.253	19.399	20.629	6,3
Amèrica del sud	27.223	48.528	72.456	89.718	99.482	108.486	99.968	105.176	105.381	0,2
Oceania	99	114	157	214	282	326	263	271	306	12,9
Apàtrides i països sense relació	37	(1)	(1)	(1)	(1)	(1)	(1)	63	58	-

(1) Aquest any no estan comptabilitzats.

Font: Departament d'Estadística. Ajuntament de Barcelona.

1. Evolució de la població estrangera a Barcelona. 2001-2009

2. Resum del període 2008-2009

<i>Rànkings de nacionalitats</i>		<i>Nacionalitats que més han augmentat durant l'any, en xifres absolutes (1)</i>		<i>Nacionalitats que més han augmentat durant l'any, en termes relatius (%) (1)</i>	
Itàlia	22.684	Itàlia	1.841	Mauritània	73,8
Equador	22.210	Pakistan	1.769	Gàmbia	45,1
Pakistan	17.735	Xina	1.138	Nepal	35,7
Bolívia	17.672	Índia	1.029	Turquia	33,1
Perú	15.613	França	897	Taiwan	29,9
Marroc	14.402	Brasil	656	Ghana	29,7
Xina	14.076	Filipines	608	Letònia	26,3
Colòmbia	13.521	Mèxic	538	Hongria	24,3
França	13.454	Colòmbia	489	Tailàndia	23,9
Argentina	9.763	Paraguai	482	Índia	23,8
Brasil	9.662	Portugal	464	Senegal	22,7
Filipines	7.631	Marroc	404	Nicaragua	21,9
Alemanya	7.383	Estats Units d'Amèrica	396	Costa Rica	20,5
Dominicana, República	7.315	Perú	373	Canadà	20,1
Romania	6.644	Nepal	335	Croàcia	18,5
Regne Unit	6.276	Alemanya	313	Egipte	16,4
Xile	5.472	Regne Unit	283	Austràlia	15,2
Índia	5.358	Veneçuela	274	Estats Units d'Amèrica	14,3
Mèxic	4.917	Hondures	267	Bangla Desh	13,1
Paraguai	4.428	Bangla Desh	259	Mèxic	12,3
Portugal	4.299	Dominicana, República	214	Paraguai	12,2
Veneçuela	4.101	Geòrgia	183	Portugal	12,1
Rússia	3.918	Suècia	181	Pakistan	11,1
Hondures	3.649	Senegal	173	Grècia	10,9
Estats Units d'Amèrica	3.170	Ghana	151	Panamà	10,7
Uruguai	2.932	Polònia	139	Suècia	10,0
Ucraïna	2.742	Rússia	126	Guatemala	9,9
Països Baixos	2.471	Japó	118	Dinamarca	9,8
Cuba	2.399	Ucraïna	113	Itàlia	8,8
Geòrgia	2.272	Turquia	103	Xina	8,8
Bangla Desh	2.235			Geòrgia	8,8
Polònia	2.234				
Armènia	2.002				
Suècia	1.989				
Bulgària	1.863				
Algèria	1.675				
Japó	1.474				
Bèlgica	1.445				
Nepal	1.274				
Nigèria	1.024				

(1) s'han classificat els països amb una població superior a 100 residents.

Font: Departament d'Estadística. Ajuntament de Barcelona.

Nombre de persones de nacionalitat Estrangera
1061 Seccions Censals

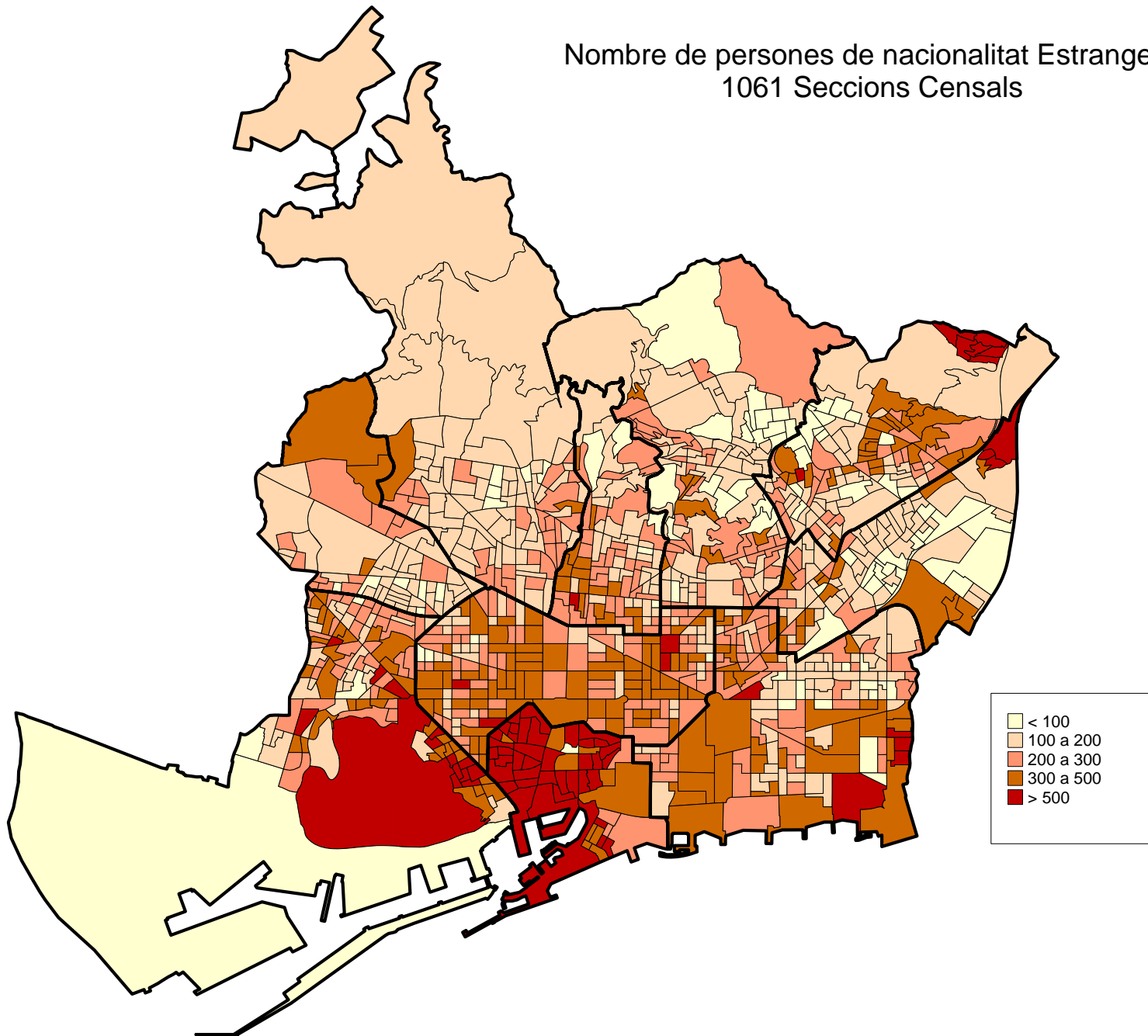

% Persones de nacionalitat Estrangera sobre total de població
1061 Seccions Censals

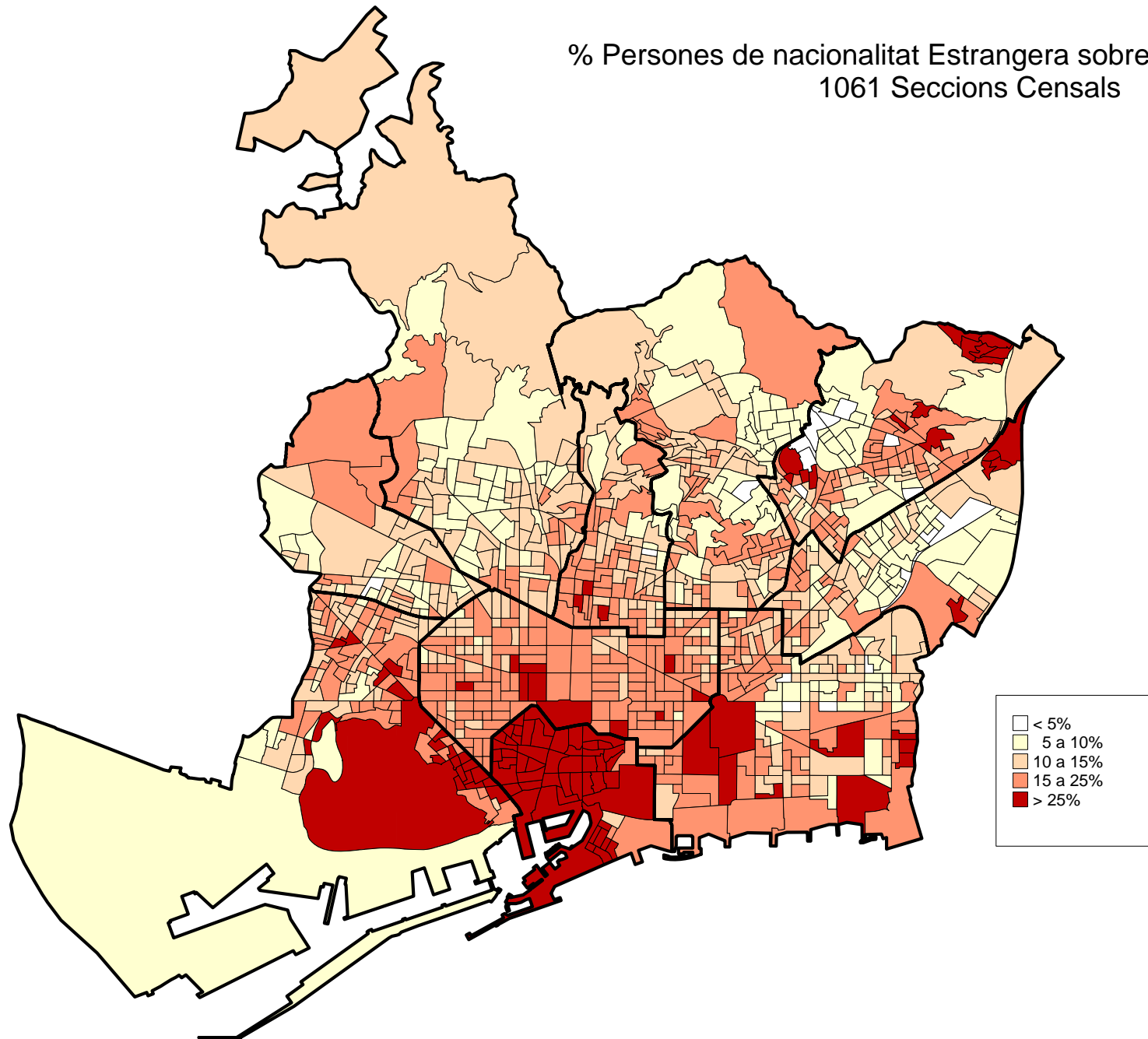

1. Evolució de la població estrangera a Barcelona. 2001-2009

5. Per països d'Europa

	Gener 2001	Gener 2002	Gener 2003	Gener 2004	Gener 2005	Gener 2006	Gener 2007	Gener 2008	Gener 2009
TOTAL EUROPA	16.286	22.924	33.111	44.483	52.835	63.195	71.662	85.105	90.388
Unió Europea (dels 27)	13.786	18.467	26.240	35.586	42.576	51.144	59.688	71.405	76.022
Unió Europea (dels 15)	12.712	16.211	21.873	29.851	35.356	42.283	50.544	59.058	63.415
Alemanya	2.269	2.593	3.225	4.170	4.762	5.355	6.277	7.070	7.383
Àustria	191	237	301	399	461	536	638	715	773
Bèlgica	377	460	640	805	934	1.047	1.230	1.408	1.445
Dinamarca	128	159	212	303	362	415	455	511	561
Finlàndia	69	100	134	195	226	303	369	419	450
França	2.943	3.684	4.709	6.577	7.706	9.061	10.720	12.557	13.454
Grècia	103	121	176	264	339	423	529	658	730
Irlanda	165	207	292	429	516	620	737	826	866
Itàlia	3.142	4.572	7.013	9.619	11.678	14.447	17.556	20.843	22.684
Luxemburg	7	8	9	15	18	19	20	29	34
Països Baixos	613	754	980	1.350	1.548	1.829	2.132	2.386	2.471
Portugal	949	1.104	1.291	1.629	1.956	2.350	2.998	3.835	4.299
Regne Unit	1.558	1.936	2.473	3.451	4.056	4.721	5.365	5.993	6.276
Suècia	198	276	418	645	794	1.157	1.518	1.808	1.989
Resta Unió Europea	1.074	2.256	4.367	5.735	7.220	8.861	9.144	12.347	12.607
Bulgària	253	536	1.063	1.290	1.510	1.749	1.399	1.810	1.863
Eslovàquia	35	57	91	125	134	154	211	256	275
Eslovènia	11	14	20	25	39	58	77	111	112
Estònia	9	13	21	26	32	39	53	71	86
Hongria	40	78	95	125	162	198	285	375	466
Letònia	13	18	34	46	51	62	77	114	144
Lituània	19	41	73	86	102	131	226	298	273
Malta	1	1	2	2	4	6	12	18	18
Polònia	234	323	543	718	901	1.146	1.694	2.095	2.234
Romania	392	1.079	2.288	3.084	4.049	5.052	4.737	6.733	6.644
Txeca, República	63	90	130	199	225	252	354	440	459
Xipre	4	6	7	9	11	14	19	26	33
Europa central i oriental	1.884	3.757	6.067	7.840	9.068	10.712	10.489	12.019	12.614
Albània	33	70	99	137	155	197	182	246	241
Armènia	345	602	862	1.056	1.287	1.541	1.584	1.911	2.002
Bielorússia	28	71	144	200	242	295	250	271	281
Bòsnia i Hercegovina	33	36	41	53	71	81	59	57	61
Croàcia	44	56	76	96	122	142	132	124	147
Geòrgia	107	319	625	795	940	1.293	1.509	2.089	2.272
Macedònia	4	6	13	15	26	29	34	42	48
Moldàvia	35	105	207	300	360	438	433	501	524
Montenegro	-	-	-	-	-	-	-	-	171
Rússia	702	1.250	1.951	2.570	3.101	3.718	3.627	3.792	3.918
Sèrbia	-	-	-	-	-	-	-	61	19
Sèrbia i Montenegro	142	197	239	293	342	380	337	296	188
Ucraïna	411	1.045	1.810	2.325	2.422	2.598	2.342	2.629	2.742
Resta d'Europa	616	700	804	1.057	1.191	1.339	1.485	1.681	1.752
Andorra	151	168	175	222	243	237	211	237	254
Islàndia	13	29	48	65	72	102	115	162	173
Liechtenstein	0	1	1	1	1	3	3	3	5
Mònaco	0	0	0	0	0	1	0	0	0
Noruega	54	77	101	162	200	242	308	367	384
San Marino	0	0	0	0	1	2	3	3	2
Suïssa	398	425	479	607	674	752	845	909	934

Font: Departament d'Estadística. Ajuntament de Barcelona.

1. Evolució de la població estrangera a Barcelona. 2001-2009

6. Per països d'Àsia

	Gener 2001	Gener 2002	Gener 2003	Gener 2004	Gener 2005	Gener 2006	Gener 2007	Gener 2008	Gener 2009
TOTAL ÀSIA	12.175	17.934	26.412	30.954	36.810	42.507	39.552	47.302	52.938
Orient mitjà	893	1.147	1.346	1.607	1.812	1.910	1.595	1.742	1.955
Afganistan	2	9	3	3	10	18	20	35	63
Aràbia Saudita	4	5	6	10	12	12	12	17	29
Bahrain	0	0	0	1	1	2	2	1	0
Iemen	0	1	1	1	1	1	2	4	2
Iran	201	229	233	261	267	268	223	213	226
Iraq	112	163	144	145	149	141	59	60	70
Israel	117	158	268	377	458	503	407	431	461
Jordània	81	103	126	144	144	148	129	148	135
Kuwait	1	0	0	0	0	0	2	3	4
Líban	144	188	194	217	228	236	207	230	240
Síria	137	181	229	273	317	322	267	288	309
Turquia	94	110	142	175	225	258	263	311	414
Unió dels Emirats Àrabs	0	0	0	0	0	1	2	1	2
Àsia central	7.012	11.604	18.528	21.375	26.204	31.462	29.727	36.378	40.947
Azerbaidjan	19	32	40	52	48	49	41	45	48
Bangla Desh	300	587	748	889	1.271	1.645	1.691	1.976	2.235
Bhutan	0	0	0	0	0	0	1	1	0
Índia	788	1.485	2.358	2.792	3.064	3.543	3.337	4.329	5.358
Kazakhstan	3	19	40	46	51	50	56	53	78
Kirguizistan	3	8	9	11	14	14	11	11	10
Mongòlia	3	14	16	15	12	13	17	20	24
Nepal	16	26	67	132	176	211	323	939	1.274
Pakistan	3.405	6.112	9.944	10.198	11.997	14.251	13.093	15.966	17.735
Tadjikistan	2	2	3	4	4	4	5	8	8
Turkmenistan	2	2	2	2	2	5	3	1	2
Uzbekistan	11	14	29	39	41	45	54	91	99
Xina	2.460	3.303	5.272	7.195	9.524	11.632	11.095	12.938	14.076
Sud-est Asiàtic	3.534	4.302	5.435	6.535	7.190	7.434	6.872	7.826	8.562
Cambodja	0	4	5	5	5	4	4	6	10
Corea, República de	176	234	283	373	386	438	360	406	436
Corea, Rep. Dem. Pop. de	25	27	25	23	22	10	6	3	2
Filipines	3.176	3.859	4.903	5.871	6.470	6.660	6.188	7.023	7.631
Indonèsia	20	22	25	30	37	37	41	76	97
Laos	0	0	0	0	1	1	1	3	3
Malàisia	25	28	33	37	38	36	32	38	40
Maldives	1	1	1	1	1	1	1	0	0
Myanmar	2	2	2	3	2	2	3	3	3
Singapur	22	27	35	35	41	31	28	34	34
Sri Lanka	9	10	10	11	14	11	10	12	19
Tailàndia	30	31	45	59	71	80	78	92	114
Taiwan	38	45	55	70	80	93	96	107	139
Vietnam	10	12	13	17	22	30	24	23	34
Japó	736	881	1.103	1.437	1.604	1.701	1.358	1.356	1.474

Font: Departament d'Estadística. Ajuntament de Barcelona.

1.Evolució de la població estrangera a Barcelona. 2001-2009

7.Per països d'Àfrica

	Gener 2001	Gener 2002	Gener 2003	Gener 2004	Gener 2005	Gener 2006	Gener 2007	Gener 2008	Gener 2009
TOTAL ÀFRICA	10.044	13.893	17.002	19.321	20.818	22.336	19.080	20.408	21.665
Àfrica del nord i Magrib	8.242	11.291	13.939	15.725	16.827	17.947	15.330	16.114	16.704
Algèria	855	1.238	1.547	1.702	1.858	1.896	1.544	1.613	1.675
Egipte	88	117	177	178	196	232	176	195	227
Líbia	18	15	14	14	18	16	16	22	21
Marroc	7.165	9.751	11.985	13.594	14.508	15.522	13.348	13.998	14.402
Mauritània	29	54	79	64	63	74	81	107	186
Sudan	28	27	27	30	26	20	13	17	18
Tunísia	59	89	110	143	158	187	152	162	175
Àfrica Subsahariana	1.525	2.244	2.638	3.106	3.448	3.790	3.239	3.749	4.337
Benín	8	8	14	16	14	17	18	18	23
Burkina Faso	5	15	21	21	27	32	23	32	30
Cap Verd	11	12	19	21	28	26	16	15	21
Costa d'Ivori	26	48	55	51	61	70	51	66	96
Gàmbia	48	60	80	103	94	105	107	182	264
Ghana	116	225	314	466	492	584	480	508	659
Guinea	494	588	653	677	746	768	633	739	790
Guinea Bissau	28	31	31	37	42	54	55	66	92
Guinea Equatorial	95	145	166	186	210	220	178	192	178
Libèria	18	19	20	25	28	28	21	15	17
Mali	61	93	111	144	160	165	137	139	140
Níger	7	4	6	6	12	15	16	18	18
Nigèria	348	594	648	768	876	1.009	861	951	1.024
Senegal	215	301	410	481	564	611	594	761	934
Sierra Leone	37	88	74	85	75	64	29	25	27
Togo	4	9	13	16	16	17	16	19	22
Txad	4	4	3	3	3	5	4	3	2
Àfrica central i meridional	277	358	425	490	543	599	511	545	624
Angola	33	35	49	51	57	55	49	59	55
Botswana	0	1	1	1	1	1	0	1	1
Burundi	1	1	2	2	3	2	2	2	1
Camerun	123	163	181	206	230	251	224	231	249
Centrafricana, República	1	0	1	1	3	3	2	2	0
Congo	34	43	41	46	53	52	39	42	54
Congo, Rep. Dem. del	20	19	17	14	13	9	4	3	3
Eritrea	0	1	1	1	2	2	1	1	1
Etiòpia	6	6	5	10	13	26	26	29	42
Gabon	0	1	1	4	2	3	5	4	4
Kenya	19	23	33	35	32	30	25	28	32
Madagascar	1	1	2	2	4	4	5	4	5
Malawi	0	0	2	2	2	2	0	0	1
Maurici	4	5	4	4	7	9	8	7	7
Moçambic	5	8	18	26	30	37	34	34	36
Namíbia	0	0	0	0	0	0	2	2	0
Rwanda	4	5	4	4	3	3	2	5	7
São Tomé i Príncipe	1	1	1	2	2	4	4	2	5
Seychelles	0	0	0	0	1	1	1	1	1
Somàlia	2	2	1	3	2	2	1	2	5
Sud-àfrica, República de	16	32	47	59	63	71	51	61	75
Tanzània	5	6	6	9	10	16	15	21	27
Uganda	0	2	2	2	3	5	2	0	4
Zàmbia	0	0	2	2	2	2	0	2	2
Zimbabwe	2	3	4	4	5	9	9	2	7

Font: Departament d'Estadística. Ajuntament de Barcelona.

1. Evolució de la població estrangera a Barcelona. 2001-2009

8. Per països d'Amèrica

	<i>Gener 2001</i>	<i>Gener 2002</i>	<i>Gener 2003</i>	<i>Gener 2004</i>	<i>Gener 2005</i>	<i>Gener 2006</i>	<i>Gener 2007</i>	<i>Gener 2008</i>	<i>Gener 2009</i>
TOTAL AMÈRICA	35.378	58.944	86.364	107.517	120.197	131.694	120.232	127.668	129.563
Amèrica del nord	1.170	1.413	1.930	2.631	3.268	3.746	3.011	3.093	3.553
Canadà	122	149	199	267	323	418	341	319	383
Estats Units d'Amèrica	1.048	1.264	1.731	2.364	2.945	3.328	2.670	2.774	3.170
Amèrica central	6.985	9.003	11.978	15.168	17.447	19.462	17.253	19.399	20.629
Antigua i Barbuda	0	0	0	0	0	0	0	0	1
Bahames	1	2	2	2	2	2	1	2	2
Barbados	0	0	0	0	0	1	1	1	2
Belize	2	2	3	3	2	1	0	0	0
Costa Rica	35	59	95	133	176	197	187	220	265
Cuba	1.324	1.693	2.069	2.301	2.458	2.610	2.298	2.407	2.399
Dominica	11	16	15	22	26	25	15	18	19
Dominicana, República	4.136	5.031	5.947	6.777	7.218	7.697	6.556	7.101	7.315
Guatemala	62	80	107	156	193	234	267	343	377
Haití	7	12	15	23	30	31	30	25	32
Hondures	310	441	655	863	1.083	1.421	2.127	3.382	3.649
Jamaica	1	0	1	4	6	7	3	4	7
Mèxic	697	1.162	2.334	3.971	5.228	6.036	4.542	4.379	4.917
Nicaragua	62	69	101	132	143	182	212	320	390
Panamà	43	65	107	151	189	243	236	291	322
Salvador, el	292	369	525	625	687	770	777	902	927
Trinitat i Tobago	2	2	2	5	6	5	1	4	5
Amèrica del sud	27.223	48.528	72.456	89.718	99.482	108.486	99.968	105.176	105.381
Argentina	2.504	4.547	9.516	11.437	12.439	13.265	10.074	9.922	9.763
Bolívia	583	1.116	2.455	4.810	8.314	11.495	16.352	18.759	17.672
Brasil	1.368	1.880	2.641	3.557	4.688	6.313	6.985	9.006	9.662
Colòmbia	4.708	9.616	12.429	13.307	13.935	14.616	12.436	13.032	13.521
Equador	8.204	17.975	26.891	32.946	31.828	31.423	25.351	22.943	22.210
Guyana	0	2	3	3	3	3	4	4	4
Paraguai	77	111	195	400	1.104	1.691	2.682	3.946	4.428
Perú	6.879	8.646	10.964	13.163	15.037	16.115	14.439	15.240	15.613
Surinam	0	0	0	0	0	1	0	2	3
Uruguai	754	1.241	2.067	2.801	3.395	3.711	3.113	3.108	2.932
Veneçuela	793	1.207	1.904	2.829	3.432	3.887	3.454	3.827	4.101
Xile	1.353	2.187	3.391	4.465	5.307	5.966	5.078	5.387	5.472

Font: Departament d'Estadística. Ajuntament de Barcelona.

1.Evolució de la població estrangera a Barcelona. 2001-2009

9.Per països d'Oceania

	<i>Gener 2001</i>	<i>Gener 2002</i>	<i>Gener 2003</i>	<i>Gener 2004</i>	<i>Gener 2005</i>	<i>Gener 2006</i>	<i>Gener 2007</i>	<i>Gener 2008</i>	<i>Gener 2009</i>
TOTAL OCEANIA	99	114	157	214	282	326	263	271	306
Oceania	99	114	157	214	282	326	263	271	306
Austràlia	77	89	122	167	223	263	215	211	243
Fiji	0	0	0	0	0	0	0	0	3
Nova Zelanda	22	25	35	47	59	63	48	60	60

Font: Departament d'Estadística. Ajuntament de Barcelona.

2. Perfil dels estrangers a Barcelona segons àrees geogràfiques. Gener 2009

2.Perfil dels estrangers a Barcelona segons àrees geogràfiques. Gener 2009

1.Dades generals

Àrees geogràfiques	Població estrangera		Sexe		Edat mitjana	Districtes d'implantació	
	Nombre	%	% Homes	% Dones		Districte	%
TOTAL ESTRANGERS	294.918	100,0	52,9	47,1	31,7	2. Eixample	16,3
						1. Ciutat Vella	14,3
						3. Sants-Montjuïc	12,1
Unió Europea (dels 27)	76.022	25,8	52,6	47,4	33,1	2. Eixample	22,5
						1. Ciutat Vella	15,7
						10. Sant Martí	11,5
Unió Europea (dels 15)	63.415	21,5	53,3	46,7	33,7	2. Eixample	24,2
						1. Ciutat Vella	16,9
						5. Sarrià-Sant Gervasi	11,2
Resta Unió Europea	12.607	4,3	48,8	51,2	30,3	10. Sant Martí	14,6
						2. Eixample	13,6
						3. Sants-Montjuïc	13,6
Europa central i oriental	12.614	4,3	47,2	52,8	33,1	8. Nou Barris	15,8
						10. Sant Martí	13,8
						2. Eixample	11,7
Resta d'Europa	1.752	0,6	48,5	51,5	36,0	5. Sarrià-Sant Gervasi	22,7
						2. Eixample	22,0
						1. Ciutat Vella	16,2
Orient mitjà	1.955	0,7	61,4	38,6	31,5	2. Eixample	21,8
						1. Ciutat Vella	13,2
						5. Sarrià-Sant Gervasi	13,2
Àsia central	40.947	13,9	74,4	25,6	29,9	1. Ciutat Vella	23,3
						3. Sants-Montjuïc	13,3
						10. Sant Martí	13,1
Sud-est Asiàtic	8.562	2,9	45,7	54,3	32,4	1. Ciutat Vella	53,2
						3. Sants-Montjuïc	18,8
						2. Eixample	12,8
Japó	1.474	0,5	45,1	54,9	35,0	5. Sarrià-Sant Gervasi	27,1
						4. Les Corts	23,2
						2. Eixample	18,7
Àfrica nord i Magrib	16.704	5,7	62,8	37,2	29,5	1. Ciutat Vella	24,1
						3. Sants-Montjuïc	15,8
						10. Sant Martí	13,0
Àfrica Subsahariana	4.337	1,5	70,5	29,5	29,3	8. Nou Barris	30,5
						10. Sant Martí	11,1
						1. Ciutat Vella	10,4
Àfrica central i meridional	624	0,2	60,4	39,6	31,5	2. Eixample	15,5
						3. Sants-Montjuïc	13,0
						5. Sarrià-Sant Gervasi	10,7
Amèrica del nord	3.553	1,2	49,8	50,2	34,2	2. Eixample	25,4
						5. Sarrià-Sant Gervasi	17,9
						1. Ciutat Vella	16,4
Amèrica central	20.629	7,0	42,9	57,1	30,3	2. Eixample	16,3
						8. Nou Barris	14,7
						3. Sants-Montjuïc	13,8
Amèrica del sud	105.381	35,7	45,7	54,3	31,6	2. Eixample	15,3
						8. Nou Barris	13,5
						10. Sant Martí	12,8
Oceania	306	0,1	53,3	46,7	34,2	2. Eixample	28,1
						1. Ciutat Vella	23,2
						6. Gràcia	13,4
Apàtrides i països sense relació diplomàtica	58	0,0	79,3	20,7	30,6	2. Eixample	27,6
						8. Nou Barris	17,2
						1. Ciutat Vella	15,5

Font: Departament d'Estadística. Ajuntament de Barcelona.

2.Perfil dels estrangers a Barcelona segons àrees geogràfiques. Gener 2009

2.Edat i sexe

Àrees geogràfiques	Població estrangera	% Nens de 0-14 anys	% Joves de 15-24 anys	% Adults de 25-39 anys	% Adults de 40-64 anys	% Gent gran de 65 anys i més
TOTAL ESTRANGERS	294.918	10,6	13,7	51,7	21,9	2,1
Homes	155.886	10,3	13,2	53,0	21,9	1,6
Dones	139.032	10,9	14,3	50,3	21,9	2,6
Unió Europea (dels 27)	76.022	7,4	11,0	57,8	20,7	3,1
Homes	39.964	7,2	9,2	57,3	23,5	2,8
Dones	36.058	7,7	12,9	58,2	17,7	3,5
Unió Europea (dels 15)	63.415	6,9	9,6	58,8	21,1	3,6
Homes	33.817	6,6	8,1	58,4	23,8	3,2
Dones	29.598	7,3	11,4	59,3	18,0	4,1
Resta Unió Europea	12.607	10,0	17,6	52,4	19,1	0,8
Homes	6.147	10,7	14,9	51,7	22,0	0,6
Dones	6.460	9,4	20,1	53,2	16,3	1,0
Europa central i oriental	12.614	10,3	14,6	43,1	30,7	1,3
Homes	5.949	11,7	15,1	44,3	27,9	1,0
Dones	6.665	9,0	14,2	42,0	33,2	1,5
Resta d'Europa	1.752	7,5	10,6	52,6	20,9	8,4
Homes	850	8,5	10,0	49,8	23,6	8,1
Dones	902	6,7	11,1	55,3	18,3	8,6
Orient mitjà	1.955	11,4	15,1	49,9	20,1	3,5
Homes	1.201	9,9	12,7	53,0	21,5	2,9
Dones	754	13,8	19,1	44,8	17,9	4,4
Àsia central	40.947	12,7	15,3	50,8	20,5	0,7
Homes	30.467	9,4	14,8	54,7	20,6	0,5
Dones	10.480	22,4	16,7	39,3	20,2	1,4
Sud-est Asiàtic	8.562	14,2	11,9	42,8	28,5	2,5
Homes	3.913	16,3	11,4	43,0	27,2	2,1
Dones	4.649	12,5	12,3	42,7	29,6	2,8
Japó	1.474	13,2	6,0	41,9	36,3	2,5
Homes	665	14,3	6,0	36,5	40,8	2,4
Dones	809	12,4	6,1	46,4	32,6	2,6
Àfrica nord i Magrib	16.704	16,7	15,3	45,2	21,0	1,8
Homes	10.483	13,8	15,6	48,4	20,9	1,3
Dones	6.221	21,7	14,8	39,8	21,1	2,6
Àfrica Subsahariana	4.337	11,3	17,1	54,7	16,0	0,9
Homes	3.057	8,1	16,2	58,1	17,2	0,4
Dones	1.280	19,0	19,3	46,6	13,0	2,0
Àfrica central i meridional	624	10,6	13,1	53,8	21,2	1,3
Homes	377	11,7	12,2	53,8	21,8	0,5
Dones	247	8,9	14,6	53,8	20,2	2,4
Amèrica del nord	3.553	8,5	13,6	47,5	25,7	4,7
Homes	1.769	9,1	10,9	45,7	29,1	5,2
Dones	1.784	7,9	16,2	49,4	22,3	4,2
Amèrica central	20.629	10,4	16,4	54,1	17,4	1,7
Homes	8.853	11,7	16,2	54,1	16,8	1,1
Dones	11.776	9,5	16,5	54,1	17,8	2,2
Amèrica del sud	105.381	10,9	14,3	50,3	22,6	1,8
Homes	48.129	12,0	14,4	51,2	21,0	1,4
Dones	57.252	10,0	14,2	49,5	24,0	2,2
Oceania	306	4,6	12,7	54,6	26,5	1,6
Homes	163	4,9	9,8	54,6	28,2	2,5
Dones	143	4,2	16,1	54,5	24,5	0,7
Apàtrides i països sense relació d	58	10,3	12,1	56,9	19,0	1,7
Homes	46	4,3	10,9	60,9	21,7	2,2
Dones	12	33,3	16,7	41,7	8,3	0,0

Font: Departament d'Estadística. Ajuntament de Barcelona.

2. Perfil dels estrangers a Barcelona segons àrees geogràfiques. Gener 2009

3. Gràfics de les piràmides d'edat dels estrangers

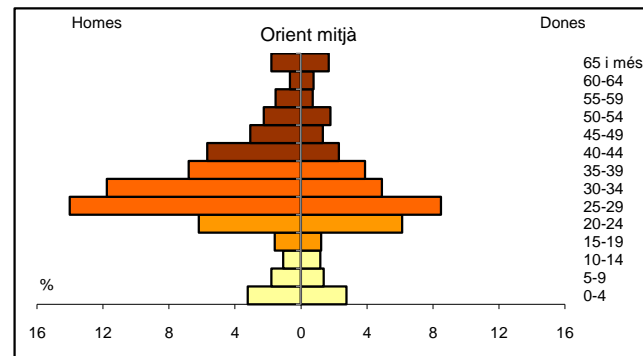
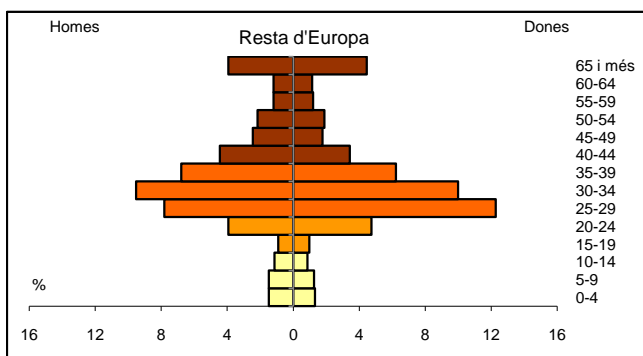
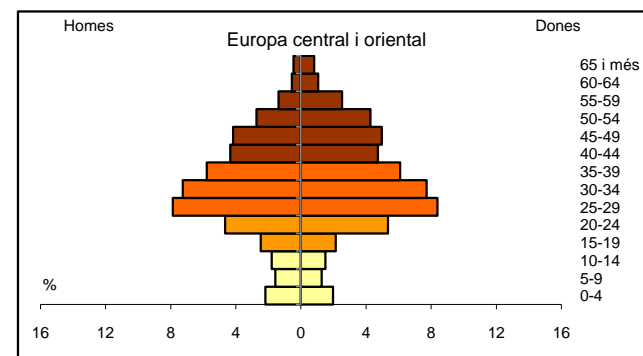
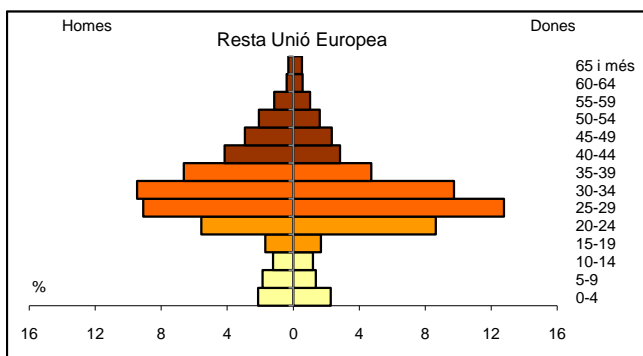
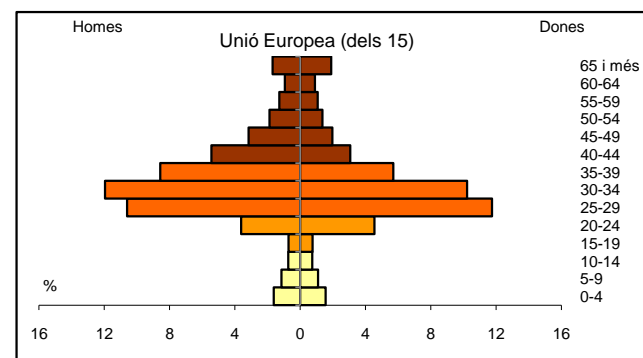
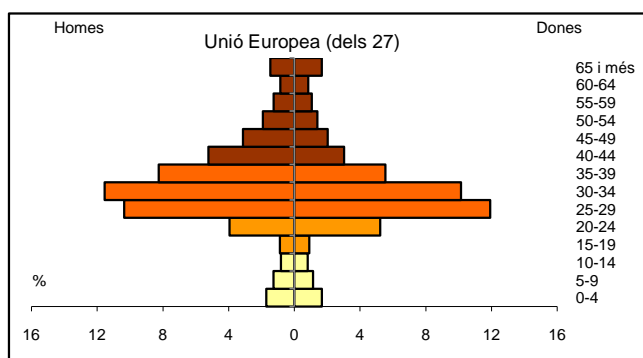
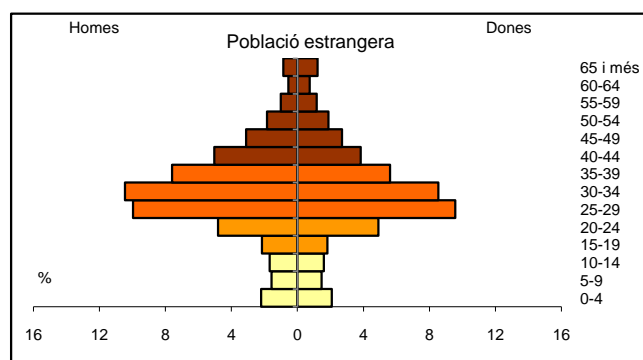
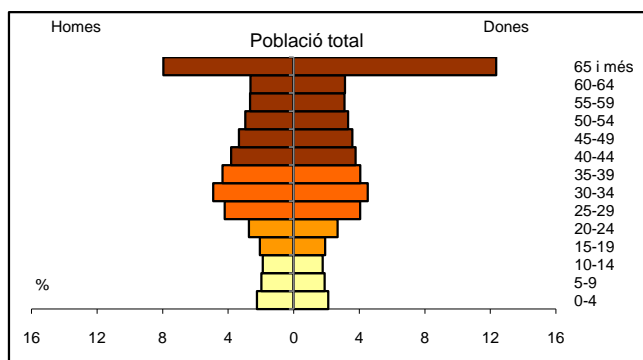

3.Gràfics de les piràmides d'edat dels estrangers

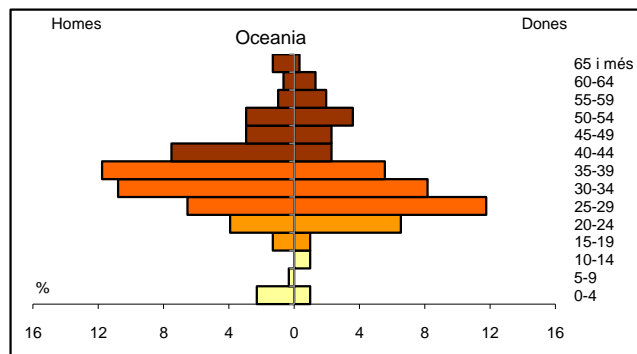
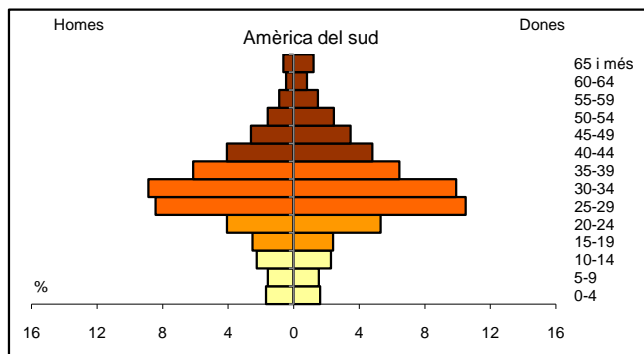
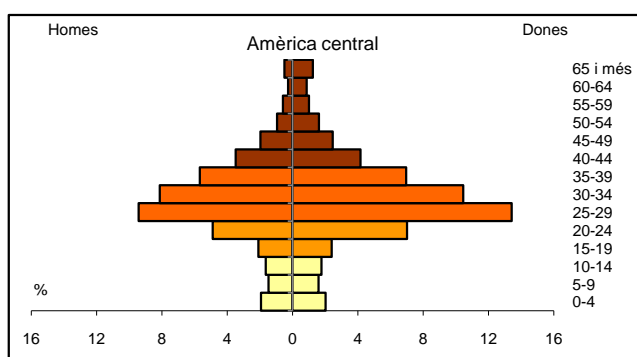
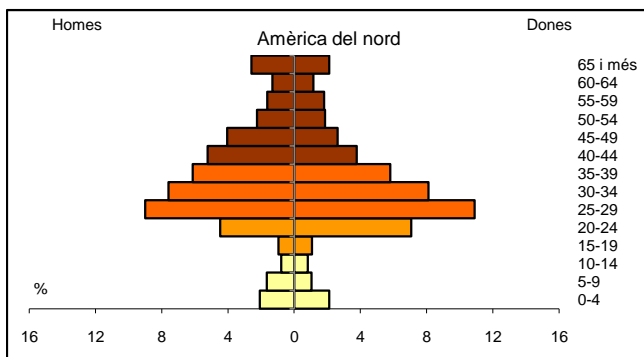
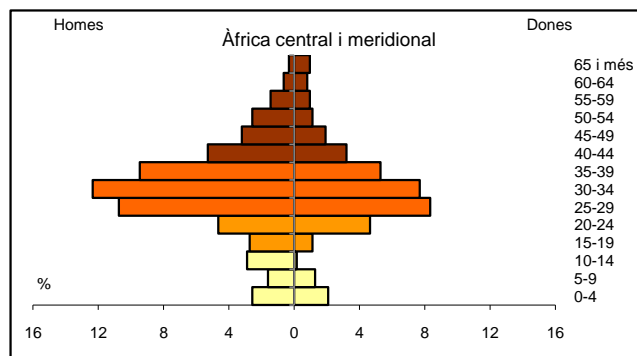
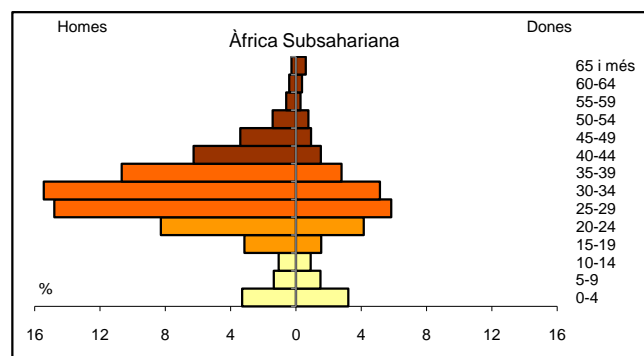
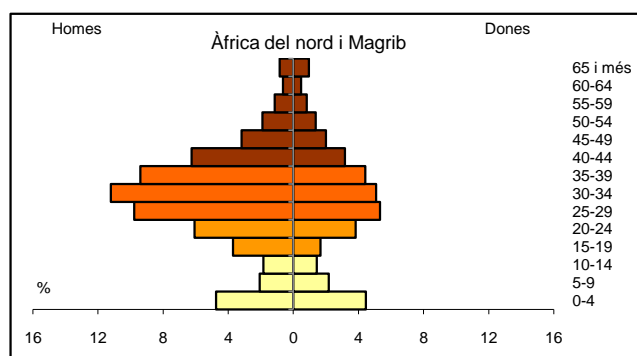
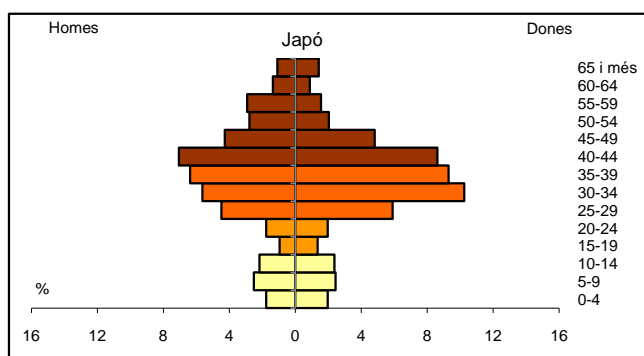
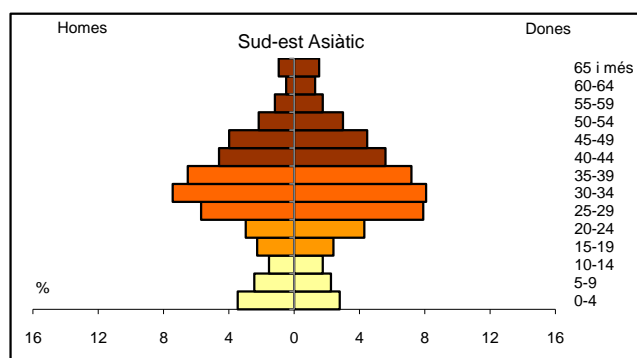
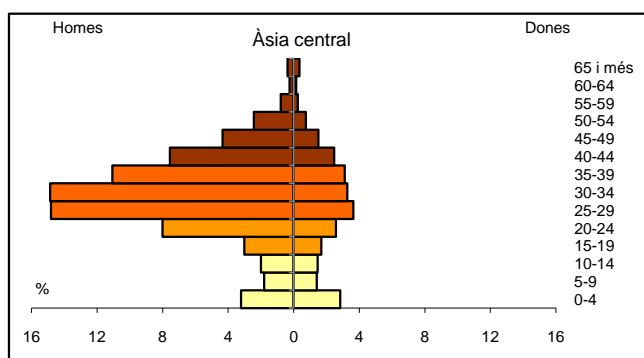

2. Perfil dels estrangers a Barcelona segons àrees geogràfiques. Gener 2009

4. Lloc de naixement

<i>Àrees geogràfiques</i>	<i>Població estrangera</i>	<i>Nascuts a Barcelona</i>	<i>Nascuts a la resta d'Espanya</i>	<i>Nascuts a l'estranger</i>
TOTAL ESTRANGERS	294.918	13.561	1.584	279.773
%	100,0	4,6	0,5	94,9
Unió Europea (dels 25)	76.022	3.567	541	71.914
%	100,0	4,7	0,7	94,6
Unió Europea (dels 15)	63.415	3.100	485	59.830
%	100,0	4,9	0,8	94,3
Resta Unió Europea	12.607	467	56	12.084
%	100,0	3,7	0,4	95,9
Europa central i oriental	12.614	546	58	12.010
%	100,0	4,3	0,5	95,2
Resta d'Europa	1.752	128	29	1.595
%	100,0	7,3	1,7	91,0
Orient mitjà	1.955	126	1	1.828
%	100,0	6,4	0,1	93,5
Àsia central	40.947	2.356	440	38.151
%	100,0	5,8	1,1	93,2
Sud-est Asiàtic	8.562	836	35	7691
%	100,0	9,8	0,4	89,8
Japó	1.474	54	1	1.419
%	100,0	3,7	0,1	96,3
Àfrica nord i Magrib	16.704	1.770	169	14.765
%	100,0	10,6	1,0	88,4
Àfrica Subsahariana	4.337	289	51	3.997
%	100,0	6,7	1,2	92,2
Àfrica central i meridional	624	25	4	595
%	100,0	4,0	0,6	95,4
Amèrica del nord	3.553	116	26	3.411
%	100,0	3,3	0,7	96,0
Amèrica central	20.629	915	46	19.668
%	100,0	4,4	0,2	95,3
Amèrica del sud	105.381	2.815	182	102.384
%	100,0	2,7	0,2	97,2
Oceania	306	12	0	294
%	100,0	3,9	0,0	96,1
Apàtrides i països sense relació diplomàtica	58	6	1	51
%	100,0	10,3	1,7	87,9

Font: Departament d'Estadística. Ajuntament de Barcelona.

2. Perfil dels estrangers a Barcelona segons àrees geogràfiques. Gener 2009

5. Evolució del perfil dels estrangers

	2005	%	2006	%	2007	%	2008	%	2009	%
TOTAL ESTRANGERS	230.942		260.058		250.789		280.817		294.918	
% sobre tota la població	14,2		15,9		15,6		17,3		18,1	
Lloc de residència	230.942	100,0	260.058	100,0	250.789	100,0	280.817	100,0	294.918	100,0
1. Ciutat Vella	38.045	16,5	40.952	15,7	37.980	15,1	41.572	14,8	42.318	14,3
2. Eixample	39.616	17,2	44.366	17,1	41.893	16,7	45.825	16,3	48.205	16,3
3. Sants-Montjuïc	28.352	12,3	32.717	12,6	31.114	12,4	34.546	12,3	35.573	12,1
4. Les Corts	8.340	3,6	9.359	3,6	8.582	3,4	9.165	3,3	9.638	3,3
5. Sarrià-Sant Gervasi	14.949	6,5	16.318	6,3	15.297	6,1	16.244	5,8	17.189	5,8
6. Gràcia	15.326	6,6	17.156	6,6	16.426	6,5	18.108	6,4	19.352	6,6
7. Horta-Guinardó	16.688	7,2	18.998	7,3	18.765	7,5	21.166	7,5	22.291	7,6
8. Nou Barris	19.307	8,4	22.812	8,8	23.631	9,4	26.953	9,6	28.210	9,6
9. Sant Andreu	14.135	6,1	16.433	6,3	16.350	6,5	18.546	6,6	19.298	6,5
10. Sant Martí	25.639	11,1	29.745	11,4	29.509	11,8	33.296	11,9	35.009	11,9
no consta	10.545	4,6	11.202	4,3	11.242	4,5	15.396	5,5	17.835	6,0
Edat	230.942	100,0	260.058	100,0	250.789	100,0	280.817	100,0	294.918	100,0
nens de 0-14 anys	26.945	11,7	28.943	11,1	27.261	10,9	30.143	10,7	31.276	10,6
joves de 15-24 anys	33.274	14,4	36.757	14,1	35.794	14,3	39.964	14,2	40.371	13,7
adults de 25-39 anys	115.969	50,2	132.443	50,9	127.998	51,0	144.465	51,4	152.611	51,7
adults de 40-64 anys	49.015	21,2	55.730	21,4	54.359	21,7	60.500	21,5	64.537	21,9
gent gran de 65 anys i més	5.739	2,5	6.185	2,4	5.377	2,1	5.745	2,0	6.123	2,1
edat mitjana	31		32		32		32		32	
Sexe	230.942	100,0	260.058	100,0	250.789	100,0	280.817	100,0	294.918	100,0
homes	121.192	52,5	136.911	52,6	130.776	52,1	148.039	52,7	155.886	52,9
dones	109.750	47,5	123.147	47,4	120.013	47,9	132.778	47,3	139.032	47,1
Lloc de naixement					250.789	100,0	280.817	100,0	294.918	100,0
Barcelona	-		-		10.601	4,2	13.032	4,6	13.561	4,6
Resta d'Espanya	-		-		1.265	0,5	907	0,3	1.584	0,5
Estranger	-		-		238.923	95,3	266.878	95,0	279.773	94,9

Font: Departament d'Estadística. Ajuntament de Barcelona.

3. Perfil dels col·lectius més nombrosos a Barcelona. Gener 2009

3.Perfil dels col·lectius més nombrosos a Barcelona. Gener 2009

1.Evolució per països

<i>Nacionalitats</i>	2005	2006	2007	2008	2009	<i>Taxa creixement 2009-2008</i>
Itàlia	11.678	14.447	17.556	20.843	22.684	8,8
Equador	31.828	31.423	25.351	22.943	22.210	-3,2
Pakistan	11.997	14.251	13.093	15.966	17.735	11,1
Bolívia	8.314	11.495	16.352	18.759	17.672	-5,8
Perú	15.037	16.115	14.439	15.240	15.613	2,4
Marroc	14.508	15.522	13.348	13.998	14.402	2,9
Xina	9.524	11.632	11.095	12.938	14.076	8,8
Colòmbia	13.935	14.616	12.436	13.032	13.521	3,8
França	7.706	9.061	10.720	12.557	13.454	7,1
Argentina	12.439	13.265	10.074	9.922	9.763	-1,6
Brasil	4.688	6.313	6.985	9.006	9.662	7,3
Filipines	6.470	6.660	6.188	7.023	7.631	8,7
Alemanya	4.762	5.355	6.277	7.070	7.383	4,4
Dominicana, República	7.218	7.697	6.556	7.101	7.315	3,0

Font: Departament d'Estadística. Ajuntament de Barcelona.

3. Perfil dels col·lectius més nombrosos a Barcelona. Gener 2009

2.Itàlia

	2005	%	2006	%	2007	%	2008	%	2009	%
TOTAL ITALIANS	11.678		14.447		17.556		20.843		22.684	
% sobre total estrangers	5,1		5,6		7,0		7,4		7,7	
Lloc de residència	11.678	100,0	14.447	100,0	17.556	100,0	20.843	100,0	22.684	100,0
1. Ciutat Vella	1.684	14,4	2.102	14,5	2.680	15,3	3.226	15,5	3.554	15,7
2. Eixample	2.740	23,5	3.451	23,9	4.290	24,4	5.087	24,4	5.538	24,4
3. Sants-Montjuïc	976	8,4	1.262	8,7	1.592	9,1	1.947	9,3	2.077	9,2
4. Les Corts	668	5,7	721	5,0	758	4,3	871	4,2	917	4,0
5. Sarrià-Sant Gervasi	1.371	11,7	1.564	10,8	1.812	10,3	2.030	9,7	2.064	9,1
6. Gràcia	1.259	10,8	1.573	10,9	1.858	10,6	2.248	10,8	2.453	10,8
7. Horta-Guinardó	737	6,3	925	6,4	1.122	6,4	1.293	6,2	1.435	6,3
8. Nou Barris	418	3,6	508	3,5	556	3,2	675	3,2	705	3,1
9. Sant Andreu	504	4,3	611	4,2	708	4,0	820	3,9	886	3,9
10. Sant Martí	1.199	10,3	1.560	10,8	1.929	11,0	2.415	11,6	2.687	11,8
no consta	122	1,0	170	1,2	251	1,4	231	1,1	368	1,6
Edat	11.678	100,0	14.447	100,0	17.556	100,0	20.843	100,0	22.684	100,0
nens de 0-14 anys	800	6,9	992	6,9	1.119	6,4	1.302	6,2	1.367	6,0
joves de 15-24 anys	1.146	9,8	1.483	10,3	1.869	10,6	2.156	10,3	2.090	9,2
adults de 25-39 anys	6.673	57,1	8.423	58,3	10.437	59,4	12.696	60,9	14.106	62,2
adults de 40-64 anys	2.468	21,1	2.898	20,1	3.419	19,5	3.920	18,8	4.322	19,1
gent gran de 65 anys i més	591	5,1	651	4,5	712	4,1	769	3,7	799	3,5
edat mitjana	34		34		34		33		34	
Sexe	11.678	100,0	14.447	100,0	17.556	100,0	20.843	100,0	22.684	100,0
homes	6.792	58,2	8.281	57,3	9.982	56,9	11.680	56,0	12.694	56,0
dones	4.886	41,8	6.166	42,7	7.574	43,1	9.163	44,0	9.990	44,0
Lloc de naixement					17.556	100,0	20.843	100,0	22.684	100,0
Barcelona	-	-	-	-	718	4,1	854	4,1	893	3,9
Resta d'Espanya	-	-	-	-	97	0,6	75	0,4	98	0,4
Estranger	-	-	-	-	16.741	95,4	19.914	95,5	21.693	95,6
Anys d'alta al padró									22.684	100,0
Menys d'1 any	-	-	-	-	-	-	-	-	4.475	19,7
d'1 a 5 anys	-	-	-	-	-	-	-	-	11.607	51,2
de 6 a 15 anys	-	-	-	-	-	-	-	-	5.867	25,9
més de 15 anys	-	-	-	-	-	-	-	-	735	3,2

Font: Departament d'Estadística. Ajuntament de Barcelona.

3.Perfil dels col·lectius més nombrosos a Barcelona. Gener 2009**3.Ecuador**

	2005	%	2006	%	2007	%	2008	%	2009	%
TOTAL EQUATORIANS	31.828		31.423		25.351		22.943		22.210	
% sobre total estrangers	13,8		12,1		10,1		8,2		7,5	
Lloc de residència	31.828	100,0	31.423	100,0	25.351	100,0	22.943	100,0	22.210	100,0
1. Ciutat Vella	2.879	9,0	2.649	8,4	1.928	7,6	1.598	7,0	1.392	6,3
2. Eixample	4.227	13,3	4.046	12,9	2.962	11,7	2.508	10,9	2.299	10,4
3. Sants-Montjuïc	4.569	14,4	4.751	15,1	3.757	14,8	3.374	14,7	3.187	14,3
4. Les Corts	619	1,9	661	2,1	523	2,1	440	1,9	436	2,0
5. Sarrià-Sant Gervasi	740	2,3	738	2,3	549	2,2	446	1,9	420	1,9
6. Gràcia	1.764	5,5	1.618	5,1	1.157	4,6	916	4,0	885	4,0
7. Horta-Guinardó	3.275	10,3	3.245	10,3	2.743	10,8	2.591	11,3	2.599	11,7
8. Nou Barris	5.944	18,7	6.032	19,2	5.487	21,6	5.380	23,4	5.328	24,0
9. Sant Andreu	2.930	9,2	3.082	9,8	2.662	10,5	2.516	11,0	2.498	11,2
10. Sant Martí	4.293	13,5	4.278	13,6	3.520	13,9	3.126	13,6	3.121	14,1
no consta	588	1,8	323	1,0	63	0,2	48	0,2	45	0,2
Edat	31.828	100	31.423	100,0	25.351	100,0	22.943	100,0	22.210	100,0
nens de 0-14 anys	5.604	17,6	5.258	16,7	4.156	16,4	3.887	16,9	3.671	16,5
joves de 15-24 anys	5.681	17,8	5.173	16,5	3.907	15,4	3.474	15,1	3.708	16,7
adults de 25-39 anys	14.074	44,2	14.058	44,7	11.349	44,8	9.966	43,4	9.250	41,6
adults de 40-64 anys	6.186	19,4	6.649	21,2	5.752	22,7	5.437	23,7	5.372	24,2
gent gran de 65 anys i més	283	0,9	285	0,9	187	0,7	179	0,8	209	0,9
edat mitjana	28		29		30		30		30	
Sexe	31.828	100	31.423	100,0	25.351	100,0	22.943	100,0	22.210	100,0
homes	14.438	45,4	14.210	45,2	11.481	45,3	10.541	45,9	10.265	46,2
dones	17.390	54,6	17.213	54,8	13.870	54,7	12.402	54,1	11.945	53,8
Lloc de naixement					25.351	100,0	22.943	100,0	22.210	100,0
Barcelona	-		-		801	3,2	773	3,4	802	3,6
Resta d'Espanya	-		-		64	0,3	65	0,3	49	0,2
Estranger	-		-		24.486	96,6	22.105	96,3	21.359	96,2
Anys d'alta al padró									22.210	100,0
Menys d'1 any	-		-		-		-		5.555	25,0
d'1 a 5 anys	-		-		-		-		8.195	36,9
de 6 a 15 anys	-		-		-		-		8.457	38,1
més de 15 anys	-		-		-		-		3	0,0

Font: Departament d'Estadística. Ajuntament de Barcelona.

3.Perfil dels col·lectius més nombrosos a Barcelona. Gener 2009

4.Pakistan

	2005	%	2006	%	2007	%	2008	%	2009	%
TOTAL PAKISTANESOS	11.997		14.251		13.093		15.966		17.735	
% sobre total estrangers	5,2		5,5		5,2		5,7		6,0	
Lloc de residència	11.997	100,0	14.251	100,0	13.093	100,0	15.966	100,0	17.735	100,0
1. Ciutat Vella	5.816	48,5	6.377	44,7	5.563	42,5	6.079	38,1	5.785	32,6
2. Eixample	523	4,4	604	4,2	504	3,8	585	3,7	651	3,7
3. Sants-Montjuïc	1.833	15,3	2.218	15,6	2.130	16,3	2.367	14,8	2.267	12,8
4. Les Corts	43	0,4	58	0,4	34	0,3	48	0,3	65	0,4
5. Sarrià-Sant Gervasi	13	0,1	14	0,1	11	0,1	27	0,2	76	0,4
6. Gràcia	64	0,5	108	0,8	136	1,0	163	1,0	204	1,2
7. Horta-Guinardó	223	1,9	281	2,0	283	2,2	353	2,2	444	2,5
8. Nou Barris	546	4,6	922	6,5	1.015	7,8	1.178	7,4	1.301	7,3
9. Sant Andreu	562	4,7	891	6,3	919	7,0	1.140	7,1	1.249	7,0
10. Sant Martí	1.564	13,0	1.989	14,0	2.053	15,7	2.541	15,9	2.498	14,1
no consta	810	6,8	789	5,5	445	3,4	1.485	9,3	3.195	18,0
Edat	11.997	100,0	14.251	100,0	13.093	100,0	15.966	100,0	17.735	100,0
nens de 0-14 anys	957	8,0	1.229	8,6	1.277	9,8	1.553	9,7	1.740	9,8
joves de 15-24 anys	1476	12,3	1.720	12,1	1.629	12,4	2.015	12,6	2.279	12,9
adults de 25-39 anys	7104	59,2	8.407	59,0	7.466	57,0	9.093	57,0	9.957	56,1
adults de 40-64 anys	2407	20,1	2.838	19,9	2.683	20,5	3.247	20,3	3.700	20,9
gent gran de 65 anys i més	53	0,4	57	0,4	38	0,3	58	0,4	59	0,3
edat mitjana	31		31		31		31		31	
Sexe	11.997	100,0	14.251	100,0	13.093	100,0	15.966	100,0	17.735	100,0
homes	10.782	89,9	12.669	88,9	11.483	87,7	14.053	88,0	15.530	87,6
dones	1.215	10,1	1.582	11,1	1.610	12,3	1.913	12,0	2.205	12,4
Lloc de naixement					13.093	100,0	15.966	100,0	17.735	100,0
Barcelona	-	-	-	-	437	3,3	593	3,7	647	3,6
Resta d'Espanya	-	-	-	-	11	0,1	20	0,1	27	0,2
Estranger	-	-	-	-	12.645	96,6	15.353	96,2	17.061	96,2
Anys d'alta al padró									17.735	100,0
Menys d'1 any	-	-	-	-	-	-	-	-	7.794	43,9
d'1 a 5 anys	-	-	-	-	-	-	-	-	8.331	47,0
de 6 a 15 anys	-	-	-	-	-	-	-	-	1.588	9,0
més de 15 anys	-	-	-	-	-	-	-	-	22	0,1

Font: Departament d'Estadística. Ajuntament de Barcelona.

3.Perfil dels col·lectius més nombrosos a Barcelona. Gener 2009

5.Bolívia

	2005	%	2006	%	2007	%	2008	%	2009	%
TOTAL BOLIVIANOS	8.314		11.495		16.352		18.759		17.672	
% sobre total estrangers	3,6		4,4		6,5		6,7		6,0	
Lloc de residència	8.314	100,0	11.495	100,0	16.352	100,0	18.759	100,0	17.672	100,0
1. Ciutat Vella	683	8,2	872	7,6	1.116	6,8	1.326	7,1	1.186	6,7
2. Eixample	791	9,5	1.188	10,3	1.476	9,0	1.729	9,2	1.885	10,7
3. Sants-Montjuïc	833	10,0	1.250	10,9	1.722	10,5	2.033	10,8	2.064	11,7
4. Les Corts	137	1,6	219	1,9	312	1,9	384	2,0	406	2,3
5. Sarrià-Sant Gervasi	336	4,0	555	4,8	641	3,9	662	3,5	793	4,5
6. Gràcia	442	5,3	613	5,3	751	4,6	906	4,8	969	5,5
7. Horta-Guinardó	624	7,5	1.027	8,9	1.572	9,6	1.912	10,2	1.852	10,5
8. Nou Barris	1.215	14,6	1.817	15,8	2.501	15,3	2.927	15,6	2.939	16,6
9. Sant Andreu	464	5,6	732	6,4	1.093	6,7	1.389	7,4	1.405	8,0
10. Sant Martí	699	8,4	1.073	9,3	1.451	8,9	1.729	9,2	1.822	10,3
no consta	2.090	25,1	2.149	18,7	3.717	22,7	3.762	20,1	2.351	13,3
Edat	8.314	100,0	11.495	100,0	16.352	100,0	18.759	100,0	17.672	100,0
nens de 0-14 anys	958	11,5	1.360	11,8	1.926	11,8	2.136	11,4	2.008	11,4
joves de 15-24 anys	1.552	18,7	2.054	17,9	3.080	18,8	3.268	17,4	2.629	14,9
adults de 25-39 anys	4.350	52,3	6.018	52,4	8.447	51,7	9.912	52,8	9.510	53,8
adults de 40-64 anys	1.410	17,0	2.016	17,5	2.842	17,4	3.376	18,0	3.454	19,5
gent gran de 65 anys i més	44	0,5	47	0,4	57	0,3	67	0,4	71	0,4
edat mitjana	29		29		29		30		30	
Sexe	8.314	100,0	11.495	100,0	16.352	100,0	18.759	100,0	17.672	100,0
homes	3.338	40,1	4.503	39,2	6.519	39,9	7.641	40,7	7.065	40,0
dones	4.976	59,9	6.992	60,8	9.833	60,1	11.118	59,3	10.607	60,0
Lloc de naixement					16.352	100,0	18.759	100,0	17.672	100,0
Barcelona	-	-	-	-	323	2,0	473	2,5	479	2,7
Resta d'Espanya	-	-	-	-	30	0,2	45	0,2	52	0,3
Estranger	-	-	-	-	15.999	97,8	18.241	97,2	17.141	97,0
Anys d'alta al padró									17.672	100,0
Menys d'1 any	-	-	-	-	-	-	-	-	4.052	22,9
d'1 a 5 anys	-	-	-	-	-	-	-	-	12.353	69,9
de 6 a 15 anys	-	-	-	-	-	-	-	-	1.264	7,2
més de 15 anys	-	-	-	-	-	-	-	-	3	0,0

Font: Departament d'Estadística. Ajuntament de Barcelona.

3.Perfil dels col·lectius més nombrosos a Barcelona. Gener 2009

6.Perú

	2005	%	2006	%	2007	%	2008	%	2009	%
TOTAL PERUANS	15.037		16.115		14.439		15.240		15.613	
% sobre total estrangers	6,5		6,2		5,8		5,4		5,3	
Lloc de residència	15.037	100,0	16.115	100,0	14.439	100,0	15.240	100,0	15.613	100,0
1. Ciutat Vella	694	4,6	681	4,2	528	3,7	595	3,9	578	3,7
2. Eixample	3.122	20,8	3.237	20,1	2.730	18,9	2.761	18,1	2.690	17,2
3. Sants-Montjuïc	2.182	14,5	2.389	14,8	2.154	14,9	2.191	14,4	2.211	14,2
4. Les Corts	444	3,0	509	3,2	455	3,2	506	3,3	517	3,3
5. Sarrià-Sant Gervasi	777	5,2	793	4,9	651	4,5	663	4,4	688	4,4
6. Gràcia	1.060	7,0	1.050	6,5	894	6,2	885	5,8	913	5,8
7. Horta-Guinardó	1.471	9,8	1.580	9,8	1.526	10,6	1.693	11,1	1.760	11,3
8. Nou Barris	1.312	8,7	1.551	9,6	1.568	10,9	1.738	11,4	1.852	11,9
9. Sant Andreu	1.810	12,0	1.976	12,3	1.838	12,7	2.030	13,3	2.061	13,2
10. Sant Martí	2.072	13,8	2.247	13,9	2.020	14,0	2.093	13,7	2.220	14,2
no consta	93	0,6	102	0,6	75	0,5	85	0,6	123	0,8
Edat	15.037	100,0	16.115	100,0	14.439	100,0	15.240	100,0	15.613	100,0
nens de 0-14 anys	1.668	11,1	1.727	10,7	1.501	10,4	1.544	10,1	1.588	10,2
joves de 15-24 anys	2.096	13,9	2.238	13,9	1.880	13,0	2.024	13,3	2.086	13,4
adults de 25-39 anys	6.665	44,3	7.022	43,6	6.370	44,1	6.712	44,0	6.914	44,3
adults de 40-64 anys	4.016	26,7	4.449	27,6	4.153	28,8	4.379	28,7	4.401	28,2
gent gran de 65 anys i més	592	3,9	679	4,2	535	3,7	581	3,8	624	4,0
edat mitjana	33		34		34		34		34	
Sexe	15.037	100,0	16.115	100,0	14.439	100,0	15.240	100,0	15.613	100,0
homes	6.632	44,1	7.219	44,8	6.506	45,1	6.999	45,9	7.279	46,6
dones	8.405	55,9	8.896	55,2	7.933	54,9	8.241	54,1	8.334	53,4
Lloc de naixement					14.439	100,0	15.240	100,0	15.613	100,0
Barcelona	-	-	-	-	337	2,3	379	2,5	420	2,7
Resta d'Espanya	-	-	-	-	17	0,1	16	0,1	9	0,1
Estranger	-	-	-	-	14.085	97,5	14.845	97,4	15.184	97,3
Anys d'alta al padró									15.613	100,0
Menys d'1 any	-	-	-	-	-	-	-	-	4.827	30,9
d'1 a 5 anys	-	-	-	-	-	-	-	-	7.924	50,8
de 6 a 15 anys	-	-	-	-	-	-	-	-	2.812	18,0
més de 15 anys	-	-	-	-	-	-	-	-	50	0,3

Font: Departament d'Estadística. Ajuntament de Barcelona.

3.Perfil dels col·lectius més nombrosos a Barcelona. Gener 2009

7.Marroc

	2005	%	2006	%	2007	%	2008	%	2009	%
TOTAL MARROQUINS	14.508		15.522		13.348		13.998		14.402	
% sobre total estrangers	6,3		6,0		5,3		5,0		4,9	
Lloc de residència	14.508	100,0	15.522	100,0	13.348	100,0	13.998	100,0	14.402	100,0
1. Ciutat Vella	4.390	30,3	4.468	28,8	3.648	27,3	3.601	25,7	3.487	24,2
2. Eixample	1.254	8,6	1.303	8,4	1.066	8,0	1.127	8,1	1.109	7,7
3. Sants-Montjuïc	2.358	16,3	2.513	16,2	2.221	16,6	2.380	17,0	2.372	16,5
4. Les Corts	149	1,0	195	1,3	140	1,0	141	1,0	138	1,0
5. Sarrià-Sant Gervasi	239	1,6	256	1,6	239	1,8	240	1,7	272	1,9
6. Gràcia	501	3,5	567	3,7	504	3,8	521	3,7	540	3,7
7. Horta-Guinardó	669	4,6	780	5,0	764	5,7	905	6,5	990	6,9
8. Nou Barris	1.172	8,1	1.347	8,7	1.280	9,6	1.446	10,3	1.586	11,0
9. Sant Andreu	1.162	8,0	1.285	8,3	1.242	9,3	1.323	9,5	1.334	9,3
10. Sant Martí	1.736	12,0	1.858	12,0	1.725	12,9	1.833	13,1	1.922	13,3
no consta	878	6,1	950	6,1	519	3,9	481	3,4	652	4,5
Edat	14.508	100,0	15.522	100,0	13.348	100,0	13.998	100,0	14.402	100,0
nens de 0-14 anys	2.112	14,6	2.277	14,7	2.137	16,0	2.335	16,7	2.450	17,0
joves de 15-24 anys	2.899	20,0	2.909	18,7	2.334	17,5	2.312	16,5	2.348	16,3
adults de 25-39 anys	6.501	44,8	7.068	45,5	5.965	44,7	6.259	44,7	6.393	44,4
adults de 40-64 anys	2.729	18,8	2.970	19,1	2.675	20,0	2.831	20,2	2.941	20,4
gent gran de 65 anys i més	267	1,8	298	1,9	237	1,8	261	1,9	270	1,9
edat mitjana	29		29		29		29		29	
Sexe	14.508	100,0	15.522	100,0	13.348	100,0	13.998	100,0	14.402	100,0
homes	9.360	64,5	10.015	64,5	8.349	62,5	8.702	62,2	8.783	61,0
dones	5.148	35,5	5.507	35,5	4.999	37,5	5.296	37,8	5.619	39,0
Lloc de naixement					13.348	100,0	13.998	100,0	14.402	100,0
Barcelona	-		-		1.274	9,5	1.463	10,5	1.552	10,8
Resta d'Espanya	-		-		110	0,8	146	1,0	158	1,1
Estranger	-		-		11.964	89,6	12.389	88,5	12.692	88,1
Anys d'alta al padró									14.402	100,0
Menys d'1 any	-		-		-		-		4.190	29,1
d'1 a 5 anys	-		-		-		-		6.466	44,9
de 6 a 15 anys	-		-		-		-		3.512	24,4
més de 15 anys	-		-		-		-		234	1,6

Font: Departament d'Estadística. Ajuntament de Barcelona.

3.Perfil dels col·lectius més nombrosos a Barcelona. Gener 2009

8.Xina

	2005	%	2006	%	2007	%	2008	%	2009	%
TOTAL XINESOS	9.524		11.632		11.095		12.938		14.076	
% sobre total estrangers	4,1		4,5		4,4		4,6		4,8	
Lloc de residència	9.524	100,0	11.632	100,0	11.095	100,0	12.938	100,0	14.076	100,0
1. Ciutat Vella	929	9,8	1.055	9,1	846	7,6	844	6,5	956	6,8
2. Eixample	2.934	30,8	3.492	30,0	3.409	30,7	3.789	29,3	4.143	29,4
3. Sants-Montjuïc	1.323	13,9	1.675	14,4	1.655	14,9	1.887	14,6	2.023	14,4
4. Les Corts	253	2,7	296	2,5	252	2,3	342	2,6	369	2,6
5. Sarrià-Sant Gervasi	393	4,1	435	3,7	393	3,5	494	3,8	464	3,3
6. Gràcia	401	4,2	487	4,2	494	4,5	611	4,7	678	4,8
7. Horta-Guinardó	342	3,6	453	3,9	469	4,2	578	4,5	655	4,7
8. Nou Barris	609	6,4	783	6,7	767	6,9	888	6,9	1.075	7,6
9. Sant Andreu	700	7,3	901	7,7	919	8,3	1.184	9,2	1.214	8,6
10. Sant Martí	1.613	16,9	2.035	17,5	1.872	16,9	2.255	17,4	2.416	17,2
no consta	27	0,3	20	0,2	19	0,2	66	0,5	83	0,6
Edat	9.524	100,0	11.632	100,0	11.095	100,0	12.938	100,0	14.076	100,0
nens de 0-14 anys	1.560	16,4	1.844	15,9	1.834	16,5	2.282	17,6	2.646	18,8
joves de 15-24 anys	1.760	18,5	2.325	20,0	2.066	18,6	2.238	17,3	2.375	16,9
adults de 25-39 anys	3.976	41,7	4.752	40,9	4.587	41,3	5.404	41,8	5.595	39,7
adults de 40-64 anys	2.053	21,6	2.522	21,7	2.476	22,3	2.847	22,0	3.274	23,3
gent gran de 65 anys i més	175	1,8	189	1,6	132	1,2	167	1,3	186	1,3
edat mitjana	29		29		29		29		29	
Sexe	9.524	100,0	11.632	100,0	11.095	100,0	12.938	100,0	14.076	100,0
homes	5.074	53,3	6.239	53,6	5.965	53,8	6.921	53,5	7.334	52,1
dones	4.450	46,7	5.393	46,4	5.130	46,2	6.017	46,5	6.742	47,9
Lloc de naixement					11.095	100,0	12.938	100,0	14.076	100,0
Barcelona	-	-	-	-	960	8,7	1.178	9,1	1.356	9,6
Resta d'Espanya	-	-	-	-	235	2,1	338	2,6	388	2,8
Estranger	-	-	-	-	9.900	89,2	11.422	88,3	12.332	87,6
Anys d'alta al padró									14.076	100,0
Menys d'1 any	-	-	-	-	-	-	-	-	5.844	41,5
d'1 a 5 anys	-	-	-	-	-	-	-	-	6.601	46,9
de 6 a 15 anys	-	-	-	-	-	-	-	-	1.592	11,3
més de 15 anys	-	-	-	-	-	-	-	-	39	0,3

Font: Departament d'Estadística. Ajuntament de Barcelona.

3.Perfil dels col·lectius més nombrosos a Barcelona. Gener 2009

9.Colòmbia

	2005	%	2006	%	2007	%	2008	%	2009	%
TOTAL COLOMBIANS	13.935		14.616		12.436		13.032		13.521	
% sobre total estrangers	6,0		5,6		5,0		4,6		4,6	
Lloc de residència	13.935	100,0	14.616	100,0	12.436	100,0	13.032	100,0	13.521	100,0
1. Ciutat Vella	1.143	8,2	1.102	7,5	866	7,0	811	6,2	842	6,2
2. Eixample	2.545	18,3	2.672	18,3	2.186	17,6	2.330	17,9	2.377	17,6
3. Sants-Montjuïc	2.080	14,9	2.214	15,1	1.868	15,0	1.985	15,2	2.012	14,9
4. Les Corts	621	4,5	653	4,5	545	4,4	538	4,1	557	4,1
5. Sarrià-Sant Gervasi	848	6,1	872	6,0	684	5,5	681	5,2	713	5,3
6. Gràcia	1.102	7,9	1.089	7,5	869	7,0	854	6,6	891	6,6
7. Horta-Guinardó	1.609	11,5	1.679	11,5	1.462	11,8	1.590	12,2	1.660	12,3
8. Nou Barris	1.090	7,8	1.246	8,5	1.259	10,1	1.315	10,1	1.390	10,3
9. Sant Andreu	963	6,9	1.033	7,1	968	7,8	1.048	8,0	1.121	8,3
10. Sant Martí	1.724	12,4	1.891	12,9	1.662	13,4	1.790	13,7	1.860	13,8
no consta	210	1,5	165	1,1	67	0,5	90	0,7	98	0,7
Edat	13.935	100,0	14.616	100,0	12.436	100,0	13.032	100,0	13.521	100,0
nens de 0-14 anys	1.588	11,4	1.592	10,9	1.267	10,2	1.306	10,0	1.264	9,3
joves de 15-24 anys	1.913	13,7	1.871	12,8	1.652	13,3	1.824	14,0	1.934	14,3
adults de 25-39 anys	7.170	51,5	7.563	51,7	6.373	51,2	6.640	51,0	6.913	51,1
adults de 40-64 anys	3.036	21,8	3.351	22,9	2.951	23,7	3.039	23,3	3.165	23,4
gent gran de 65 anys i més	228	1,6	239	1,6	193	1,6	223	1,7	245	1,8
edat mitjana	31		32		32		32		32	
Sexe	13.935	100,0	14.616	100,0	12.436	100,0	13.032	100,0	13.521	100,0
homes	6.405	46,0	6.717	46,0	5.755	46,3	6.038	46,3	6.255	46,3
dones	7.530	54,0	7.899	54,0	6.681	53,7	6.994	53,7	7.266	53,7
Lloc de naixement					12.436	100,0	13.032	100,0	13.521	100,0
Barcelona	-		-		249	2,0	293	2,2	316	2,3
Resta d'Espanya	-		-		20	0,2	18	0,1	19	0,1
Estranger	-		-		12.167	97,8	12.721	97,6	13.186	97,5
Anys d'alta al padró									13.521	100,0
Menys d'1 any	-		-		-		-		4.139	30,6
d'1 a 5 anys	-		-		-		-		6.461	47,8
de 6 a 15 anys	-		-		-		-		2.891	21,4
més de 15 anys	-		-		-		-		30	0,2

Font: Departament d'Estadística. Ajuntament de Barcelona.

3.Perfil dels col·lectius més nombrosos a Barcelona. Gener 2009

10.França

	2005	%	2006	%	2007	%	2008	%	2009	%
TOTAL FRANCESOS	7.706		9.061		10.720		12.557		13.454	
% sobre total estrangers	3,3		3,5		4,3		4,5		4,6	
Lloc de residència	7.706	100,0	9.061	100,0	10.720	100,0	12.557	100,0	13.454	100,0
1. Ciutat Vella	1.006	13,1	1.262	13,9	1.580	14,7	1.944	15,5	2.165	16,1
2. Eixample	1.789	23,2	2.129	23,5	2.564	23,9	3.040	24,2	3.206	23,8
3. Sants-Montjuïc	621	8,1	756	8,3	907	8,5	1.113	8,9	1.218	9,1
4. Les Corts	670	8,7	744	8,2	799	7,5	876	7,0	934	6,9
5. Sarrià-Sant Gervasi	1.449	18,8	1.581	17,4	1.791	16,7	1.960	15,6	2.008	14,9
6. Gràcia	767	10,0	906	10,0	1.089	10,2	1.296	10,3	1.403	10,4
7. Horta-Guinardó	399	5,2	443	4,9	490	4,6	566	4,5	607	4,5
8. Nou Barris	141	1,8	170	1,9	199	1,9	234	1,9	247	1,8
9. Sant Andreu	175	2,3	209	2,3	246	2,3	293	2,3	318	2,4
10. Sant Martí	650	8,4	806	8,9	984	9,2	1.160	9,2	1.255	9,3
no consta	39	0,5	55	0,6	71	0,7	75	0,6	93	0,7
Edat	7.706	100,0	9.061	100,0	10.720	100,0	12.557	100,0	13.454	100,0
nens de 0-14 anys	849	11,0	921	10,2	1.046	9,8	1.236	9,8	1.353	10,1
joves de 15-24 anys	785	10,2	1.022	11,3	1.268	11,8	1.549	12,3	1.519	11,3
adults de 25-39 anys	4.092	53,1	4.899	54,1	5.854	54,6	6.966	55,5	7.556	56,2
adults de 40-64 anys	1.517	19,7	1.766	19,5	2.092	19,5	2.339	18,6	2.544	18,9
gent gran de 65 anys i més	463	6,0	453	5,0	460	4,3	467	3,7	482	3,6
edat mitjana	34		33		33		32		32	
Sexe	7.706	100,0	9.061	100,0	10.720	100,0	12.557	100,0	13.454	100,0
homes	3.754	48,7	4.501	49,7	5.364	50,0	6.321	50,3	6.716	49,9
dones	3.952	51,3	4.560	50,3	5.356	50,0	6.236	49,7	6.738	50,1
Lloc de naixement					10.720	100,0	12.557	100,0	13.454	100,0
Barcelona	-	-	-	-	611	5,7	706	5,6	768	5,7
Resta d'Espanya	-	-	-	-	143	1,3	131	1,0	135	1,0
Estranger	-	-	-	-	9.966	93,0	11.720	93,3	12.551	93,3
Anys d'alta al padró									13.454	100,0
Menys d'1 any	-	-	-	-	-	-	-	-	2.224	16,5
d'1 a 5 anys	-	-	-	-	-	-	-	-	6.916	51,4
de 6 a 15 anys	-	-	-	-	-	-	-	-	3.765	28,0
més de 15 anys	-	-	-	-	-	-	-	-	549	4,1

Font: Departament d'Estadística. Ajuntament de Barcelona.

3.Perfil dels col·lectius més nombrosos a Barcelona. Gener 2009

11.Argentina

	2005	%	2006	%	2007	%	2008	%	2009	%
TOTAL ARGENTINS	12.439		13.265		10.074		9.922		9.763	
% sobre total estrangers	5,4		5,1		4,0		3,5		3,3	
Lloc de residència	12.439	100,0	13.265	100,0	10.074	100,0	9.922	100,0	9.763	100,0
1. Ciutat Vella	1.675	13,5	1.661	12,5	1.184	11,8	1.175	11,8	1.194	12,2
2. Eixample	2.701	21,7	2.846	21,5	2.009	19,9	2.005	20,2	1.932	19,8
3. Sants-Montjuïc	1.283	10,3	1.380	10,4	1.056	10,5	1.117	11,3	1.095	11,2
4. Les Corts	466	3,7	539	4,1	416	4,1	343	3,5	344	3,5
5. Sarrià-Sant Gervasi	894	7,2	932	7,0	615	6,1	598	6,0	553	5,7
6. Gràcia	1.190	9,6	1.277	9,6	954	9,5	935	9,4	925	9,5
7. Horta-Guinardó	1.165	9,4	1.303	9,8	1.062	10,5	993	10,0	981	10,0
8. Nou Barris	641	5,2	714	5,4	620	6,2	640	6,5	644	6,6
9. Sant Andreu	681	5,5	706	5,3	564	5,6	535	5,4	515	5,3
10. Sant Martí	1.520	12,2	1.646	12,4	1.344	13,3	1.332	13,4	1.352	13,8
no consta	223	1,8	261	2,0	250	2,5	249	2,5	228	2,3
Edat	12.439	100,0	13.265	100,0	10.074	100,0	9.922	100,0	9.763	100,0
nens de 0-14 anys	1.191	9,6	1.235	9,3	994	9,9	961	9,7	943	9,7
joves de 15-24 anys	1.232	9,9	1.173	8,8	893	8,9	811	8,2	784	8,0
adults de 25-39 anys	7.031	56,5	7.571	57,1	5.643	56,0	5.661	57,1	5.565	57,0
adults de 40-64 anys	2.451	19,7	2.711	20,4	2.148	21,3	2.126	21,4	2.111	21,6
gent gran de 65 anys i més	534	4,3	575	4,3	396	3,9	363	3,7	360	3,7
edat mitjana	33		33		33		34		34	
Sexe	12.439	100,0	13.265	100,0	10.074	100,0	9.922	100,0	9.763	100,0
homes	6.406	51,5	6.867	51,8	5.213	51,7	5.100	51,4	5.083	52,1
dones	6.033	48,5	6.398	48,2	4.861	48,3	4.822	48,6	4.680	47,9
Lloc de naixement					10.074	100,0	9.922	100,0	9.763	100,0
Barcelona	-	-	-	-	214	2,1	246	2,5	264	2,7
Resta d'Espanya	-	-	-	-	13	0,1	12	0,1	10	0,1
Estranger	-	-	-	-	9.847	97,7	9.664	97,4	9.489	97,2
Anys d'alta al padró									9.763	100,0
Menys d'1 any	-	-	-	-	-	-	-	-	2.352	24,1
d'1 a 5 anys	-	-	-	-	-	-	-	-	5.069	51,9
de 6 a 15 anys	-	-	-	-	-	-	-	-	2.253	23,1
més de 15 anys	-	-	-	-	-	-	-	-	89	0,9

Font: Departament d'Estadística. Ajuntament de Barcelona.

3.Perfil dels col·lectius més nombrosos a Barcelona. Gener 2009

12.Brasil

	2005	%	2006	%	2007	%	2008	%	2009	%
TOTAL BRASILERS	4.688		6.313		6.985		9.006		9.662	
% sobre total estrangers	2,0		2,4		2,8		3,2		3,3	
Lloc de residència	4.688	100,0	6.313	100,0	6.985	100,0	9.006	100,0	9.662	100,0
1. Ciutat Vella	584	12,5	723	11,5	730	10,5	875	9,7	978	10,1
2. Eixample	1.011	21,6	1.367	21,7	1.422	20,4	1.750	19,4	1.845	19,1
3. Sants-Montjuïc	578	12,3	767	12,1	745	10,7	907	10,1	1.006	10,4
4. Les Corts	203	4,3	238	3,8	259	3,7	347	3,9	343	3,5
5. Sarrià-Sant Gervasi	310	6,6	392	6,2	357	5,1	368	4,1	407	4,2
6. Gràcia	361	7,7	502	8,0	489	7,0	560	6,2	666	6,9
7. Horta-Guinardó	387	8,3	475	7,5	497	7,1	624	6,9	619	6,4
8. Nou Barris	243	5,2	363	5,8	486	7,0	774	8,6	797	8,2
9. Sant Andreu	255	5,4	317	5,0	353	5,1	487	5,4	509	5,3
10. Sant Martí	493	10,5	679	10,8	835	12,0	1.023	11,4	1.108	11,5
no consta	263	5,6	490	7,8	812	11,6	1.291	14,3	1.384	14,3
Edat	4.688	100,0	6.313	100,0	6.985	100,0	9.006	100,0	9.662	100,0
nens de 0-14 anys	325	6,9	410	6,5	402	5,8	572	6,4	602	6,2
joves de 15-24 anys	791	16,9	1.098	17,4	1.344	19,2	1.720	19,1	1.672	17,3
adults de 25-39 anys	2.761	58,9	3.765	59,6	4.198	60,1	5.369	59,6	5.868	60,7
adults de 40-64 anys	777	16,6	996	15,8	1.003	14,4	1.304	14,5	1.472	15,2
gent gran de 65 anys i més	34	0,7	44	0,7	38	0,5	41	0,5	48	0,5
edat mitjana	30		30		30		30		30	
Sexe	4.688	100,0	6.313	100,0	6.985	100,0	9.006	100,0	9.662	100,0
homes	1.977	42,2	2.730	43,2	3.135	44,9	4.095	45,5	4.457	46,1
dones	2.711	57,8	3.583	56,8	3.850	55,1	4.911	54,5	5.205	53,9
Lloc de naixement					6.985	100,0	9.006	100,0	9.662	100,0
Barcelona	-		-		66	0,9	117	1,3	143	1,5
Resta d'Espanya	-		-		9	0,1	15	0,2	10	0,1
Estranger	-		-		6.910	98,9	8.874	98,5	9.509	98,4
Anys d'alta al padró									9.662	100,0
Menys d'1 any	-		-		-		-		3.129	32,4
d'1 a 5 anys	-		-		-		-		5.848	60,5
de 6 a 15 anys	-		-		-		-		673	7,0
més de 15 anys	-		-		-		-		12	0,1

Font: Departament d'Estadística. Ajuntament de Barcelona.

3.Perfil dels col·lectius més nombrosos a Barcelona. Gener 2009

13.Filipines

	2005	%	2006	%	2007	%	2008	%	2009	%
TOTAL FILIPINS	6.470		6.660		6.188		7.023		7.631	
% sobre total estrangers	2,8		2,6		2,5		2,5		2,6	
Lloc de residència	6.470	100,0	6.660	100,0	6.188	100,0	7.023	100,0	7.631	100,0
1. Ciutat Vella	4.166	64,4	4.097	61,5	3.754	60,7	4.239	60,4	4.486	58,8
2. Eixample	1.014	15,7	986	14,8	782	12,6	763	10,9	843	11,0
3. Sants-Montjuïc	639	9,9	913	13,7	1.074	17,4	1.371	19,5	1.528	20,0
4. Les Corts	69	1,1	65	1,0	48	0,8	57	0,8	64	0,8
5. Sarrià-Sant Gervasi	289	4,5	271	4,1	213	3,4	234	3,3	307	4,0
6. Gràcia	76	1,2	75	1,1	68	1,1	72	1,0	87	1,1
7. Horta-Guinardó	32	0,5	44	0,7	58	0,9	51	0,7	63	0,8
8. Nou Barris	35	0,5	51	0,8	44	0,7	56	0,8	61	0,8
9. Sant Andreu	48	0,7	54	0,8	54	0,9	57	0,8	48	0,6
10. Sant Martí	101	1,6	103	1,5	91	1,5	122	1,7	136	1,8
no consta	1	0,0	1	0,0	2	0,0	1	0,0	8	0,1
Edat	6.470	100,0	6.660	100,0	6.188	100,0	7.023	100,0	7.631	100,0
nens de 0-14 anys	913	14,1	960	14,4	940	15,2	1.079	15,4	1.130	14,8
joves de 15-24 anys	647	10,0	653	9,8	562	9,1	729	10,4	900	11,8
adults de 25-39 anys	2.939	45,4	2.978	44,7	2.703	43,7	2.959	42,1	3.175	41,6
adults de 40-64 anys	1.824	28,2	1.912	28,7	1.832	29,6	2.065	29,4	2.221	29,1
gent gran de 65 anys i més	147	2,3	157	2,4	151	2,4	191	2,7	205	2,7
edat mitjana	32		32		33		32		32	
Sexe	6.470	100,0	6.660	100,0	6.188	100,0	7.023	100,0	7.631	100,0
homes	2.853	44,1	2.998	45,0	2.833	45,8	3.233	46,0	3.519	46,1
dones	3.617	55,9	3.662	55,0	3.355	54,2	3.790	54,0	4.112	53,9
Lloc de naixement					6.188	100,0	7.023	100,0	7.631	100,0
Barcelona	-	-	-	-	665	10,7	752	10,7	794	10,4
Resta d'Espanya	-	-	-	-	21	0,3	29	0,4	29	0,4
Estranger	-	-	-	-	5.502	88,9	6.242	88,9	6.808	89,2
Anys d'alta al padró									7.631	100,0
Menys d'1 any	-	-	-	-	-	-	-	-	1.888	24,7
d'1 a 5 anys	-	-	-	-	-	-	-	-	3.638	47,7
de 6 a 15 anys	-	-	-	-	-	-	-	-	1.954	25,6
més de 15 anys	-	-	-	-	-	-	-	-	151	2,0

Font: Departament d'Estadística. Ajuntament de Barcelona.

3.Perfil dels col·lectius més nombrosos a Barcelona. Gener 2009

14.Alemanya

	2005	%	2006	%	2007	%	2008	%	2009	%
TOTAL ALEMANYS	4.762		5.355		6.277		7.070		7.383	
% sobre total estrangers	2,1		2,1		2,5		2,5		2,5	
Lloc de residència	4.762	100,0	5.355	100,0	6.277	100,0	7.070	100,0	7.383	100,0
1. Ciutat Vella	745	15,6	846	15,8	1.022	16,3	1.158	16,4	1.204	16,3
2. Eixample	1.116	23,4	1.294	24,2	1.497	23,8	1.692	23,9	1.810	24,5
3. Sants-Montjuïc	337	7,1	372	6,9	483	7,7	585	8,3	592	8,0
4. Les Corts	285	6,0	310	5,8	351	5,6	360	5,1	380	5,1
5. Sarrià-Sant Gervasi	814	17,1	841	15,7	908	14,5	966	13,7	975	13,2
6. Gràcia	588	12,3	638	11,9	762	12,1	869	12,3	862	11,7
7. Horta-Guinardó	249	5,2	294	5,5	338	5,4	370	5,2	372	5,0
8. Nou Barris	80	1,7	102	1,9	134	2,1	161	2,3	170	2,3
9. Sant Andreu	97	2,0	123	2,3	143	2,3	175	2,5	185	2,5
10. Sant Martí	420	8,8	494	9,2	591	9,4	686	9,7	757	10,3
no consta	31	0,7	41	0,8	48	0,8	48	0,7	76	1,0
Edat	4.762	100,0	5.355	100,0	6.277	100,0	7.070	100,0	7.383	100,0
nens de 0-14 anys	248	5,2	276	5,2	322	5,1	368	5,2	401	5,4
joves de 15-24 anys	398	8,4	446	8,3	523	8,3	571	8,1	536	7,3
adults de 25-39 anys	2.581	54,2	2.978	55,6	3.544	56,5	4.020	56,9	4.185	56,7
adults de 40-64 anys	1.108	23,3	1.224	22,9	1.433	22,8	1.656	23,4	1.780	24,1
gent gran de 65 anys i més	427	9,0	431	8,0	455	7,2	455	6,4	481	6,5
edat mitjana	37		37		36		36		36	
Sexe	4.762	100,0	5.355	100,0	6.277	100,0	7.070	100,0	7.383	100,0
homes	2.414	50,7	2.708	50,6	3.124	49,8	3.518	49,8	3.655	49,5
dones	2.348	49,3	2.647	49,4	3.153	50,2	3.552	50,2	3.728	50,5
Lloc de naixement					6.277	100,0	7.070	100,0	7.383	100,0
Barcelona	-		-		495	7,9	530	7,5	544	7,4
Resta d'Espanya	-		-		97	1,5	84	1,2	96	1,3
Estranger	-		-		5.685	90,6	6.456	91,3	6.743	91,3
Anys d'alta al padró									7.383	100
Menys d'1 any	-		-		-		-		1.152	16
d'1 a 5 anys	-		-		-		-		3.503	47
de 6 a 15 anys	-		-		-		-		2.025	27
més de 15 anys	-		-		-		-		703	10

Font: Departament d'Estadística. Ajuntament de Barcelona.

3.Perfil dels col·lectius més nombrosos a Barcelona. Gener 2009

15.República Dominicana

	2005	%	2006	%	2007	%	2008	%	2009	%
TOTAL DOMINICANS	7.218		7.697		6.556		7.101		7.315	
% sobre total estrangers	3,1		3,0		2,6		2,5		2,5	
Lloc de residència	7.218	100,0	7.697	100,0	6.556	100,0	7.101	100,0	7.315	100,0
1. Ciutat Vella	1.418	19,6	1.360	17,7	998	15,2	1.011	14,2	930	12,7
2. Eixample	1.115	15,4	1.114	14,5	872	13,3	849	12,0	913	12,5
3. Sants-Montjuïc	1.397	19,4	1.507	19,6	1.335	20,4	1.487	20,9	1.500	20,5
4. Les Corts	228	3,2	256	3,3	186	2,8	204	2,9	228	3,1
5. Sarrià-Sant Gervasi	167	2,3	181	2,4	142	2,2	139	2,0	150	2,1
6. Gràcia	226	3,1	265	3,4	216	3,3	214	3,0	203	2,8
7. Horta-Guinardó	431	6,0	475	6,2	416	6,3	518	7,3	544	7,4
8. Nou Barris	964	13,4	1.137	14,8	1.061	16,2	1.264	17,8	1.371	18,7
9. Sant Andreu	435	6,0	547	7,1	520	7,9	567	8,0	591	8,1
10. Sant Martí	823	11,4	840	10,9	796	12,1	827	11,6	853	11,7
no consta	14	0,2	15	0,2	14	0,2	21	0,3	32	0,4
Edat	7.218	100,0	7.697	100,0	6.556	100,0	7.101	100,0	7.315	100,0
nens de 0-14 anys	1.252	17,3	1.280	16,6	1.085	16,5	1.217	17,1	1.239	16,9
joves de 15-24 anys	1.523	21,1	1.627	21,1	1.300	19,8	1.375	19,4	1.365	18,7
adults de 25-39 anys	2.848	39,5	3.127	40,6	2.706	41,3	2.915	41,1	3.092	42,3
adults de 40-64 anys	1.472	20,4	1.516	19,7	1.352	20,6	1.468	20,7	1.494	20,4
gent gran de 65 anys i més	123	1,7	147	1,9	113	1,7	126	1,8	125	1,7
edat mitjana	29		29		29		29		29	
Sexe	7.218	100,0	7.697	100,0	6.556	100,0	7.101	100,0	7.315	100,0
homes	2.700	37,4	3.056	39,7	2.640	40,3	2.977	41,9	3.115	42,6
dones	4.518	62,6	4.641	60,3	3.916	59,7	4.124	58,1	4.200	57,4
Lloc de naixement					6.556	100,0	7.101	100,0	7.315	100,0
Barcelona	-		-		520	7,9	589	8,3	594	8,1
Resta d'Espanya	-		-		24	0,4	33	0,5	32	0,4
Estranger	-		-		6.012	91,7	6.479	91,2	6.689	91,4
Anys d'alta al padró									7.315	100,0
Menys d'1 any	-		-		-		-		2.345	32,1
d'1 a 5 anys	-		-		-		-		3.816	52,2
de 6 a 15 anys	-		-		-		-		1.143	15,6
més de 15 anys	-		-		-		-		11	0,2

Font: Departament d'Estadística. Ajuntament de Barcelona.

Nombre de persones de nacionalitat Italiana
1061 Seccions Censals

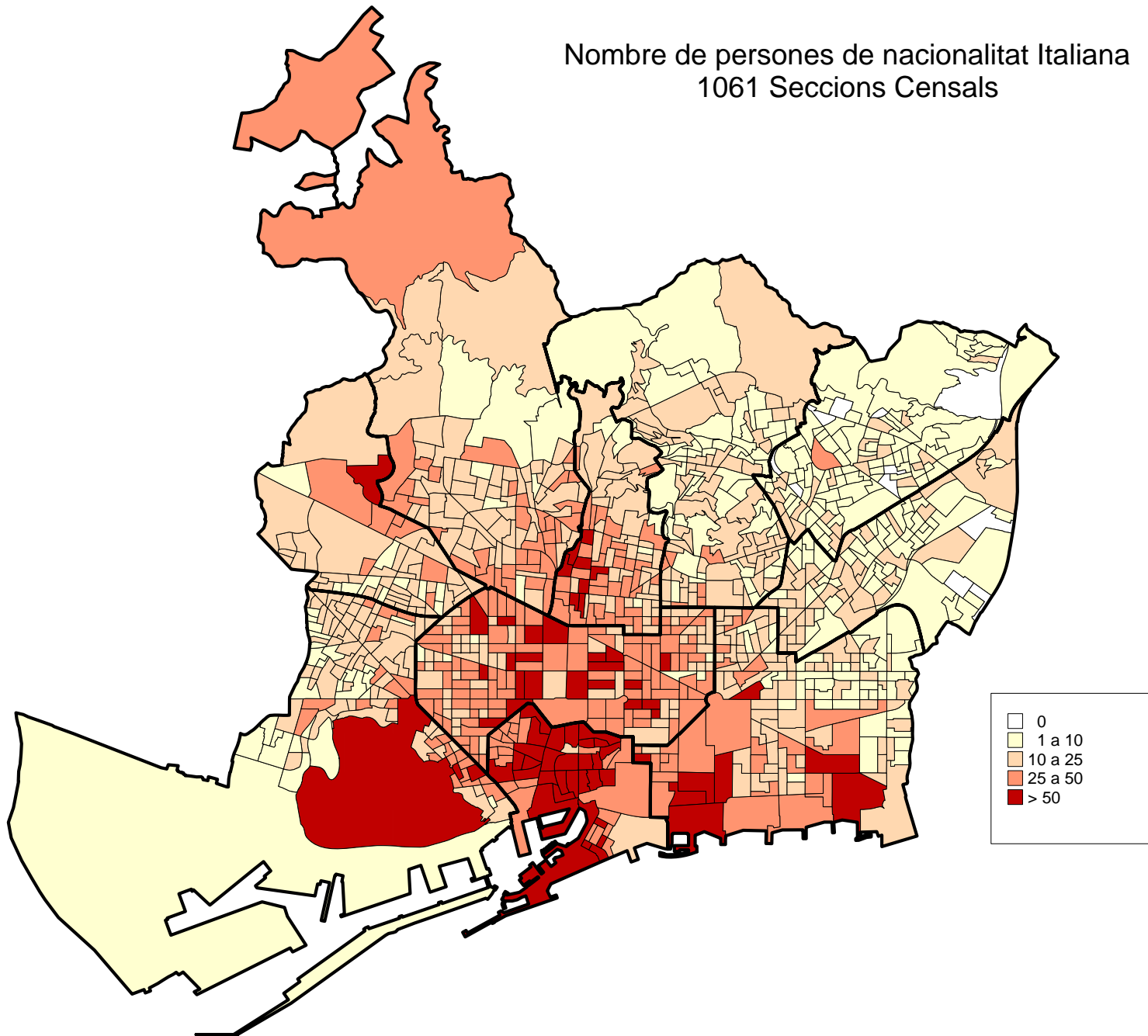

Nombre de persones de nacionalitat Equatoriana 1061 Seccions Censals

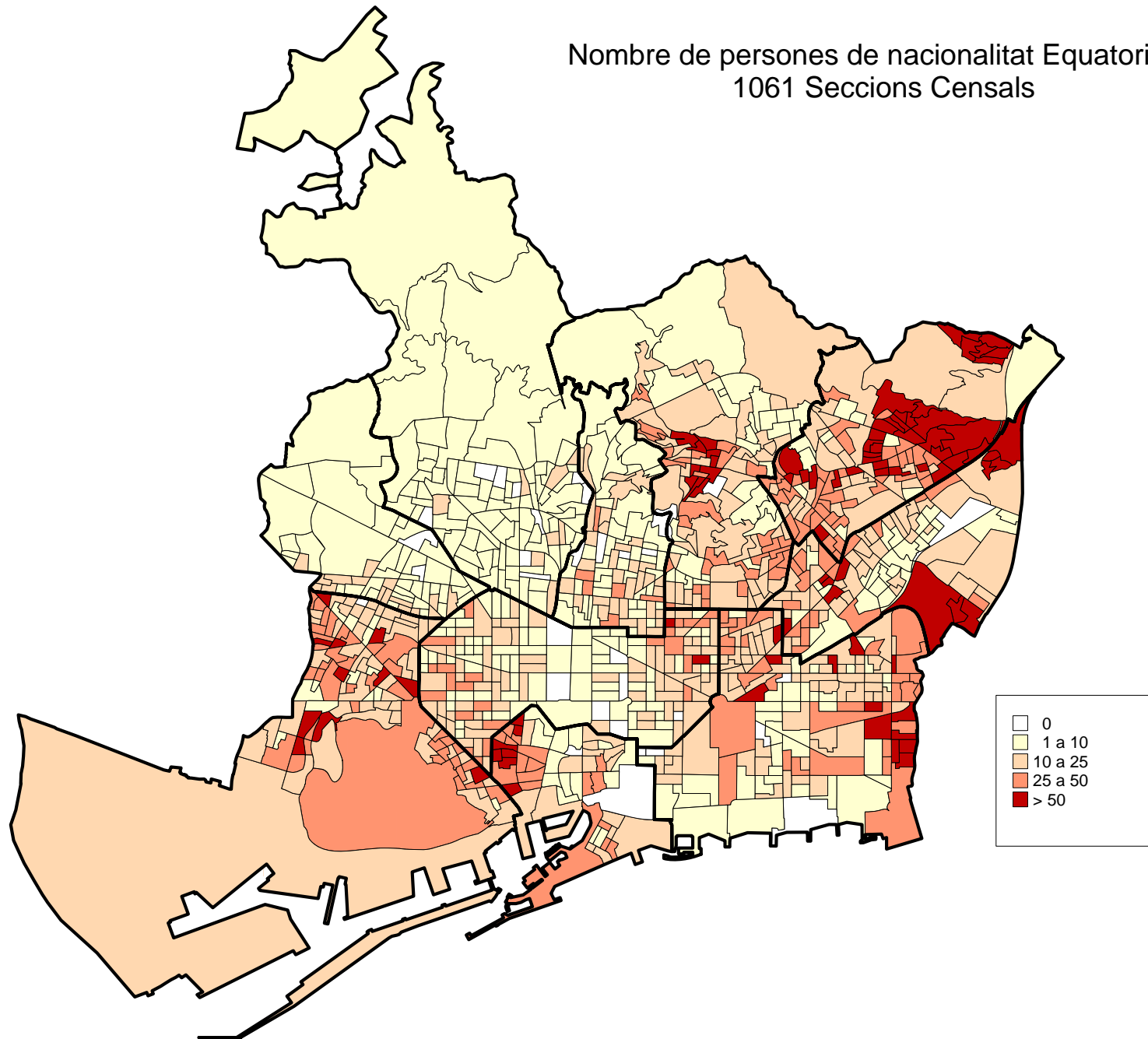

Nombre de persones de nacionalitat Pakistanesa 1061 Seccions Censals

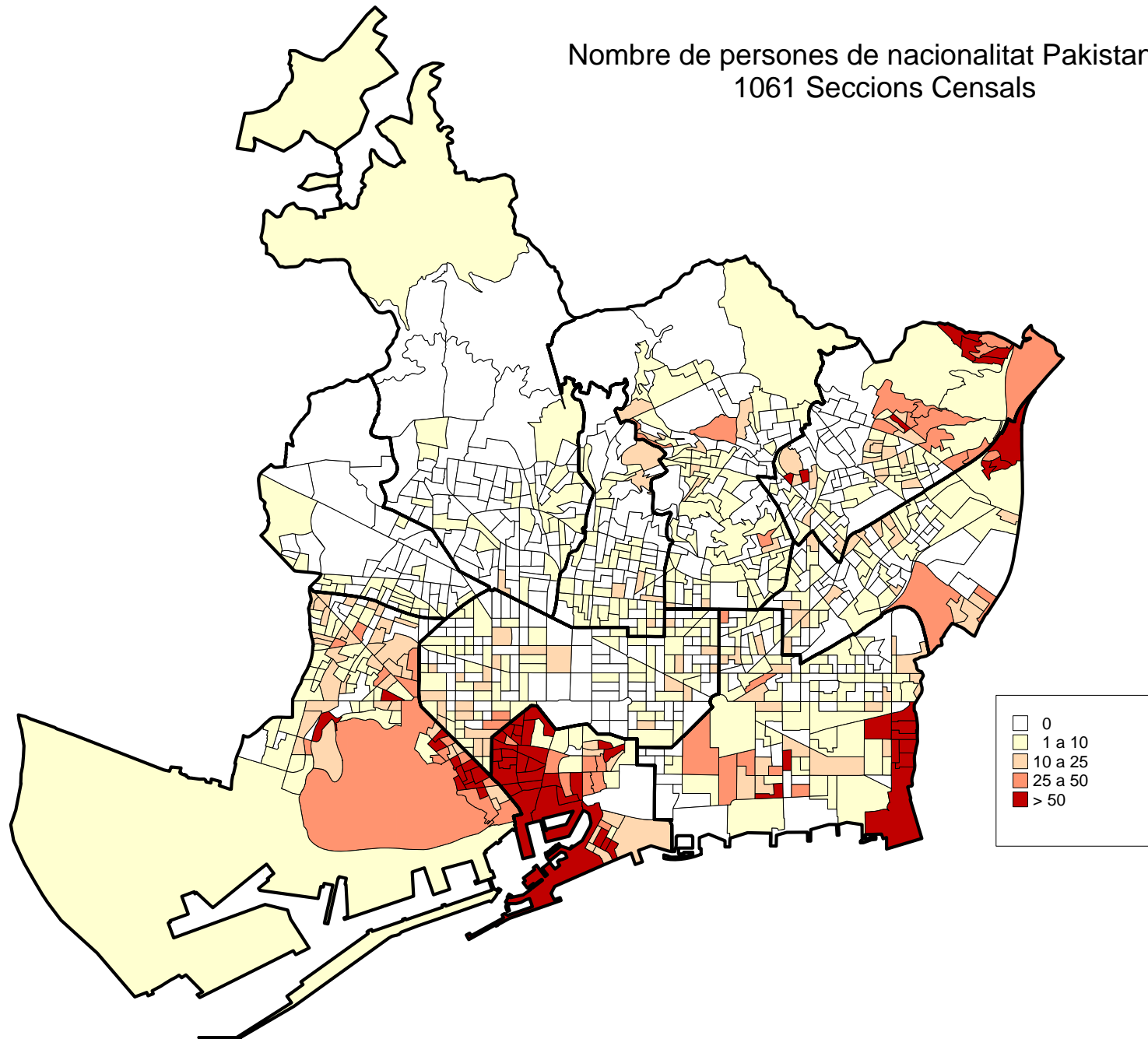

Nombre de persones de nacionalitat Boliviana 1061 Seccions Censals

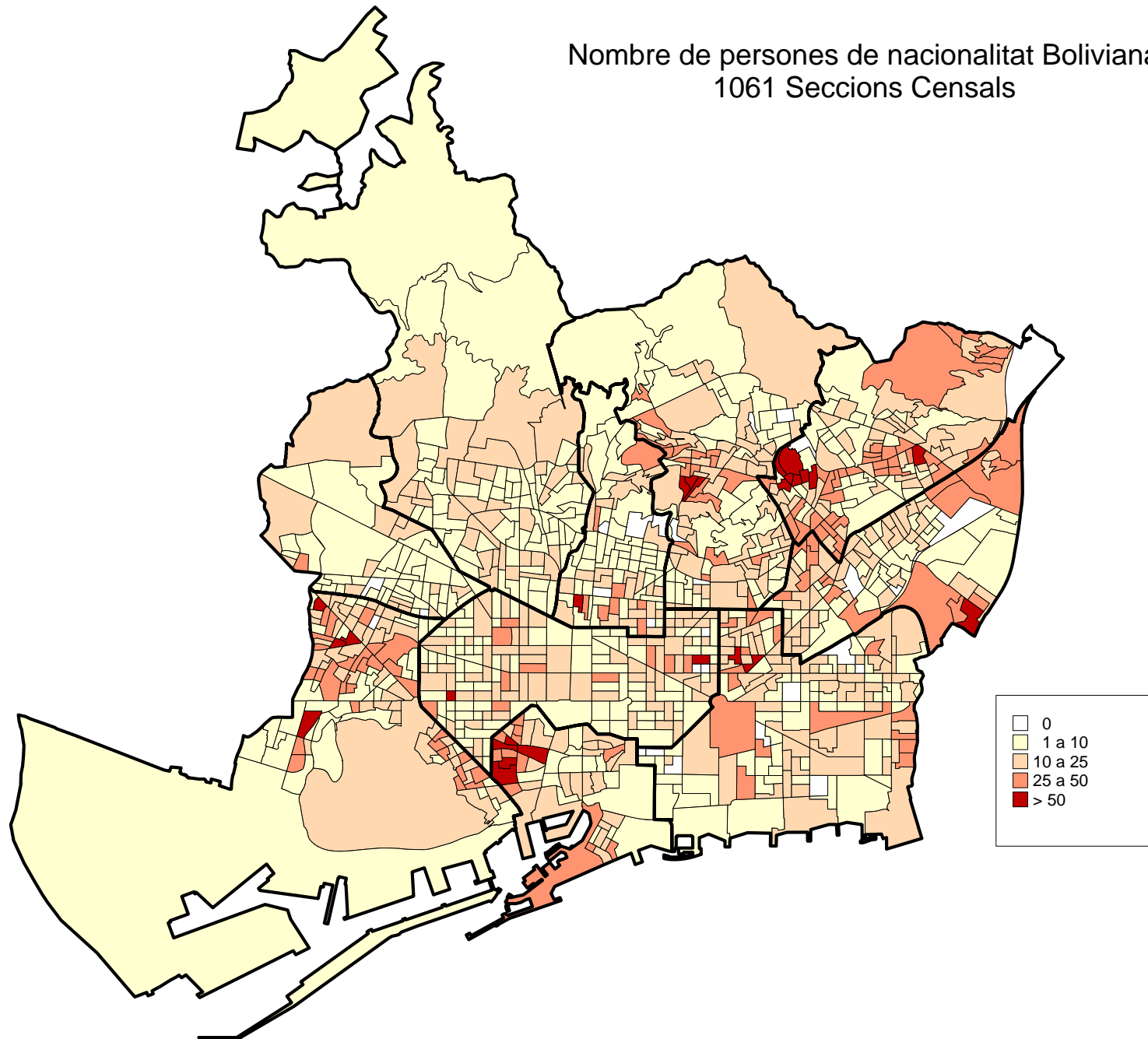

Nombre de persones de nacionalitat Peruana 1061 Seccions Censals

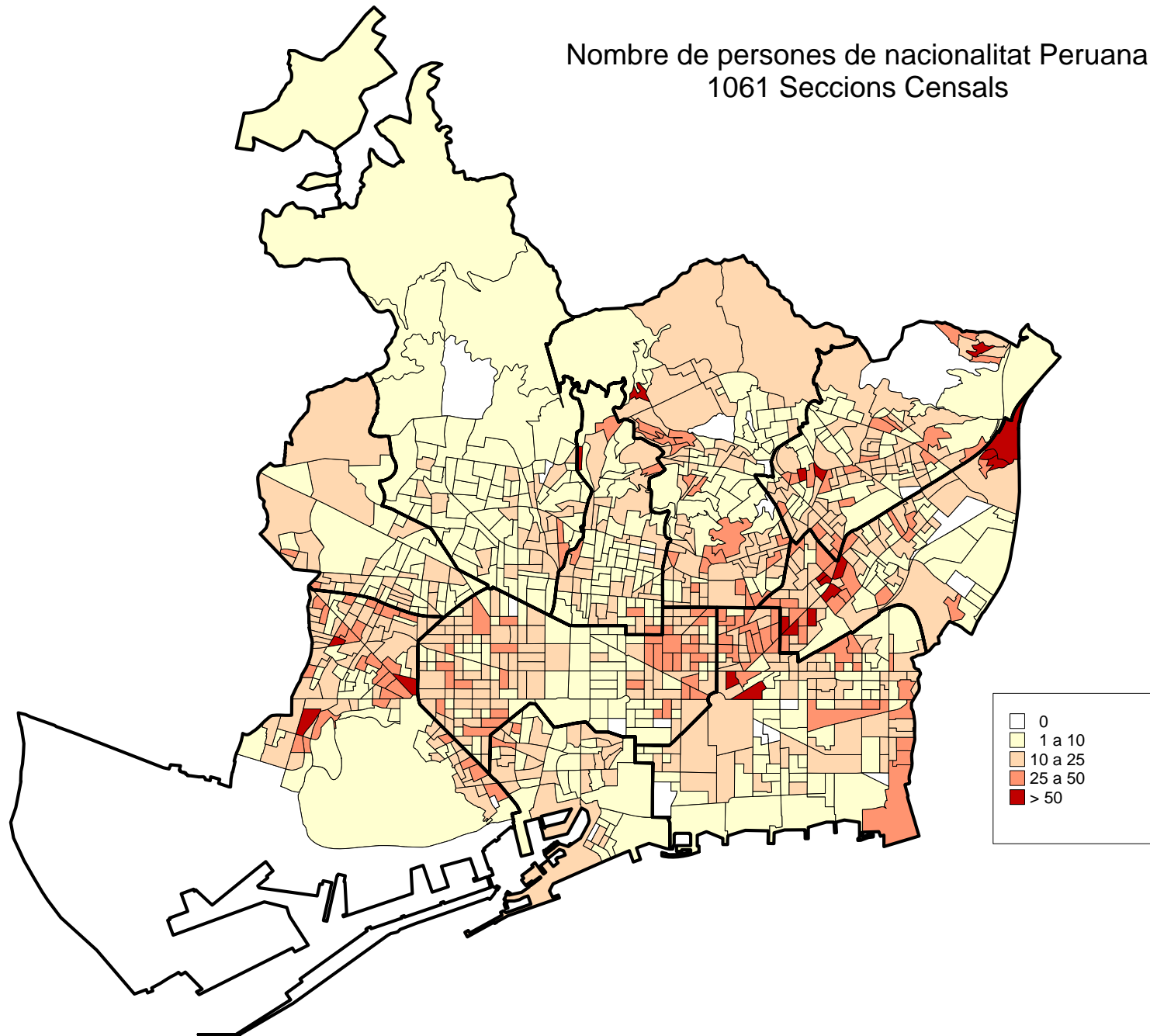

Nombre de persones de nacionalitat Marroquina 1061 Seccions Censals

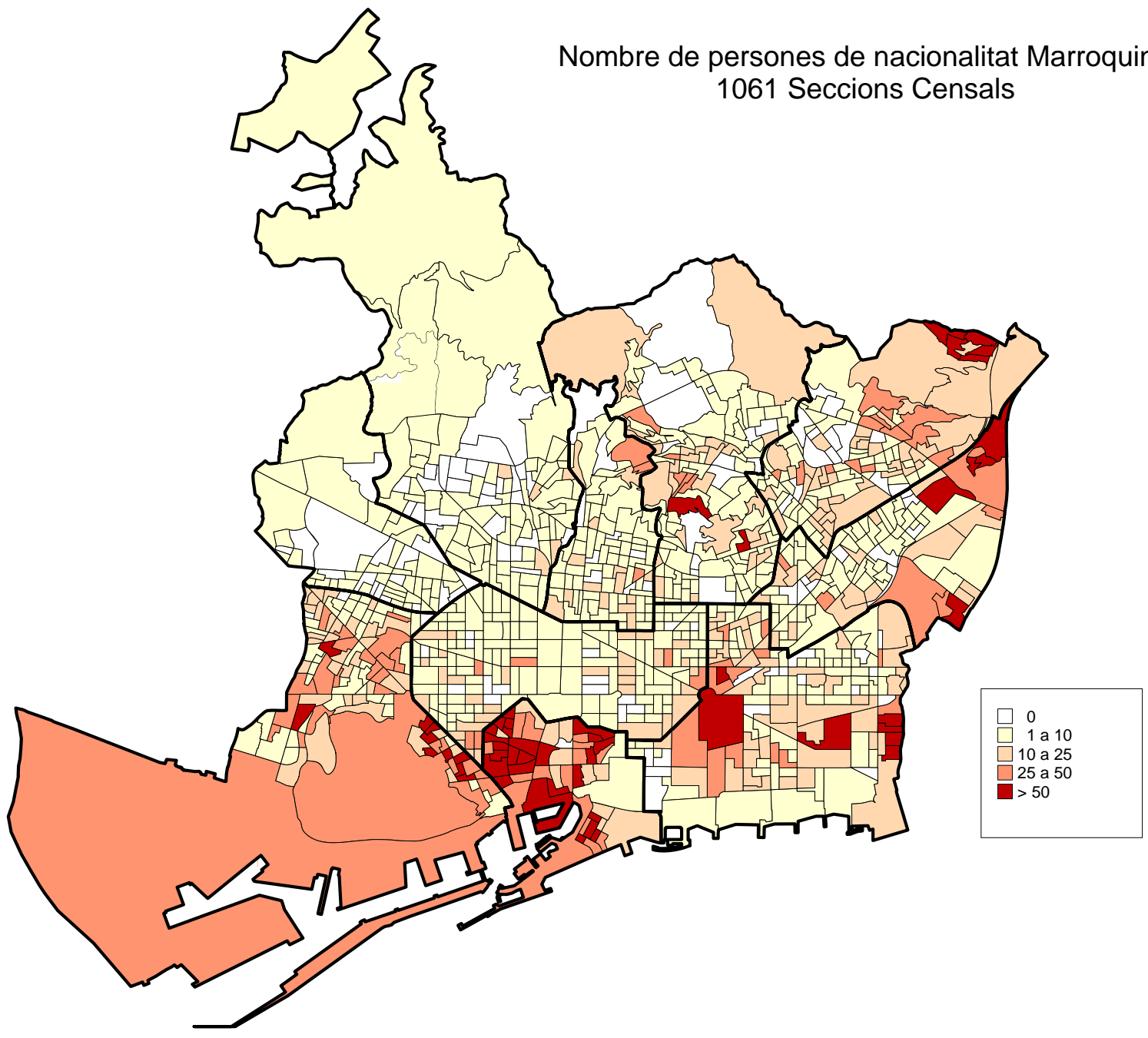

Nombre de persones de nacionalitat Xinesa
1061 Seccions Censals

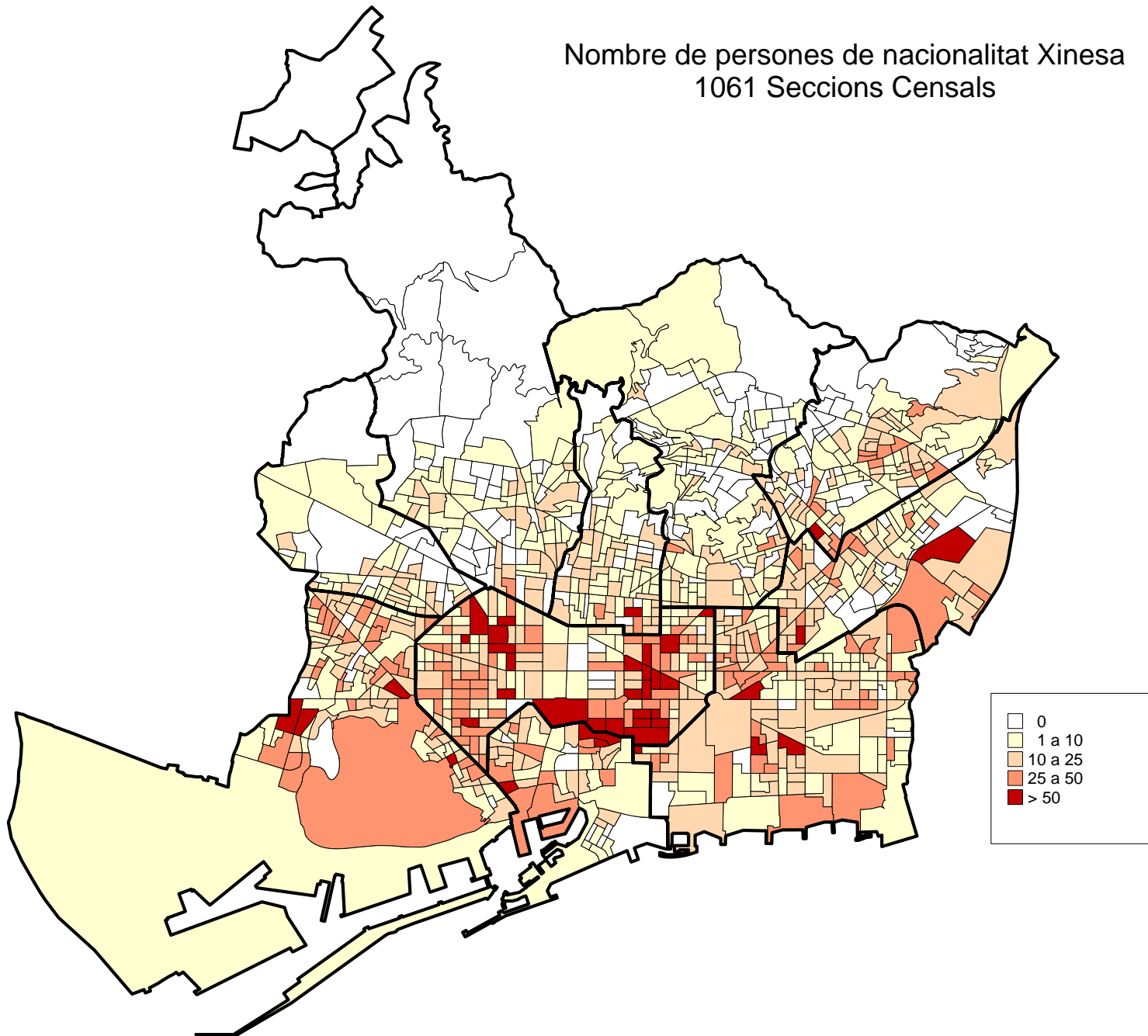

Nombre de persones de nacionalitat Colombiana 1061 Seccions Censals

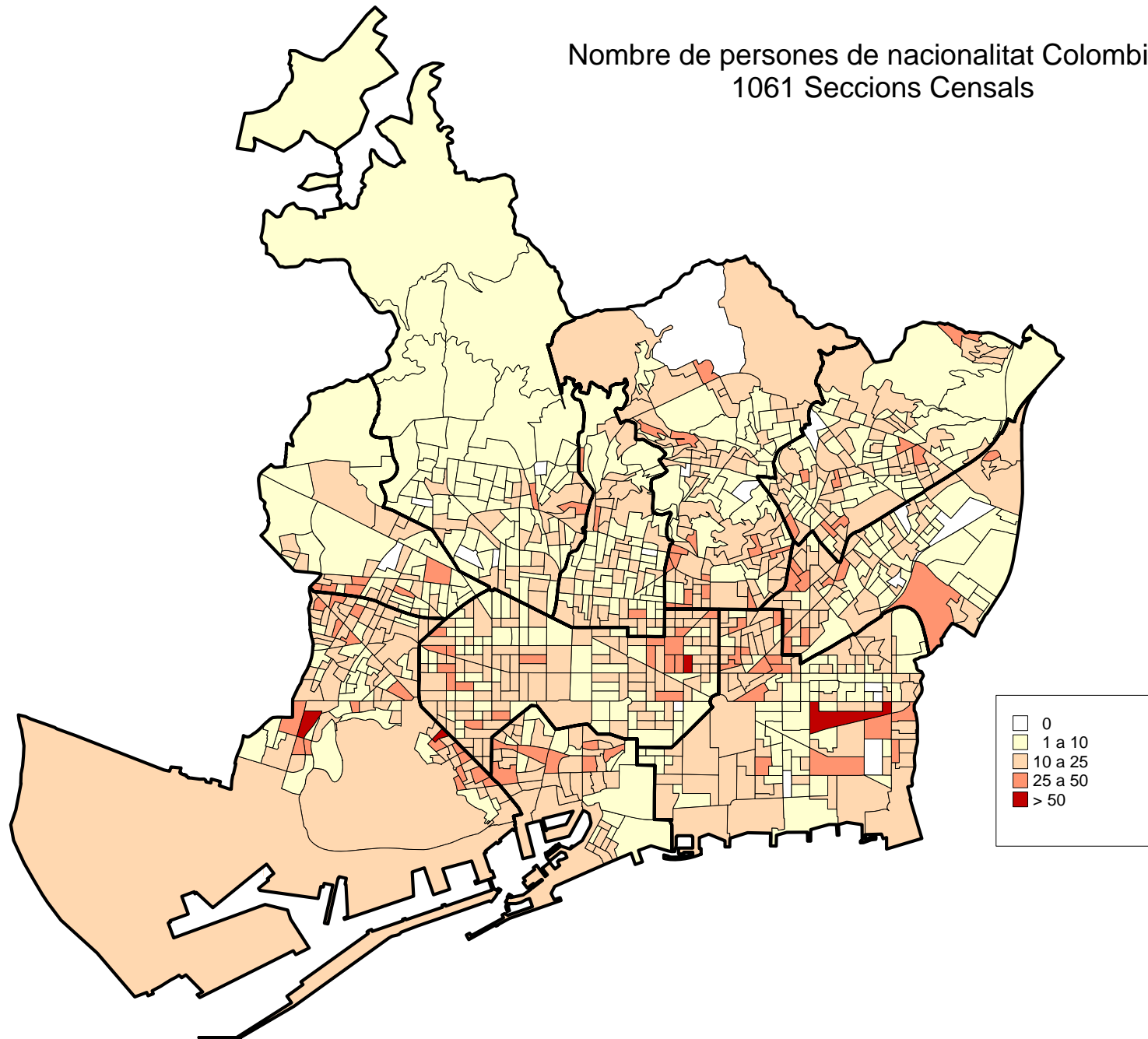

Nombre de persones de nacionalitat Francesa 1061 Seccions Censals

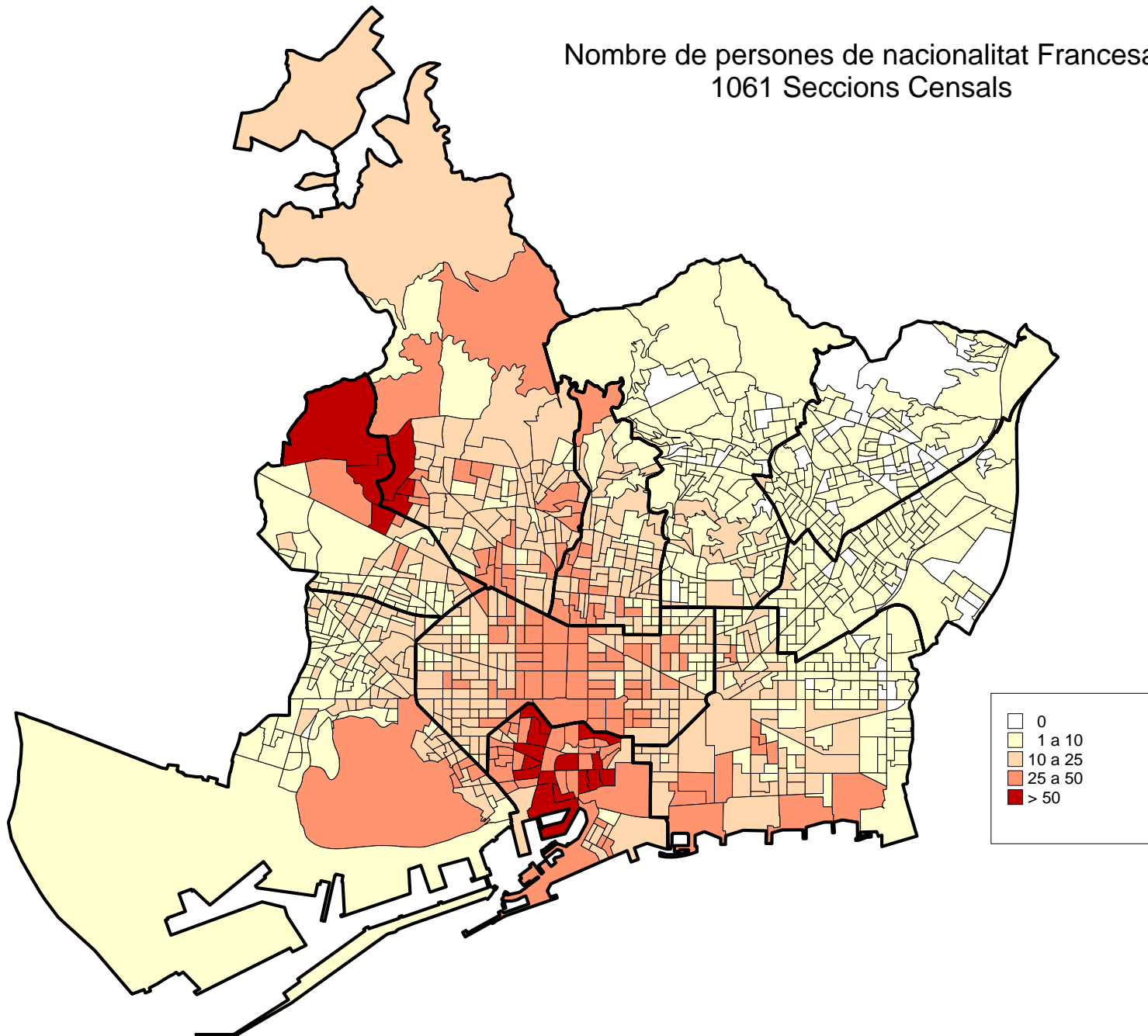

Nombre de persones de nacionalitat Argentina 1061 Seccions Censals

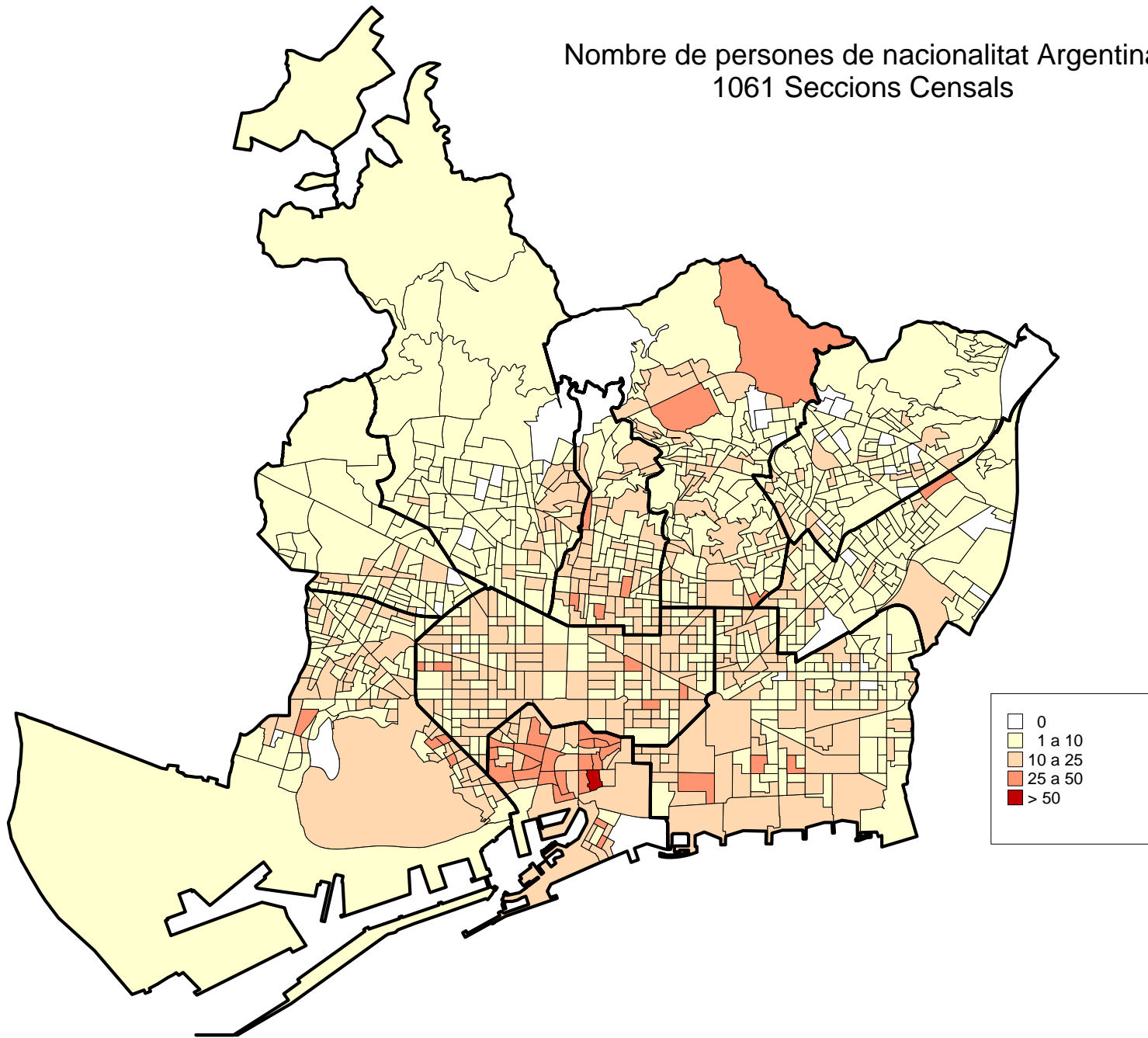

Nombre de persones de nacionalitat Brasileira
1061 Seccions Censals

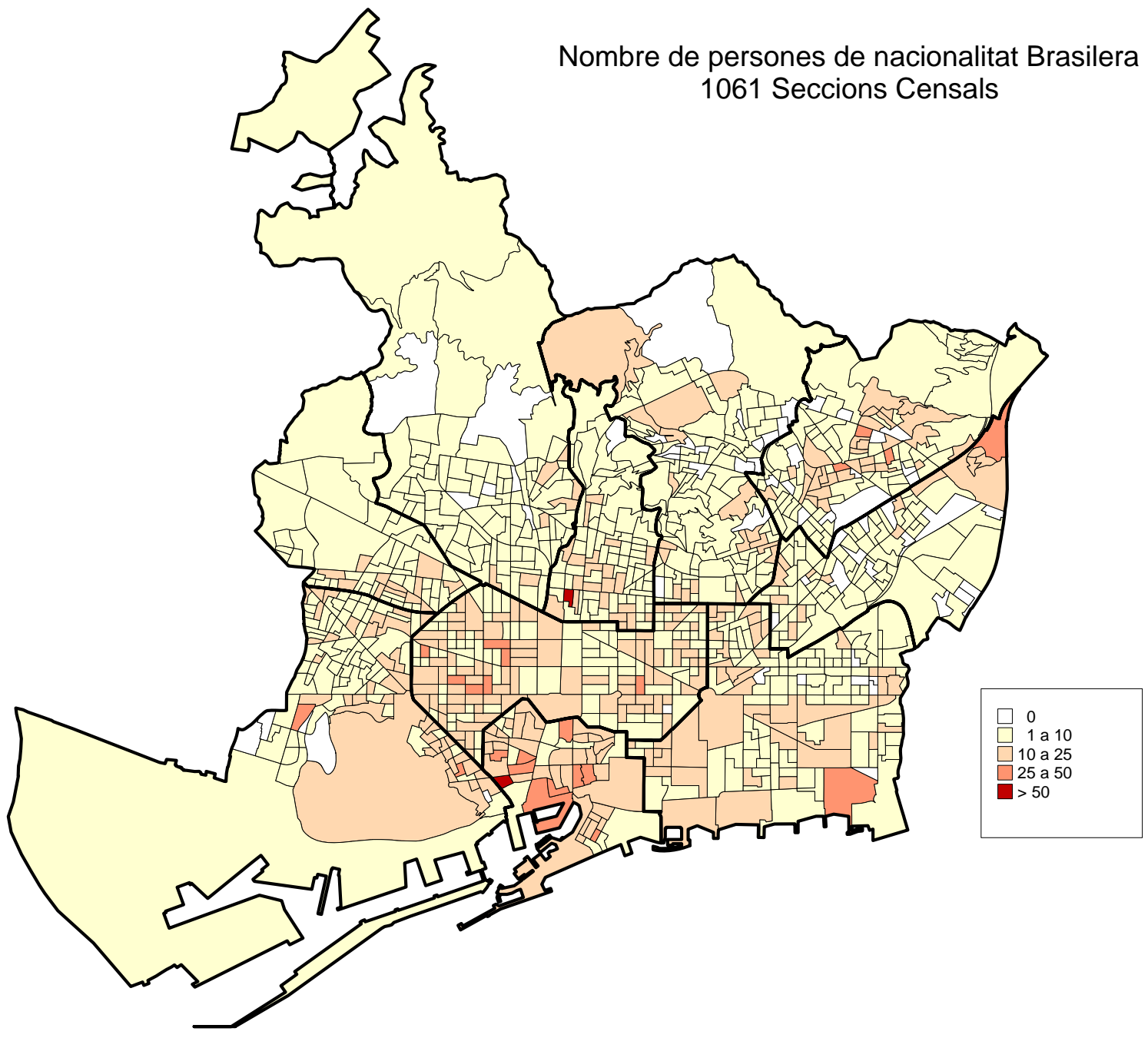

Nombre de persones de nacionalitat Filipina 1061 Seccions Censals

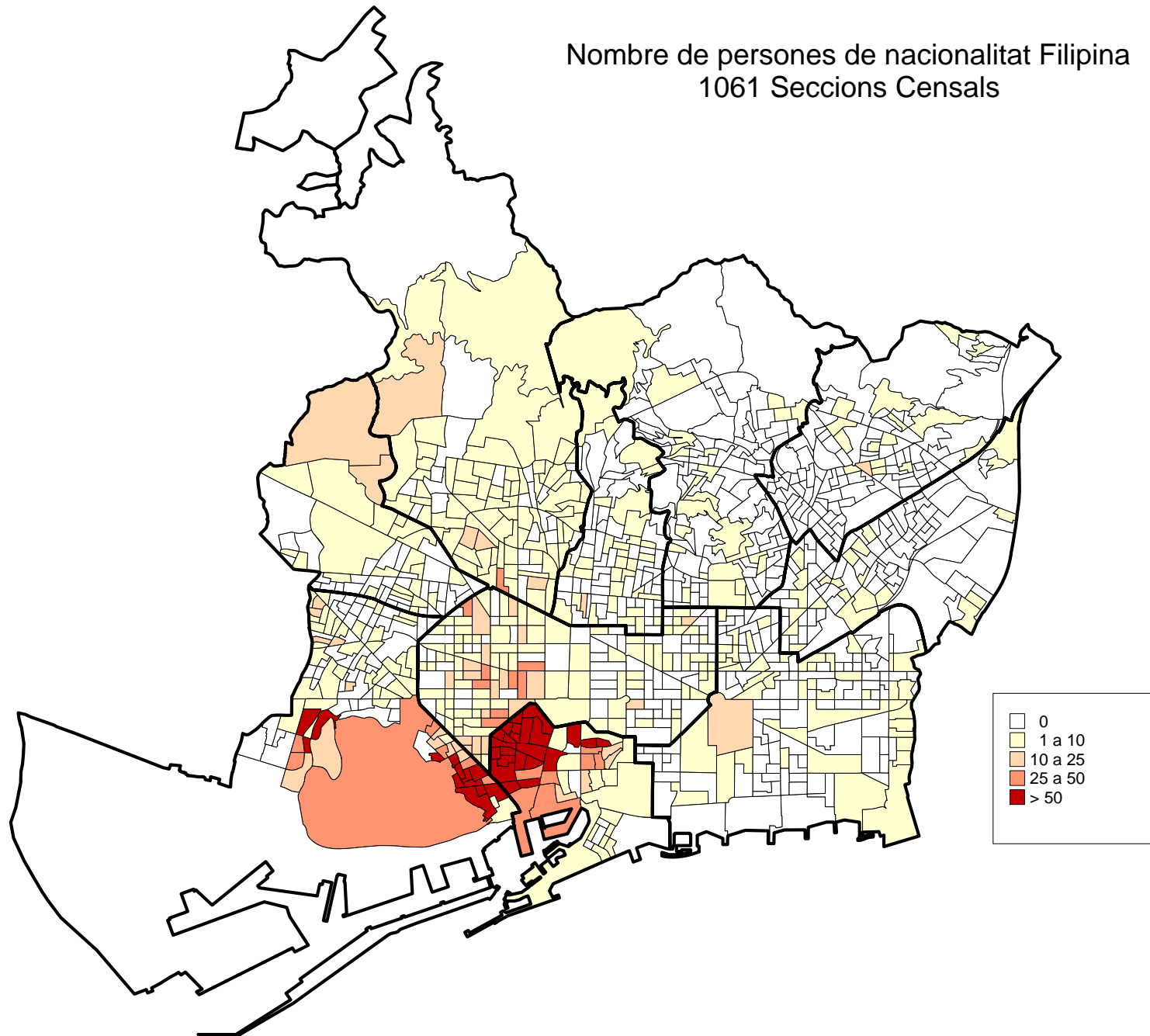

Nombre de persones de nacionalitat Alemanya 1061 Seccions Censals

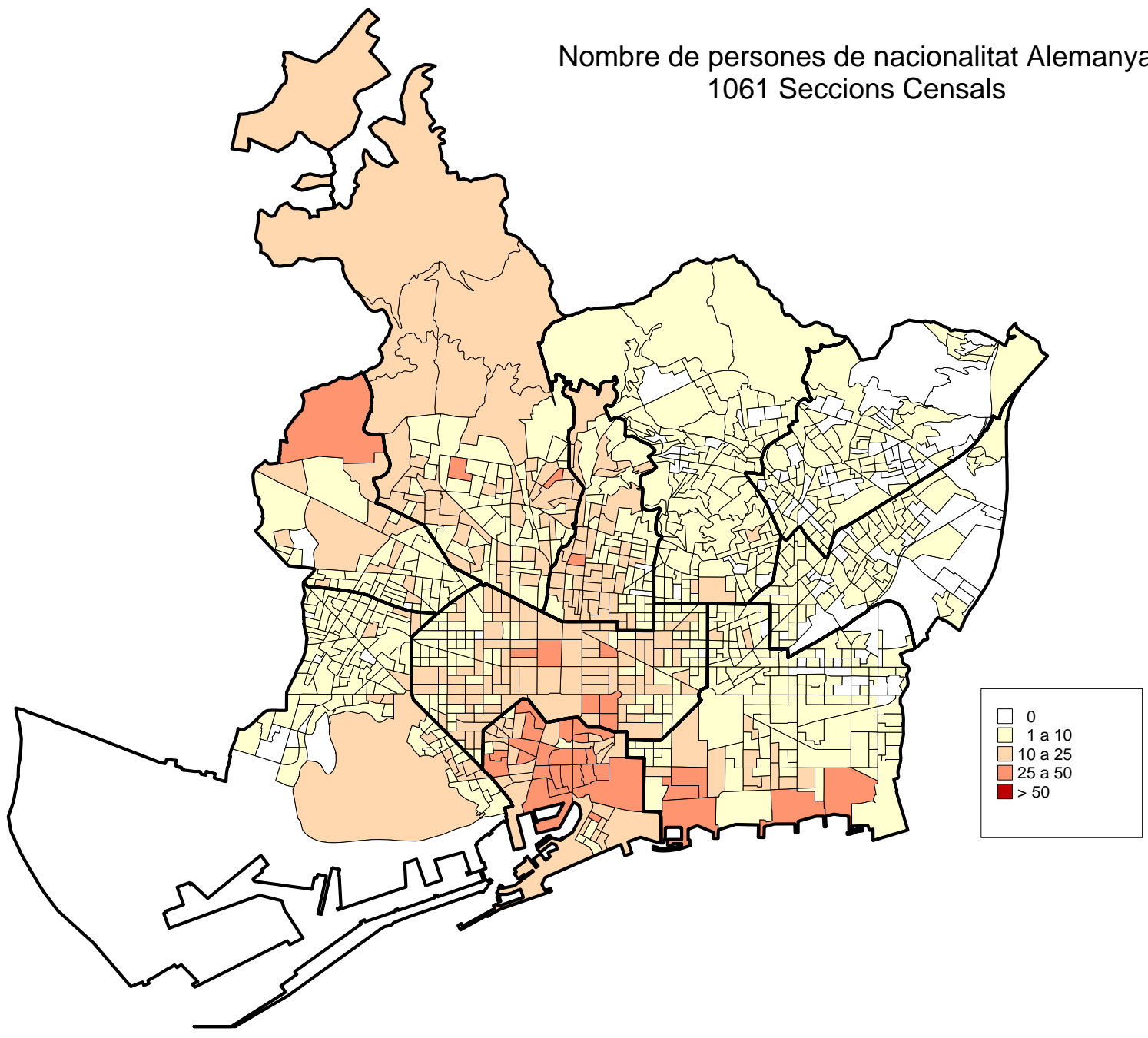

Nombre de persones de nacionalitat Dominicana 1061 Seccions Censals

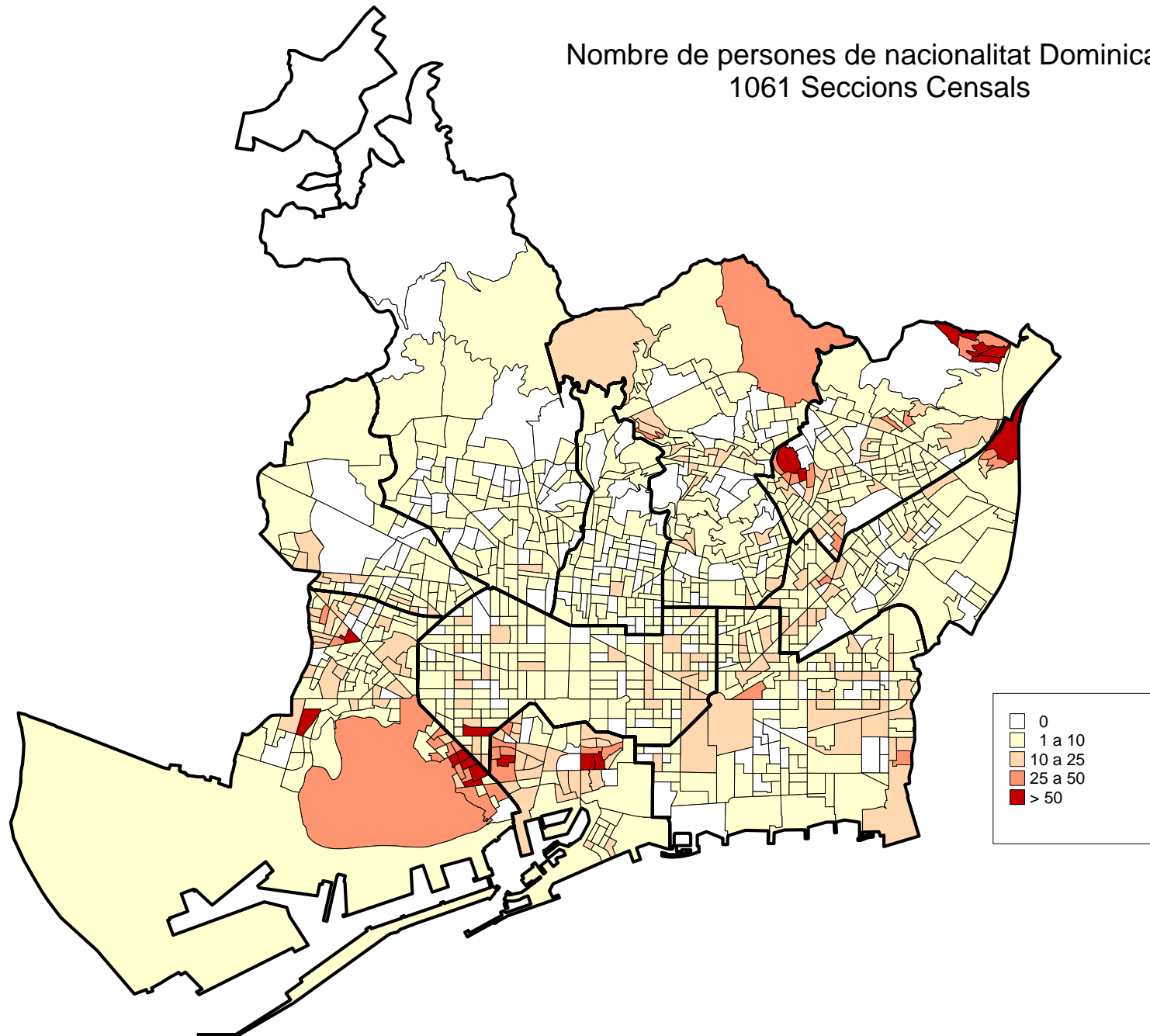

4. La població estrangera per districtes i barris. Gener 2009

4.La població estrangera per districtes i barris. Gener 2009

1.Evolució als districtes. 2005-2009

	2005	%	2006	%	2007	%	2008	%	2009	%
BARCELONA	230.942	100,0	260.058	100,0	250.789	100,0	280.817	100,0	294.918	100,0
1. Ciutat Vella	38.045	16,5	40.952	15,7	37.980	15,1	41.572	14,8	42.318	14,3
2. Eixample	39.616	17,2	44.366	17,1	41.893	16,7	45.825	16,3	48.205	16,3
3. Sants-Montjuïc	28.352	12,3	32.717	12,6	31.114	12,4	34.546	12,3	35.573	12,1
4. Les Corts	8.340	3,6	9.359	3,6	8.582	3,4	9.165	3,3	9.638	3,3
5. Sarrià-Sant Gervasi	14.949	6,5	16.318	6,3	15.297	6,1	16.244	5,8	17.189	5,8
6. Gràcia	15.326	6,6	17.156	6,6	16.426	6,5	18.108	6,4	19.352	6,6
7. Horta-Guinardó	16.688	7,2	18.998	7,3	18.765	7,5	21.166	7,5	22.291	7,6
8. Nou Barris	19.307	8,4	22.812	8,8	23.631	9,4	26.953	9,6	28.210	9,6
9. Sant Andreu	14.135	6,1	16.433	6,3	16.350	6,5	18.546	6,6	19.298	6,5
10. Sant Martí	25.639	11,1	29.745	11,4	29.509	11,8	33.296	11,9	35.009	11,9
No consta	10.545	4,6	11.202	4,3	11.242	4,5	15.396	5,5	17.835	6,0

Font: Departament d'Estadística. Ajuntament de Barcelona.

4.La població estrangera per districtes i barris. Gener 2009

2.Evolució als districtes. 2008-2009

	Gener 2008			Gener 2009			Creixement 2009-08		Nombre de nacionalitats que conviuen
	Estrangers	% sobre població estrangera	% sobre la població	Estrangers	% sobre població estrangera	% sobre la població	Absoluts	%	
BARCELONA	280.817	100,0	17,3	294.918	100,0	18,1	14.101	5,0	165
1. Ciutat Vella	41.572	14,8	39,7	42.318	14,3	40,9	746	1,8	133
2. Eixample	45.825	16,3	17,2	48.205	16,3	18,1	2.380	5,2	145
3. Sants-Montjuïc	34.546	12,3	19,0	35.573	12,1	19,6	1.027	3,0	134
4. Les Corts	9.165	3,3	11,1	9.638	3,3	11,8	473	5,2	113
5. Sarrià-Sant Gervasi	16.244	5,8	11,4	17.189	5,8	12,0	945	5,8	128
6. Gràcia	18.108	6,4	14,8	19.352	6,6	15,8	1.244	6,9	128
7. Horta-Guinardó	21.166	7,5	12,5	22.291	7,6	13,1	1.125	5,3	125
8. Nou Barris	26.953	9,6	16,0	28.210	9,6	16,8	1.257	4,7	122
9. Sant Andreu	18.546	6,6	12,8	19.298	6,5	13,3	752	4,1	122
10. Sant Martí	33.296	11,9	14,7	35.009	11,9	15,3	1.713	5,1	137
No consta	15.396	5,5	-	17.835	6,0	-	2.439	15,8	125

Font: Departament d'Estadística. Ajuntament de Barcelona.

4.La població estrangera per districtes i barris. Gener 2009

3.Evolució per barris. 2008-2009

Dte.	Barri	Gener 2008			Gener 2009			Creixement 2009-08	
		Estrangers	% sobre població estrangera	% sobre la població	Estrangers	% sobre població estrangera	% sobre la població	Absoluts	%
	BARCELONA	280.817	100,0	17,3	294.918	100,0	18,1	14.101	5,0
1	1. el Raval	22.967	8,2	47,7	22.961	7,8	47,8	-6	0,0
1	2. el Barri Gòtic	5.829	2,1	36,4	6.157	2,1	38,4	328	5,6
1	3. la Barceloneta	4.635	1,7	28,3	4.751	1,6	29,3	116	2,5
1	4. Sant Pere, Santa Caterina i la Ribera	8.131	2,9	35,4	8.449	2,9	36,6	318	3,9
2	5. el Fort Pienc	5.724	2,0	18,1	5.947	2,0	18,8	223	3,9
2	6. la Sagrada Família	8.886	3,2	16,8	9.280	3,1	17,5	394	4,4
2	7. la Dreta de l'Eixample	7.476	2,7	17,3	7.972	2,7	18,3	496	6,6
2	8. l'Antiga Esquerra de l'Eixample	7.708	2,7	18,3	8.194	2,8	19,5	486	6,3
2	9. la Nova Esquerra de l'Eixample	9.367	3,3	16,0	9.695	3,3	16,6	328	3,5
2	10. Sant Antoni	6.664	2,4	17,3	7.117	2,4	18,5	453	6,8
3	11. el Poble Sec-Parc Montjuïc	11.386	4,1	27,9	11.588	3,9	28,5	202	1,8
3	12. la Marina del Prat Vermell-Zona Franca	83	0,0	8,3	84	0,0	7,6	1	1,2
3	13. la Marina de Port	4.256	1,5	14,3	4.468	1,5	15,0	212	5,0
3	14. la Font de la Guatlla	1.810	0,6	17,9	1.900	0,6	18,7	90	5,0
3	15. Hostafrancs	3.345	1,2	20,8	3.432	1,2	21,5	87	2,6
3	16. la Bordeta	2.598	0,9	13,8	2.687	0,9	14,3	89	3,4
3	17. Sants-Badal	4.088	1,5	16,7	4.159	1,4	17,2	71	1,7
3	18. Sants	6.959	2,5	17,1	7.255	2,5	17,8	296	4,3
4	19. les Corts	4.734	1,7	10,2	4.966	1,7	10,7	232	4,9
4	20. la Maternitat i Sant Ramon	2.584	0,9	10,8	2.745	0,9	11,5	161	6,2
4	21. Pedralbes	1.841	0,7	15,9	1.925	0,7	16,6	84	4,6
5	22. Vallvidrera, el Tibidabo i les Planes	474	0,2	11,4	485	0,2	11,4	11	2,3
5	23. Sarrà	2.782	1,0	11,8	2.935	1,0	12,4	153	5,5
5	24. les Tres Torres	1.499	0,5	9,7	1.610	0,5	10,3	111	7,4
5	25. Sant Gervasi-la Bonanova	2.214	0,8	9,3	2.425	0,8	10,2	211	9,5
5	26. Sant Gervasi-Galvany	5.331	1,9	11,4	5.676	1,9	12,1	345	6,5
5	27. el Putxet i el Farró	3.940	1,4	13,6	4.054	1,4	14,0	114	2,9
6	28. Vallcarca i els Penitents	2.126	0,8	13,7	2.264	0,8	14,5	138	6,5
6	29. el Coll	966	0,3	13,2	1.035	0,4	14,2	69	7,1
6	30. la Salut	1.521	0,5	11,5	1.581	0,5	12,0	60	3,9
6	31. la Vila de Gràcia	9.083	3,2	17,8	9.744	3,3	19,0	661	7,3
6	32. el Camp d'en Grassot i Gràcia Nova	4.411	1,6	12,6	4.708	1,6	13,5	297	6,7
7	33. el Baix Guinardó	3.621	1,3	13,8	3.784	1,3	14,5	163	4,5
7	34. Can Baró	1.150	0,4	12,6	1.233	0,4	13,5	83	7,2
7	35. el Guinardó	4.907	1,7	13,9	5.241	1,8	14,7	334	6,8
7	36. la Font d'en Fargues	543	0,2	5,6	603	0,2	6,3	60	11,0
7	37. el Carmel	4.556	1,6	13,9	4.852	1,6	14,7	296	6,5
7	38. la Teixonera	1.778	0,6	15,4	1.852	0,6	16,2	74	4,2
7	39. Sant Genís dels Agudells	975	0,3	13,6	1.020	0,3	14,2	45	4,6
7	40. Montbau	528	0,2	10,2	545	0,2	10,5	17	3,2
7	41. la Vall d'Hebron	626	0,2	11,2	592	0,2	10,7	-34	-5,4
7	42. la Clota	64	0,0	14,4	91	0,0	19,9	27	42,2
7	43. Horta	2.417	0,9	9,1	2.476	0,8	9,4	59	2,4
8	44. Vilapicina i la Torre Llobeta	3.337	1,2	12,9	3.535	1,2	13,7	198	5,9
8	45. Porta	3.009	1,1	12,6	3.340	1,1	14,0	331	11,0
8	46. el Turó de la Peira	3.455	1,2	23,1	3.615	1,2	24,0	160	4,6
8	47. Can Peguera	78	0,0	3,6	83	0,0	3,8	5	6,4
8	48. la Guineueta	1.096	0,4	7,1	1.107	0,4	7,2	11	1,0
8	49. Canyelles	419	0,1	5,6	414	0,1	5,6	-5	-1,2
8	50. les Roquetes	3.346	1,2	20,8	3.545	1,2	21,9	199	5,9
8	51. Verdun	2.161	0,8	17,3	2.204	0,7	17,8	43	2,0
8	52. la Prosperitat	3.861	1,4	14,4	4.096	1,4	15,3	235	6,1
8	53. la Trinitat Nova	1.599	0,6	19,6	1.673	0,6	20,8	74	4,6
8	54. Torre Baró	216	0,1	10,0	216	0,1	10,0	0	0,0
8	55. Ciutat Meridiana	4.183	1,5	37,0	4.210	1,4	37,5	27	0,6
8	56. Vallbona	156	0,1	11,9	143	0,0	11,0	-13	-8,3
9	57. la Trinitat Vella	3.491	1,2	33,7	3.568	1,2	34,3	77	2,2
9	58. Baró de Viver	184	0,1	7,6	175	0,1	7,2	-9	-4,9
9	59. el Bon Pastor	1.895	0,7	15,3	1.909	0,6	15,5	14	0,7
9	60. Sant Andreu	4.678	1,7	8,4	4.841	1,6	8,7	163	3,5
9	61. la Sagrera	3.568	1,3	12,4	3.721	1,3	12,9	153	4,3
9	62. el Congrés i els Indians	1.816	0,6	12,9	1.937	0,7	13,8	121	6,7
9	63. Navas	2.913	1,0	13,5	3.145	1,1	14,5	232	8,0
10	64. el Camp de l'Arpa del Clot	6.205	2,2	15,9	6.339	2,1	16,3	134	2,2
10	65. el Clot	3.636	1,3	13,4	3.962	1,3	14,5	326	9,0
10	66. el Parc i la Llacuna del Poblenou	2.305	0,8	17,5	2.508	0,9	18,7	203	8,8
10	67. la Vila Olímpica del Poblenou	1.479	0,5	16,5	1.571	0,5	17,3	92	6,2
10	68. el Poblenou	4.696	1,7	15,3	5.053	1,7	16,3	357	7,6
10	69. Diagonal Mar i el Front Marítim del Poblenou	1.484	0,5	14,8	1.687	0,6	15,8	203	13,7
10	70. el Besòs i el Maresme	5.439	1,9	23,7	5.355	1,8	23,6	-84	-1,5
10	71. Provençals del Poblenou	2.321	0,8	12,3	2.498	0,8	13,0	177	7,6
10	72. Sant Martí de Provençals	2.693	1,0	10,2	2.871	1,0	10,9	178	6,6
10	73. la Verneda i la Pau	3.021	1,1	10,2	3.154	1,1	10,7	133	4,4
	No consta dte i barri	15.494	5,5	-	17.905	6,1	-	2.411	15,6

Font: Departament d'Estadística. Ajuntament de Barcelona.

4.La població estrangera per districtes i barris. Gener 2009

4.Perfil dels estrangers

	<i>Població estrangera</i>		<i>Sexe</i>		<i>Edat mitjana</i>	<i>Principals nacionalitats</i>	
	<i>Nombre</i>	<i>%</i>	<i>% Homes</i>	<i>% Dones</i>		<i>Nacionalitat</i>	<i>%</i>
BARCELONA	294.918	100,0	52,9	47,1	32	Itàlia	7,7
						Equador	7,5
						Pakistan	6,0
1. Ciutat Vella	42.318	14,3	58,9	41,1	32	Pakistan	13,7
						Filipines	10,6
						Itàlia	8,4
2. Eixample	48.205	16,3	48,9	51,1	33	Itàlia	11,5
						Xina	8,6
						França	6,7
3. Sants-Montjuïc	35.573	12,1	52,8	47,2	31	Equador	9,0
						Marroc	6,7
						Pakistan	6,4
4. Les Corts	9.638	3,3	47,3	52,7	33	França	9,7
						Itàlia	9,5
						Colòmbia	5,8
5. Sarrià-Sant Gervasi	17.189	5,8	44,7	55,3	35	Itàlia	12,0
						França	11,7
						Alemanya	5,7
6. Gràcia	19.352	6,6	48,4	51,6	32	Itàlia	12,7
						França	7,2
						Bolívia	5,0
7. Horta-Guinardó	22.291	7,6	49,3	50,7	31	Equador	11,7
						Bolívia	8,3
						Perú	7,9
8. Nou Barris	28.210	9,6	51,3	48,7	30	Equador	18,9
						Bolívia	10,4
						Perú	6,6
9. Sant Andreu	19.298	6,5	52,0	48,0	31	Equador	12,9
						Perú	10,7
						Bolívia	7,3
10. Sant Martí	35.009	11,9	53,4	46,6	31	Equador	8,9
						Itàlia	7,7
						Pakistan	7,1
No consta	17.835	6,0	71,5	28,5	32	Pakistan	17,9
						Bolívia	13,2
						Índia	10,5

Font: Departament d'Estadística. Ajuntament de Barcelona.

4.La població estrangera per districtes i barris. Gener 2009

5.Rànkings de nacionalitats al districte 1. Ciutat Vella

	1. CIUTAT VELLA	1. el Raval	2. el Barri Gòtic	3. la Barceloneta	4. Sant Pere, Santa Caterina i la Ribera
TOTAL ESTRANGERS	42.318	22.961	6.157	4.751	8.449
% sobre la població	40,9	47,8	38,4	29,3	36,6
Pakistan	5.785	4.472	495	392	426
Filipines	4.486	3.945	237	21	283
Itàlia	3.554	1.119	945	561	929
Marroc	3.487	1.763	334	525	865
França	2.165	791	509	263	602
Bangla Desh	1.651	1.551	36	15	49
Equador	1.392	903	76	210	203
Regne Unit	1.236	353	299	176	408
Alemanya	1.204	373	312	153	366
Argentina	1.194	426	220	178	370
Bolívia	1.186	736	84	179	187
Índia	1.025	817	69	59	80
Brasil	978	399	181	173	225
Xina	956	384	137	57	378
Dominicana, República	930	483	69	61	317
Colòmbia	842	367	156	123	196
Xile	678	276	150	96	156
Portugal	653	265	154	86	148
Perú	578	266	80	78	154
Romania	572	323	85	87	77
Suècia	563	173	143	120	127
Mèxic	508	181	118	69	140
Estats Units d'Amèrica	507	136	129	68	174
Algèria	487	170	76	102	139
Països Baixos	443	117	111	72	143
Veneçuela	279	125	42	46	66
Polònia	249	105	41	52	51
Rússia	247	123	29	41	54
Uruguai	247	100	31	71	45
Paraguai	232	137	16	31	48
Senegal	220	52	34	9	125
Cuba	215	68	45	52	50
Ucraïna	212	80	20	63	49
Bèlgica	203	79	36	13	75
Irlanda	173	46	37	27	63
Bulgària	167	59	22	58	28
Suïssa	154	53	28	21	52
Grècia	151	64	26	17	44
Àustria	137	56	30	15	36
Japó	124	30	27	5	62
Nepal	121	97	9	10	5
Hondures	119	54	28	23	14
Dinamarca	116	38	26	20	32
Salvador, el	108	45	25	25	13
Finlàndia	103	27	24	15	37
Geòrgia	101	84	7	5	5
Resta països	1.580	650	369	208	353

Font: Departament d'Estadística. Ajuntament de Barcelona.

4.La població estrangera per districtes i barris. Gener 2009

6.Rànkings de nacionalitats al districte 2. Eixample

	2. EIXAMPLE	5. el Fort Pienc	6. la Sagrada Família	7. la Dreta de l'Eixample	8. l'Antiga Esquerra de l'Eixample	9. la Nova Esquerra de l'Eixample	10. Sant Antoni
TOTAL ESTRANGERS	48.205	5.947	9.280	7.972	8.194	9.695	7.117
% sobre la població	18,1	18,8	17,5	18,3	19,5	16,6	18,5
Itàlia	5.538	680	909	1.120	991	1.048	790
Xina	4.143	855	722	642	641	822	461
França	3.206	433	374	801	639	523	436
Perú	2.690	295	779	205	419	620	372
Colòmbia	2.377	241	664	278	319	518	357
Equador	2.299	230	709	144	254	553	409
Argentina	1.932	268	350	338	313	415	248
Bolívia	1.885	190	488	266	354	364	223
Brasil	1.845	241	328	250	336	439	251
Alemanya	1.810	197	242	501	346	279	245
Regne Unit	1.582	180	223	374	323	259	223
Mèxic	1.280	155	215	242	252	265	151
Xile	1.116	158	229	171	172	229	157
Marroc	1.109	124	253	163	123	238	208
Veneçuela	948	140	205	156	140	210	97
Dominicana, República	913	142	209	93	116	173	180
Portugal	907	100	148	190	137	195	137
Filipines	843	32	60	40	236	253	222
Estats Units d'Amèrica	805	65	83	232	182	118	125
Romania	797	84	185	84	114	179	151
Pakistan	651	67	105	30	69	112	268
Països Baixos	596	56	78	136	155	94	77
Paraguai	533	41	168	86	83	109	46
Rússia	522	59	106	72	115	107	63
Uruguai	509	90	102	77	48	96	96
Cuba	491	56	119	67	60	111	78
Suècia	483	72	59	87	101	83	81
Polònia	376	34	82	67	66	69	58
Bèlgica	366	39	40	100	69	60	58
Ucraïna	320	41	84	14	84	74	23
Índia	291	28	44	34	30	93	62
Japó	276	14	42	36	69	83	32
Hondures	265	36	37	53	56	58	25
Bulgària	211	21	42	32	32	48	36
Irlanda	209	21	51	49	34	28	26
Algèria	198	23	51	32	27	34	31
Suïssa	198	24	27	51	42	34	20
Àustria	197	19	29	47	36	30	36
Grècia	192	13	43	30	38	33	35
Geòrgia	186	9	76	15	19	52	15
Armènia	162	15	92	11	2	28	14
Finlàndia	135	19	7	38	34	25	12
Salvador, el	124	16	21	9	22	27	29
Dinamarca	122	17	17	38	18	13	19
Israel	114	6	21	26	36	15	10
Bangla Desh	105	0	5	2	5	9	84
Turquia	102	9	18	21	24	19	11
Resta països	2.246	292	339	422	413	451	329

Font: Departament d'Estadística. Ajuntament de Barcelona.

4.La població estrangera per districtes i barris. Gener 2009

7.Rànkings de nacionalitats al districte 3. Sants- Montjuïc

	3. SANTS- MONTJUÏC	11. el Poble Sec	12. la Marina del Prat Vermell	13. la Marina de Port	14. la Font de la Guatlla	15. Hostafrancs	16. la Bordeta	17. Sants-Badal	18. Sants
TOTAL ESTRANGERS	35.573	11.588	84	4.468	1.900	3.432	2.687	4.159	7.255
% sobre la població	19,6	28,5	7,6	15,0	18,7	21,5	14,3	17,2	17,8
Equador	3.187	705	10	582	120	275	331	529	635
Marroc	2.372	1.012	32	273	75	213	168	183	416
Pakistan	2.267	1.357	1	156	64	213	62	124	290
Perú	2.211	365	0	448	120	277	131	286	584
Itàlia	2.077	715	1	161	143	216	131	196	514
Bolívia	2.064	453	3	172	105	145	226	335	625
Xina	2.023	431	7	338	95	270	163	268	451
Colòmbia	2.012	589	20	294	112	156	137	294	410
Filipines	1.528	982	0	357	3	40	24	73	49
Dominicana, República	1.500	734	1	123	42	74	98	178	250
França	1.218	439	3	63	95	134	77	121	286
Argentina	1.095	336	0	112	72	97	142	120	216
Brasil	1.006	332	2	79	77	107	87	121	201
Índia	867	305	0	100	36	124	60	63	179
Romania	847	139	0	128	38	93	85	173	191
Xile	598	151	0	57	46	80	68	74	122
Alemanya	592	219	0	29	47	52	38	52	155
Regne Unit	557	238	1	29	34	66	31	41	117
Mèxic	493	118	1	44	37	73	37	63	120
Veneçuela	452	97	0	54	61	52	32	43	113
Paraguai	424	96	0	46	27	36	47	81	91
Portugal	414	119	0	61	29	56	25	43	81
Rússia	413	87	0	62	42	54	43	49	76
Polònia	376	89	0	57	29	43	25	91	42
Uruguai	345	73	0	46	24	26	28	47	101
Cuba	339	85	0	57	19	29	30	55	64
Ucraïna	339	88	0	29	40	34	32	41	75
Hondures	287	65	1	101	18	12	31	17	42
Bulgària	285	62	0	91	13	33	31	17	38
Estats Units d'Amèrica	223	74	0	14	11	21	23	22	58
Geòrgia	211	58	0	18	14	17	15	66	23
Algèria	194	98	1	20	8	10	8	18	31
Armènia	180	47	0	16	26	45	8	10	28
Bangla Desh	163	117	0	11	4	0	0	8	23
Països Baixos	159	59	0	13	8	16	13	9	41
Suècia	144	48	0	2	15	14	11	11	43
Bèlgica	107	41	0	8	8	7	13	16	14
Salvador, el	105	49	0	19	17	2	0	6	12
Guinea	100	19	0	21	0	18	7	14	21
Resta països	1.799	497	0	177	126	202	169	201	427

Font: Departament d'Estadística. Ajuntament de Barcelona.

4.La població estrangera per districtes i barris. Gener 2009

8.Rànkings de nacionalitats al districte 4. Les Corts

	4. LES CORTS	19. les Corts	20. la Maternitat i Sant Ramon	21. Pedralbes	No consta
TOTAL ESTRANGERS	9.638	4.966	2.745	1.925	2
% sobre la població	11,8	10,7	11,5	16,6	-
França	934	326	116	492	0
Itàlia	917	477	241	198	1
Colòmbia	557	294	201	62	0
Perú	517	275	193	49	0
Equador	436	233	164	39	0
Bolívia	406	208	136	62	0
Alemanya	380	178	83	119	0
Mèxic	375	194	125	56	0
Xina	369	275	83	11	0
Argentina	344	203	108	33	0
Brasil	343	222	94	27	0
Japó	342	137	56	149	0
Regne Unit	240	142	57	41	0
Veneçuela	237	118	94	24	1
Romania	232	159	58	15	0
Dominicana, República	228	115	99	14	0
Paraguai	199	97	78	24	0
Xile	177	109	51	17	0
Portugal	170	97	49	24	0
Rússia	154	61	38	55	0
Estats Units d'Amèrica	153	88	31	34	0
Marroc	138	63	48	27	0
Resta països	1.790	895	542	353	0

Font: Departament d'Estadística. Ajuntament de Barcelona.

4.La població estrangera per districtes i barris. Gener 2009

9.Rànkings de nacionalitats al districte 5. Sarrià-Sant Gervasi

	5. SARRIÀ- SANT GERVASI	22. Vallvidrera, el Tibidabo i les Planes	23. Sarrià les Tres Torres	24.	25. Sant Gervasi- la Bonanova	26. Sant Gervasi- Galvany	27. el Putxet i el Farró	No consta
TOTAL ESTRANGERS	17.189	485	2.935	1.610	2.425	5.676	4.054	4
% sobre la població	12,0	11,4	12,4	10,3	10,2	12,1	14,0	-
Itàlia	2.064	46	331	180	292	707	506	2
França	2.008	52	609	203	229	579	335	1
Alemanya	975	56	172	104	137	269	237	0
Bolívia	793	14	133	91	145	276	134	0
Regne Unit	732	58	118	70	100	221	164	1
Colòmbia	713	6	67	62	134	248	196	0
Perú	688	10	67	46	116	232	217	0
Mèxic	584	8	92	40	101	203	140	0
Estats Units d'Amèrica	574	21	100	65	75	189	124	0
Argentina	553	14	59	30	73	176	201	0
Xina	464	0	60	33	74	190	107	0
Equador	420	11	48	42	74	145	100	0
Brasil	407	11	57	34	38	144	123	0
Japó	399	3	192	80	16	76	32	0
Paraguai	387	4	54	53	75	136	65	0
Veneçuela	321	9	31	33	38	101	109	0
Xile	318	6	44	14	32	105	117	0
Portugal	308	4	53	39	41	101	70	0
Filipines	307	3	27	40	57	156	24	0
Països Baixos	304	21	65	39	44	85	50	0
Marroc	272	12	29	7	27	84	113	0
Suïssa	243	8	28	24	34	99	50	0
Rússia	225	16	33	20	31	61	64	0
Bèlgica	219	9	39	25	37	66	43	0
Romania	197	11	15	12	22	58	79	0
Suècia	169	4	28	11	16	68	42	0
Dominicana, República	150	1	22	16	26	63	22	0
Polònia	125	5	13	6	22	40	39	0
Hondures	121	1	17	20	22	39	22	0
Israel	121	2	20	14	3	70	12	0
Uruguai	118	3	11	9	18	27	50	0
Cuba	106	5	14	6	14	43	24	0
Ucraïna	101	1	10	7	20	39	24	0
Resta països	1.703	50	277	135	242	580	419	0

Font: Departament d'Estadística. Ajuntament de Barcelona.

4.La població estrangera per districtes i barris. Gener 2009

10.Rànkling de nacionalitats al districte 6. Gràcia

	6. GRÀCIA	28. Vallcarca i els Penitents	29. el Coll	30. la Salut	31. la Vila de Gràcia	32. el Camp d'en Grassot i Gràcia Nova	No consta
TOTAL ESTRANGERS	19.352	2.264	1.035	1.581	9.744	4.708	20
% sobre la població	15,8	14,5	14,2	12,0	19,0	13,5	-
Itàlia	2.453	232	93	186	1.399	537	6
França	1.403	156	67	106	762	308	4
Bolívia	969	154	94	51	405	264	1
Argentina	925	103	59	83	466	214	0
Perú	913	168	77	87	341	240	0
Colòmbia	891	167	36	116	342	230	0
Equador	885	126	39	72	392	256	0
Alemanya	862	99	52	77	463	171	0
Regne Unit	726	79	26	59	415	146	1
Xina	678	46	7	36	315	274	0
Brasil	666	61	30	40	375	159	1
Marroc	540	47	70	41	232	146	4
Mèxic	522	67	20	53	256	126	0
Xile	452	53	21	30	232	116	0
Portugal	428	35	11	45	253	84	0
Veneçuela	396	61	16	31	208	80	0
Estats Units d'Amèrica	371	28	14	32	225	72	0
Romania	360	49	18	48	105	140	0
Paraguai	264	37	2	29	138	58	0
Índia	233	11	15	10	163	33	1
Uruguai	230	21	13	14	133	49	0
Països Baixos	227	24	8	24	120	51	0
Pakistan	204	27	29	1	64	83	0
Dominicana, República	203	25	17	15	97	49	0
Suècia	194	15	4	15	124	36	0
Cuba	189	32	8	12	84	53	0
Rússia	186	25	19	19	70	53	0
Bèlgica	177	21	7	10	102	37	0
Hondures	160	30	16	6	68	40	0
Polònia	156	17	4	16	75	44	0
Ucraïna	143	18	8	11	63	43	0
Bulgària	142	11	21	6	81	23	0
Irlanda	110	9	6	8	68	19	0
Suïssa	104	10	9	9	58	18	0
Resta països	1.990	200	99	183	1.050	456	2

Font: Departament d'Estadística. Ajuntament de Barcelona.

4.La població estrangera per districtes i barris. Gener 2009

11.Rànkling de nacionalitats al districte 7. Horta-Guinardó

	7. HORTA-GUINARDÓ	33. el Baix Guinardó	34. Can Baró	35. el Guinardó	36. la Font d'en Fargues	37. el Carmel	38. la Teixonera
TOTAL ESTRANGERS	22.291	3.784	1.233	5.241	603	4.852	1.852
% sobre la població	13,1	14,5	13,5	14,7	6,3	14,7	16,2
Equador	2.599	310	106	573	41	942	220
Bolívia	1.852	170	76	367	72	668	170
Perú	1.760	336	83	468	15	286	217
Colòmbia	1.660	410	92	381	39	254	119
Itàlia	1.435	359	78	364	55	178	73
Marroc	990	92	40	207	31	348	86
Argentina	981	163	49	233	25	175	56
Romania	777	108	46	107	47	241	78
Xina	655	167	40	200	15	76	28
Xile	650	72	72	145	22	96	58
Brasil	619	113	41	161	20	69	49
França	607	110	61	182	27	55	37
Dominicana, República	544	55	44	104	1	125	87
Paraguai	521	87	29	209	5	67	11
Pakistan	444	51	11	120	3	92	65
Rússia	394	60	27	97	5	100	31
Veneçuela	376	95	10	92	9	57	28
Alemanya	372	81	30	94	19	37	19
Uruguai	337	48	21	99	3	53	28
Mèxic	324	98	13	74	4	26	22
Ucraïna	318	43	14	65	14	86	21
Portugal	284	67	9	63	16	50	22
Regne Unit	278	81	17	66	25	27	11
Geòrgia	257	57	2	35	5	93	6
Hondures	247	30	12	51	2	76	26
Cuba	246	56	7	57	16	37	17
Polònia	208	29	6	45	6	46	42
Armènia	175	18	1	28	3	66	3
Bulgària	171	6	21	49	4	58	21
Salvador, el	159	31	5	33	0	47	22
Índia	130	21	5	26	5	19	36
Països Baixos	128	35	14	27	12	12	11
Algèria	120	8	9	23	2	19	17
Moldàvia	120	30	0	9	0	41	14
Estats Units d'Amèrica	119	32	12	35	5	10	2
Resta països	1.434	255	130	352	30	220	99

Font: Departament d'Estadística. Ajuntament de Barcelona.

4.La població estrangera per districtes i barris. Gener 2009

11.(cont.) Rànking de nacionalitats al districte 7. Horta-Guinardó

	39. Sant Genís dels Agudells	40. Montbau	41. la Vall d'Hebron	42. la Clota	43. Horta	No consta
TOTAL ESTRANGERS	1.020	545	592	91	2.476	2
% sobre la població	14,2	10,5	10,7	19,9	9,4	-
Equador	72	42	31	14	248	0
Bolívia	65	32	33	4	195	0
Perú	95	65	41	0	154	0
Colòmbia	57	60	56	3	189	0
Itàlia	66	15	55	1	191	0
Marroc	57	7	9	1	112	0
Argentina	45	38	58	1	138	0
Romania	22	16	15	6	91	0
Xina	27	17	8	4	73	0
Xile	47	37	42	0	58	1
Brasil	42	22	45	2	55	0
França	25	10	18	3	79	0
Dominicana, República	41	6	9	0	72	0
Paraguai	18	15	7	1	72	0
Pakistan	15	15	2	35	35	0
Rússia	16	2	5	0	51	0
Veneçuela	12	17	20	1	35	0
Alemanya	28	8	17	1	38	0
Uruguai	23	7	7	5	43	0
Mèxic	18	16	20	0	33	0
Ucraïna	16	2	7	0	50	0
Portugal	16	13	7	0	21	0
Regne Unit	17	5	9	1	19	0
Geòrgia	1	0	2	3	53	0
Hondures	17	8	1	0	24	0
Cuba	16	4	6	2	28	0
Polònia	6	6	9	0	13	0
Armènia	9	0	0	0	47	0
Bulgària	0	3	3	0	6	0
Salvador, el	9	1	0	0	11	0
Índia	3	0	1	0	14	0
Països Baixos	3	2	1	0	11	0
Algèria	10	6	1	0	25	0
Moldàvia	6	0	0	0	20	0
Estats Units d'Amèrica	11	2	2	1	7	0
Resta països	89	46	45	2	165	1

Font: Departament d'Estadística. Ajuntament de Barcelona.

4.La població estrangera per districtes i barris. Gener 2009

12.Rànkling de nacionalitats al districte 8. Nou Barris

	8. NOU BARRIS	44. Vilapicina i la Torre Llobeta	45. Porta	46. el Turó de la Peira	47. Can Peguera	48. la Guineueta	49. Canyelles
TOTAL ESTRANGERS	28.210	3.535	3.340	3.615	83	1.107	414
% sobre la població	16,8	13,7	14,0	24,0	3,8	7,2	5,6
Equador	5.328	574	511	645	5	175	64
Bolívia	2.939	498	327	909	4	69	27
Perú	1.852	308	307	271	9	77	33
Marroc	1.586	124	205	117	10	21	10
Colòmbia	1.390	254	252	127	8	84	46
Dominicana, República	1.371	146	131	346	0	25	14
Pakistan	1.301	39	31	220	0	0	0
Hondures	1.144	27	60	26	0	21	11
Xina	1.075	273	105	59	6	41	7
Romania	867	92	72	79	4	46	5
Brasil	797	60	157	66	3	72	7
Armènia	792	49	113	41	0	14	8
Itàlia	705	163	113	48	6	68	18
Argentina	644	140	98	77	4	42	8
Nigèria	537	8	6	22	0	3	4
Paraguai	442	57	70	57	6	31	14
Ucraïna	407	34	80	61	0	25	28
Rússia	383	45	65	34	1	24	7
Índia	329	9	22	18	1	0	1
Geòrgia	321	57	28	86	0	10	12
Xile	316	50	41	49	4	8	3
Ghana	313	6	4	1	0	1	1
Uruguai	258	38	46	6	0	15	8
Veneçuela	254	43	47	18	2	22	6
Guinea	251	6	16	16	0	2	12
França	247	69	36	21	3	27	8
Cuba	214	34	50	15	1	14	5
Portugal	193	17	35	25	0	14	3
Mèxic	182	31	49	8	0	22	6
Alemanya	170	33	36	18	2	17	5
Bulgària	165	52	15	1	0	9	0
Polònia	155	11	31	20	0	16	3
Regne Unit	101	23	13	6	0	11	2
Resta països	1.181	165	168	102	4	81	28

Font: Departament d'Estadística. Ajuntament de Barcelona.

4.La població estrangera per districtes i barris. Gener 2009

12.(cont.) Rànkling de nacionalitats al districte 8. Nou Barris

	50. les Roquetes	51. Verdun	52. la Prosperitat	53. la Trinitat Nova	54. Torre Baró	55. Ciutat Meridiana	56. Vallbona	No consta
TOTAL ESTRANGERS	3.545	2.204	4.096	1.673	216	4.210	143	29
% sobre la població	21,9	17,8	15,3	20,8	10,0	37,5	11,0	-
Equador	733	452	786	327	29	1.013	1	13
Bolívia	158	183	440	105	45	174	0	0
Perú	176	123	251	104	3	181	9	0
Marroc	241	65	202	116	40	411	24	0
Colòmbia	112	89	248	53	8	101	6	2
Dominicana, República	122	67	87	38	1	384	6	4
Pakistan	274	70	110	118	6	399	34	0
Hondures	354	162	149	78	10	245	1	0
Xina	113	165	276	13	11	1	5	0
Romania	204	88	157	28	7	79	4	2
Brasil	109	92	141	37	11	35	7	0
Armènia	39	115	211	188	0	14	0	0
Itàlia	55	56	120	17	3	36	1	1
Argentina	61	39	112	31	4	27	0	1
Nigèria	37	24	33	42	0	358	0	0
Paraguai	79	43	36	15	0	29	0	5
Ucraïna	34	30	54	21	0	29	11	0
Rússia	49	45	48	28	8	28	1	0
Índia	77	16	59	75	0	51	0	0
Geòrgia	9	5	67	35	0	9	3	0
Xile	47	36	53	5	1	16	3	0
Ghana	11	1	10	35	0	243	0	0
Uruguai	47	23	33	27	2	12	0	1
Veneçuela	37	16	32	17	1	13	0	0
Guinea	69	33	24	13	0	60	0	0
França	18	17	29	5	2	7	5	0
Cuba	27	16	32	3	4	13	0	0
Portugal	24	11	29	11	8	11	5	0
Mèxic	3	26	29	6	0	2	0	0
Alemanya	10	8	24	4	0	10	3	0
Bulgària	47	2	25	0	0	14	0	0
Polònia	11	6	14	4	0	31	8	0
Regne Unit	11	7	13	6	0	8	1	0
Resta països	147	73	162	68	12	166	5	0

Font: Departament d'Estadística. Ajuntament de Barcelona.

4.La població estrangera per districtes i barris. Gener 2009

13.Rànkling de nacionalitats al districte 9. Sant Andreu

	9. SANT ANDREU	57. la Trinitat Vella	58. Baró de Viver	59. el Bon Pastor	60. Sant Andreu	61. la Sagrera	62. el Congrés i els Indians	63. Navas	No consta
TOTAL ESTRANGERS	19.298	3.568	175	1.909	4.841	3.721	1.937	3.145	2
% sobre la població	13,3	34,3	7,2	15,5	8,7	12,9	13,8	14,5	-
Equador	2.498	569	12	401	476	481	217	341	1
Perú	2.061	287	6	87	457	626	174	423	1
Bolívia	1.405	125	6	238	373	282	196	185	0
Marroc	1.334	555	45	181	238	147	84	84	0
Pakistan	1.249	844	15	127	146	27	23	67	0
Xina	1.214	33	0	175	323	217	107	359	0
Colòmbia	1.121	93	6	84	285	274	151	228	0
Itàlia	886	52	2	40	308	211	96	177	0
Dominicana, República	591	132	4	17	141	167	45	85	0
Romania	524	93	4	49	128	98	92	60	0
Argentina	515	30	2	38	182	112	53	98	0
Brasil	509	101	4	11	168	91	50	84	0
França	318	9	3	15	122	61	43	65	0
Rússia	317	14	7	26	104	50	58	58	0
Uruguai	314	31	2	21	92	71	38	59	0
Ucraïna	278	24	3	31	89	42	55	34	0
Geòrgia	274	43	11	24	97	30	42	27	0
Xile	261	13	2	10	85	59	39	53	0
Paraguai	252	15	8	6	71	45	40	67	0
Armènia	246	39	0	50	30	29	16	82	0
Veneçuela	216	12	1	14	75	41	24	49	0
Cuba	205	5	1	15	74	35	32	43	0
Alemanya	185	8	0	10	73	34	27	33	0
Hondures	178	33	2	17	50	38	18	20	0
Mèxic	175	5	0	8	47	43	23	49	0
Portugal	152	14	1	22	43	28	19	25	0
Algèria	131	29	4	7	54	27	3	7	0
Ghana	131	119	1	3	6	0	1	1	0
Índia	125	53	4	21	23	20	1	3	0
Bulgària	121	2	0	20	35	20	18	26	0
Regne Unit	115	14	0	4	36	23	11	27	0
Polònia	114	8	5	2	32	27	10	30	0
Resta països	1.283	164	14	135	378	265	131	196	0

Font: Departament d'Estadística. Ajuntament de Barcelona.

4.La població estrangera per districtes i barris. Gener 2009

14.Rànkings de nacionalitats al districte 10. Sant Martí

	10. SANT MARTÍ	64. el Camp de l'Arpa del Clot	65. el Clot	66. el Parc i la Llacuna del Poblenou	67. la Vila Olímpica del Poblenou	68. el Poblenou
TOTAL ESTRANGERS	35.009	6.339	3.962	2.508	1.571	5.053
% sobre la població	15,3	16,3	14,5	18,7	17,3	16,3
Equador	3.121	580	372	116	29	271
Itàlia	2.687	483	278	333	255	513
Pakistan	2.498	118	87	42	6	417
Xina	2.416	410	340	226	39	442
Perú	2.220	679	299	98	30	155
Marroc	1.922	341	265	134	24	301
Colòmbia	1.860	414	266	77	59	225
Bolívia	1.822	476	215	68	14	194
Argentina	1.352	244	151	124	87	253
França	1.255	222	148	131	149	297
Brasil	1.108	237	120	122	45	141
Romania	978	154	115	51	20	101
Dominicana, República	853	141	134	64	7	51
Alemanya	757	124	57	68	117	184
Xile	697	153	87	56	15	99
Regne Unit	648	92	44	55	99	186
Rússia	628	88	72	48	42	63
Veneçuela	541	119	72	30	20	55
Portugal	502	73	76	43	38	68
Uruguai	460	109	59	30	20	67
Mèxic	408	96	50	38	36	61
Ucraïna	399	73	57	32	5	40
Bulgària	338	43	30	34	16	33
Països Baixos	337	53	26	28	63	68
Índia	318	14	10	2	6	40
Cuba	315	75	47	23	9	42
Paraguai	298	59	54	15	8	47
Estats Units d'Amèrica	287	39	29	36	33	56
Hondures	277	57	17	22	8	16
Geòrgia	254	22	52	10	4	7
Polònia	251	43	30	25	13	32
Senegal	240	27	3	29	0	46
Armènia	182	30	18	11	0	33
Algèria	176	21	26	24	0	25
Suècia	170	21	13	20	20	39
Bèlgica	161	24	15	10	16	43
Filipines	136	26	6	17	3	4
Àustria	108	19	6	6	14	35
Moldàvia	104	5	9	6	0	11
Resta països	1.925	335	207	204	202	292

Font: Departament d'Estadística. Ajuntament de Barcelona.

4.La població estrangera per districtes i barris. Gener 2009

14.(cont.) Rànking de nacionalitats al districte 10. Sant Martí

	<i>69. Diagonal Mar i el Front Marítim del Poblenou</i>	<i>70. el Besòs i el Maresme</i>	<i>71. Provençals del Poblenou</i>	<i>72. Sant Martí de Provençals</i>	<i>73. la Verneda i la Pau</i>	<i>No consta</i>
TOTAL ESTRANGERS	1.687	5.355	2.498	2.871	3.154	11
% sobre la població	15,8	23,6	13,0	10,9	10,7	-
Equador	49	646	218	349	491	0
Itàlia	196	117	200	176	136	0
Pakistan	30	1.630	55	20	93	0
Xina	110	128	162	234	325	0
Perú	43	248	122	297	248	1
Marroc	39	377	218	92	131	0
Colòmbia	76	212	143	180	208	0
Bolívia	38	266	145	177	226	3
Argentina	82	77	91	144	99	0
França	117	24	83	43	41	0
Brasil	66	98	81	75	123	0
Romania	19	120	104	130	164	0
Dominicana, República	13	132	92	112	107	0
Alemanya	94	27	32	33	21	0
Xile	16	77	27	99	68	0
Regne Unit	91	17	31	20	12	1
Rússia	79	77	45	51	63	0
Veneçuela	40	59	57	41	48	0
Portugal	39	55	49	38	22	1
Uruguai	22	31	33	47	42	0
Mèxic	24	10	38	31	24	0
Ucraïna	12	59	31	36	52	2
Bulgària	17	77	25	34	27	2
Països Baixos	45	12	20	14	8	0
Índia	15	159	59	6	7	0
Cuba	15	19	19	32	33	1
Paraguai	12	29	14	35	25	0
Estats Units d'Amèrica	37	14	12	24	7	0
Hondures	4	68	28	39	18	0
Geòrgia	0	84	31	15	29	0
Polònia	7	17	28	36	20	0
Senegal	1	86	11	16	21	0
Armènia	1	19	35	20	15	0
Algèria	4	23	15	16	22	0
Suècia	20	5	19	10	3	0
Bèlgica	31	1	6	9	6	0
Filipines	10	25	9	16	20	0
Àustria	13	6	4	3	2	0
Moldàvia	2	16	19	7	29	0
Resta països	158	208	87	114	118	0

Font: Departament d'Estadística. Ajuntament de Barcelona.

PART II: RECULL D'ALTRES DADES ESTADÍSTIQUES DELS ESTRANGERS

1. Estrangers i mercat de treball

1. Estrangers i mercat de treball

1. Perfil de l'atur registrat per nacionalitats a Barcelona. 2008

	TOTAL	%	Espanyola	%	Estrangera	%
Atur registrat (mitjana anual)	62.416	100,0	51.549	82,6	10.867	17,4
Sexe	62.416	100,0	51.549	100,0	10.867	100,0
Homes	30.118	48,3	23.330	45,3	6.788	62,5
Dones	32.298	51,7	28.219	54,7	4.079	37,5
Edat	62.416	100,0	51.549	100,0	10.867	100,0
de 16 a 19 anys	1.175	1,9	1.083	2,1	92	0,8
de 20 a 24 anys	3.655	5,9	3.003	5,8	652	6,0
de 25 a 29 anys	7.823	12,5	5.788	11,2	2.035	18,7
de 30 a 44 anys	23.637	37,9	17.544	34,0	6.093	56,1
45 anys i més	26.126	41,9	24.131	46,8	1.995	18,4
Sector activitat	62.416	100,0	51.549	100,0	10.867	100,0
Agricultura	352	0,6	207	0,4	145	1,3
Indústria	8.328	13,3	7.661	14,9	667	6,1
Construcció	4.877	7,8	3.097	6,0	1.780	16,4
Serveis	45.966	73,6	38.626	74,9	7.340	67,5
Sense ocupació anterior	2.893	4,6	1.958	3,8	935	8,6
Evolució atur registrat						
2006	54.653	100,0	47.592	87,1	7.061	12,9
2007	52.047	100,0	45.403	87,2	6.644	12,8
2008	62.416	100,0	51.549	82,6	10.867	17,4
Àmbits territorials						
Barcelona	62.416	100,0	51.549	82,6	10.867	17,4
Província Barcelona	252.976	100,0	214.471	84,8	38.505	15,2
Catalunya	333.653	100,0	275.301	82,5	58.352	17,5
Comunitat Madrid	281.045	100,0	229.660	81,7	51.385	18,3
Espanya	2.539.945	100,0	2.251.062	88,6	288.883	11,4

Nota: mitjanes anuals.

Departament d'Estadística. Ajuntament de Barcelona.

Font: Departament de Treball. Generalitat de Catalunya.

INEM. Ministerio Trabajo y Asuntos Sociales.

1.Estrangers i mercat de treball

2.Perfil dels contractes registrats per nacionalitats a Barcelona. 2008

	TOTAL	%	Espanyola	%	Estrangera	%
Tipologia del contracte	889.354	100,0	632.438	100,0	256.916	100,0
Indefinits	144.588	16,3	104.588	16,5	40.000	15,6
Temporals	744.766	83,7	527.850	83,5	216.916	84,4
Sexe	889.354	100,0	632.438	100,0	256.916	100,0
Homes	412.417	46,4	279.301	44,2	133.116	51,8
Dones	476.937	53,6	353.137	55,8	123.800	48,2
Edat	889.354	100,0	632.438	100,0	256.916	100,0
de 16 a 19 anys	53.844	6,1	47.592	7,5	6.252	2,4
de 20 a 24 anys	195.030	21,9	159.930	25,3	35.100	13,7
de 25 a 29 anys	196.504	22,1	135.010	21,3	61.494	23,9
de 30 a 44 anys	326.885	36,8	202.745	32,1	124.140	48,3
45 anys i més	117.091	13,2	87.161	13,8	29.930	11,6
Sector activitat	889.354	100,0	632.438	100,0	256.916	100,0
Agricultura	1.637	0,2	1.004	0,2	633	0,2
Indústria	26.259	3,0	20.808	3,3	5.451	2,1
Construcció	51.694	5,8	21.390	3,4	30.304	11,8
Serveis	809.764	91,1	589.236	93,2	220.528	85,8
Evolució contractes						
2003	671.879	100,0	560.865	83,5	111.014	16,5
2004	835.526	100,0	683.411	81,8	152.115	18,2
2005	887.269	100,0	693.369	78,1	193.900	21,9
2006	912.761	100,0	676.383	74,1	236.378	25,9
2007	915.196	100,0	652.785	71,3	262.411	28,7
2008	889.354	100,0	632.438	71,1	256.916	28,9
Àmbits territorials						
Barcelona	889.354	100,0	632.438	71,1	256.916	28,9
Província Barcelona	1.907.557	100,0	1.377.444	72,2	530.113	27,8
Catalunya	2.521.892	100,0	1.766.220	70,0	755.672	30,0
Comunitat Madrid	2.167.243	100,0	1.542.720	71,2	624.523	28,8
Espanya	16.601.237	100,0	12.969.540	78,1	3.631.697	21,9

Departament d'Estadística. Ajuntament de Barcelona.

Font: Departament de Treball. Generalitat de Catalunya.

INEM. Ministerio de Trabajo e Inmigración.

1.Estrangers i mercat de treball

3.Perfil dels contractes registrats a estrangers per àmbits territorials. 2008

	<i>Província</i>		<i>Catalunya</i>		<i>Comunitat</i>		<i>Espanya</i>	
	<i>Barcelona</i>	%		%	<i>Madrid</i>	%		%
Tipologia del contracte	530.113	100,0	755.672	100,0	624.523	100,0	3.631.697	100,0
Indefinits	78.831	14,9	112.202	14,8	109.352	17,5	418.190	11,5
Temporals	451.282	85,1	643.470	85,2	515.171	82,5	3.213.507	88,5
Sexe	530.113	100,0	755.672	100,0	624.523	100,0	3.631.697	100,0
Homes	317.704	59,9	470.262	62,2	352.980	56,5	2.286.519	63,0
Dones	212.409	40,1	285.410	37,8	271.543	43,5	1.345.178	37,0
Edat	530.113	100,0	755.672	100,0	624.523	100,0	3.631.697	100,0
de 16 a 24 anys	81.829	15,4	120.566	16,0	91.998	14,7	562.635	15,5
de 25 a 44 anys	386.567	72,9	545.597	72,2	451.104	72,2	2.599.339	71,6
45 anys i més	61.717	11,6	89.509	11,8	81.421	13,0	469.723	12,9
Sector activitat	530.113	100,0	755.672	100,0	624.523	100,0	3.631.697	100,0
Agricultura	6.701	1,3	42.628	5,6	4.827	0,8	548.459	15,1
Indústria	31.314	5,9	47.189	6,2	22.901	3,7	183.343	5,0
Construcció	89.379	16,9	131.244	17,4	126.196	20,2	678.319	18,7
Serveis	402.719	76,0	534.611	70,7	470.599	75,4	2.221.576	61,2
Evolució contractes a estrangers								
2004	319.017	16,8	464.799	18,4	374.519	17,0	2.004.803	12,3
2005	417.910	20,8	613.134	23,0	496.793	21,5	2.745.243	16,0
2006	529.098	24,6	766.724	26,7	664.838	25,9	3.555.068	19,2
2007	582.120	27,1	840.494	29,4	751.989	29,5	3.957.324	21,3
2008	530.113	27,8	755.672	30,0	624.523	28,8	3.631.697	21,9

Departament d'Estadística. Ajuntament de Barcelona.

Font: INEM. Ministerio de Trabajo e Inmigración.

2. Estrangers i ensenyament

2.Estrangers i ensenyament

1.Perfil dels alumnes no universitaris per nacionalitats a Barcelona. Curs 2007-08

	TOTAL	%	Espanyola	%	Estrangera	%
Població en edat escolar (de 0 a 17 anys)	229.681	100,0	193.799	84,4	35.882	15,6
Alumnes matriculats	233.438	100,0	206.960	88,7	26.478	11,3
Sector on estan matriculats	233.438	100,0	206.960	100,0	26.478	100,0
Públic	88.027	37,7	68.520	33,1	19.507	73,7
Privat	145.411	62,3	138.440	66,9	6.971	26,3
Nivell escolar	233.438	100,0	206.960	100,0	26.478	100,0
Infantil	56.028	24,0	51.708	25,0	4.320	16,3
Primària	75.640	32,4	65.664	31,7	9.976	37,7
ESO	53.468	22,9	45.440	22,0	8.028	30,3
Batxillerat	22.552	9,7	20.965	10,1	1.587	6,0
Cicles Formatius FP	9.320	4,0	8.317	4,0	1.003	3,8
Especial i P. de garantia social	14.357	6,2	13.102	6,3	1.255	4,7
EE. Règim especial	2.073	0,9	1.764	0,9	309	1,2
Evolució alumnes matriculats						
Curs 2003-04	229.179	100,0	210.669	91,9	18.510	8,1
Curs 2004-05	229.286	100,0	208.691	91,0	20.595	9,0
Curs 2005-06	228.514	100,0	206.112	90,2	22.402	9,8
Curs 2006-07	229.925	100,0	205.828	89,5	24.097	10,5
Curs 2007-08	233.438	100,0	206.960	88,7	26.478	11,3
Àmbits territorials. Curs 2007-08						
Barcelona	233.438	100,0	206.960	88,7	26.478	11,3
Província Barcelona	918.108	100,0	824.048	89,8	94.060	10,2
Catalunya	1.260.582	100,0	1.117.493	88,6	143.089	11,4
Comunitat Madrid	1.113.850	100,0	969.698	87,1	144.152	12,9
Espanya	7.942.841	100,0	7.247.651	91,2	695.190	8,8

Nota: No inclou els alumnes matriculats a les escoles privades estrangeres, atès que no es regeixen per la LOGSE.

Departament d'Estadística. Ajuntament de Barcelona.

Font: Departament d'Ensenyament. Generalitat de Catalunya.

Web Ministerio de Educación, Política Social y Deporte.

2.Estrangers i ensenyament

2.Població i alumnes no universitaris per nacionalitats a Barcelona. 2008

<i>Nacionalitat</i>	<i>Total població estrangera</i>		<i>Població estrangera de 0 a 17 anys</i>		<i>Alumnes estrangers matriculats. (Curs 2007-08)</i>	
		<i>%</i>		<i>%</i>		<i>%</i>
TOTAL	280.817	100,0	35.882	100,0	26.478	100,0
Equador	22.943	8,2	4.873	13,6	5.069	19,1
Perú	15.240	5,4	2.008	5,6	2.328	8,8
Bolívia	18.759	6,7	2.422	6,7	2.002	7,6
Marroc	13.998	5,0	2.734	7,6	1.792	6,8
Colòmbia	13.032	4,6	1.692	4,7	1.612	6,1
Xina	12.938	4,6	2.679	7,5	1.272	4,8
Dominicana, República	7.101	2,5	1.548	4,3	1.192	4,5
Argentina	9.922	3,5	1.089	3,0	1.160	4,4
Pakistan	15.966	5,7	1.827	5,1	1.105	4,2
Filipines	7.023	2,5	1.255	3,5	808	3,1
Xile	5.387	1,9	641	1,8	571	2,2
Brasil	9.006	3,2	674	1,9	534	2,0
Itàlia	20.843	7,4	1.466	4,1	472	1,8
Rússia	3.792	1,4	495	1,4	466	1,8
Romania	6.733	2,4	889	2,5	465	1,8
Uruguai	3.108	1,1	431	1,2	418	1,6
Veneçuela	3.827	1,4	422	1,2	381	1,4
Hondures	3.382	1,2	414	1,2	325	1,2
Índia	4.329	1,5	462	1,3	291	1,1
Ucraïna	2.629	0,9	349	1,0	272	1,0
França	12.557	4,5	1.389	3,9	262	1,0
Armènia	1.911	0,7	345	1,0	220	0,8
Bangla Desh	1.976	0,7	443	1,2	203	0,8
Regne Unit	5.993	2,1	496	1,4	200	0,8
Mèxic	4.379	1,6	242	0,7	197	0,7
Paraguai	3.946	1,4	256	0,7	186	0,7
Cuba	2.407	0,9	159	0,4	178	0,7
Estats Units d'Amèrica	2.774	1,0	289	0,8	153	0,6
Resta països	44.916	16,0	3.893	10,8	2.344	8,9

Nota: No inclou els alumnes matriculats a les escoles privades estrangeres, atès que no es regeixen per la LOGSE.

Departament d'Estadística. Ajuntament de Barcelona.

Font: Departament d'Educació. Generalitat de Catalunya.

2.Estrangers i ensenyament

3.Evolució dels alumnes no universitaris per nacionalitats a Barcelona. 2003-2008

Nacionalitat	Curs		Curs		Curs		Curs		Curs	
	2003-04	%	2004-05	%	2005-06	%	2006-07	%	2007-08	%
TOTAL	18.510	100,0	20.595	100,0	22.402	100,0	24.097	100,0	26.478	100,0
Equador	5.314	28,7	5.222	25,4	5.099	22,8	4.880	20,3	5.069	19,1
Perú	1.493	8,1	1.827	8,9	1.999	8,9	2.125	8,8	2.328	8,8
Bolívia	472	2,5	700	3,4	1.097	4,9	1.629	6,8	2.002	7,6
Marroc	1.336	7,2	1.491	7,2	1.599	7,1	1.719	7,1	1.792	6,8
Colòmbia	1.310	7,1	1.396	6,8	1.465	6,5	1.507	6,3	1.612	6,1
Xina	679	3,7	1.008	4,9	1.071	4,8	1.110	4,6	1.272	4,8
Dominicana, República	907	4,9	965	4,7	1.032	4,6	1.056	4,4	1.192	4,5
Argentina	1.012	5,5	1.077	5,2	1.132	5,1	1.168	4,8	1.160	4,4
Pakistan	444	2,4	575	2,8	834	3,7	1.038	4,3	1.105	4,2
Filipines	400	2,2	469	2,3	577	2,6	628	2,6	808	3,1
Xile	354	1,9	406	2,0	479	2,1	533	2,2	571	2,2
Brasil	252	1,4	272	1,3	337	1,5	415	1,7	534	2,0
Itàlia	268	1,4	318	1,5	325	1,5	397	1,6	472	1,8
Rússia	285	1,5	345	1,7	381	1,7	417	1,7	466	1,8
Romania	263	1,4	312	1,5	357	1,6	375	1,6	465	1,8
Uruguai	327	1,8	423	2,1	446	2,0	432	1,8	418	1,6
Veneçuela	273	1,5	336	1,6	346	1,5	365	1,5	381	1,4
Hondures	136	0,7	151	0,7	190	0,8	245	1,0	325	1,2
Índia	141	0,8	160	0,8	227	1,0	239	1,0	291	1,1
Ucraïna	190	1,0	218	1,1	220	1,0	241	1,0	272	1,0
França	198	1,1	194	0,9	224	1,0	232	1,0	262	1,0
Armènia	132	0,7	142	0,7	175	0,8	193	0,8	220	0,8
Bangla Desh	64	0,3	96	0,5	141	0,6	182	0,8	203	0,8
Regne Unit	145	0,8	163	0,8	182	0,8	210	0,9	200	0,8
Mèxic	163	0,9	167	0,8	178	0,8	196	0,8	197	0,7
Paraguai	22	0,1	27	0,1	51	0,2	98	0,4	186	0,7
Cuba	152	0,8	160	0,8	162	0,7	170	0,7	178	0,7
Estats Units d'Amèrica	138	0,7	140	0,7	128	0,6	164	0,7	153	0,6
Resta països	1.640	8,9	1.835	8,9	1.948	8,7	2.133	8,9	2.344	8,9

Nota: No inclou els alumnes matriculats a les escoles privades estrangeres, atès que no es regeixen per la LOGSE.

Departament d'Estadística. Ajuntament de Barcelona.

Font: Departament d'Ensenyament. Generalitat de Catalunya.

2.Estrangers i ensenyament

4.Alumnes no universitaris per nacionalitats i districtes. Curs 2007-08. Absoluts

<i>Nacionalitat</i>	<i>TOTAL</i>	<i>1. Ciutat Vella</i>	<i>2. Eixample</i>	<i>3. Sants-Montjuïc</i>	<i>4. Les Corts</i>	<i>5. Sarrià-Sant Gervasi</i>	<i>6. Gràcia</i>	<i>7. Horta-Guinardó</i>	<i>8. Nou Barris</i>	<i>9. Sant Andreu</i>	<i>10. Sant Martí</i>
TOTAL	26.478	3.867	3.565	3.569	853	1.262	1.119	2.791	3.886	1.942	3.624
Equador	5.069	431	529	692	119	115	178	627	1158	487	733
Perú	2.328	131	442	283	94	112	91	286	259	254	376
Bolívia	2.002	265	152	249	44	44	109	262	456	148	273
Marroc	1.792	523	110	331	12	24	37	111	184	200	260
Colòmbia	1.612	127	218	240	73	95	64	213	219	113	250
Xina	1.272	131	304	216	25	62	51	78	100	86	219
Dominicana, República	1.192	236	101	243	14	28	31	98	218	73	150
Argentina	1.160	111	186	158	45	74	77	179	134	69	127
Pakistan	1.105	511	47	158	3	4	14	32	113	39	184
Filipines	808	432	200	124	6	9	9	13	4	4	7
Xile	571	48	102	84	13	32	35	78	44	35	100
Brasil	534	51	94	59	17	26	18	75	110	22	62
Itàlia	472	44	100	39	35	50	34	44	35	19	72
Rússia	466	23	80	47	35	50	20	62	40	36	73
Romania	465	44	58	61	14	11	25	72	73	34	73
Uruguai	418	35	64	50	9	21	27	44	41	56	71
Veneçuela	381	26	79	31	20	33	36	37	45	14	60
Hondures	325	35	20	35	6	6	10	32	136	11	34
Índia	291	53	23	87	6	14	9	8	42	22	27
Ucraïna	272	18	51	33	14	25	11	28	39	22	31
França	262	34	62	17	17	52	22	11	8	5	34
Armènia	220	11	24	30	5	1	6	26	75	16	26
Bangla Desh	203	168	10	12	0	0	2	3	2	5	1
Regne Unit	200	38	32	11	19	38	19	14	4	6	19
Mèxic	197	12	35	11	22	40	9	28	13	13	14
Paraguai	186	11	13	29	11	12	8	31	31	10	30
Cuba	178	14	36	17	3	9	21	18	24	7	29
Estats Units d'Amèrica	153	14	37	9	17	34	13	7	6	2	14
Resta països	2.344	290	356	213	155	241	133	274	273	134	275

Nota: No inclou els alumnes matriculats a les escoles privades estrangeres, atès que no es regeixen per la LOGSE.

Departament d'Estadística. Ajuntament de Barcelona.

Font: Departament d'Ensenyament. Generalitat de Catalunya.

2.Estrangers i ensenyament

5.Alumnes no universitaris per nacionalitats i districtes. Curs 2007-08. Percentatges

<i>Nacionalitat</i>	<i>TOTAL</i>	<i>1. Ciutat Vella</i>	<i>2. Eixample</i>	<i>3. Sants-Montjuïc</i>	<i>4. Les Corts</i>	<i>5. Sarrià-Sant Gervasi</i>	<i>6. Gràcia</i>	<i>7. Horta-Guinardó</i>	<i>8. Nou Barris</i>	<i>9. Sant Andreu</i>	<i>10. Sant Martí</i>
TOTAL	100,0	100,0	100,0	100,0	100,0	100,0	100,0	100,0	100,0	100,0	100,0
Equador	19,1	11,1	14,8	19,4	14,0	9,1	15,9	22,5	29,8	25,1	20,2
Perú	8,8	3,4	12,4	7,9	11,0	8,9	8,1	10,2	6,7	13,1	10,4
Marroc	7,6	6,9	4,3	7,0	5,2	3,5	9,7	9,4	11,7	7,6	7,5
Bolívia	6,8	13,5	3,1	9,3	1,4	1,9	3,3	4,0	4,7	10,3	7,2
Colòmbia	6,1	3,3	6,1	6,7	8,6	7,5	5,7	7,6	5,6	5,8	6,9
Argentina	4,8	3,4	8,5	6,1	2,9	4,9	4,6	2,8	2,6	4,4	6,0
Xina	4,5	6,1	2,8	6,8	1,6	2,2	2,8	3,5	5,6	3,8	4,1
Dominicana, República	4,4	2,9	5,2	4,4	5,3	5,9	6,9	6,4	3,4	3,6	3,5
Pakistan	4,2	13,2	1,3	4,4	0,4	0,3	1,3	1,1	2,9	2,0	5,1
Filipines	3,1	11,2	5,6	3,5	0,7	0,7	0,8	0,5	0,1	0,2	0,2
Xile	2,2	1,2	2,9	2,4	1,5	2,5	3,1	2,8	1,1	1,8	2,8
Uruguai	2,0	1,3	2,6	1,7	2,0	2,1	1,6	2,7	2,8	1,1	1,7
Rússia	1,8	1,1	2,8	1,1	4,1	4,0	3,0	1,6	0,9	1,0	2,0
Brasil	1,8	0,6	2,2	1,3	4,1	4,0	1,8	2,2	1,0	1,9	2,0
Itàlia	1,8	1,1	1,6	1,7	1,6	0,9	2,2	2,6	1,9	1,8	2,0
Romania	1,6	0,9	1,8	1,4	1,1	1,7	2,4	1,6	1,1	2,9	2,0
Veneçuela	1,4	0,7	2,2	0,9	2,3	2,6	3,2	1,3	1,2	0,7	1,7
Hondures	1,2	0,9	0,6	1,0	0,7	0,5	0,9	1,1	3,5	0,6	0,9
Ucraïna	1,1	1,4	0,6	2,4	0,7	1,1	0,8	0,3	1,1	1,1	0,7
Índia	1,0	0,5	1,4	0,9	1,6	2,0	1,0	1,0	1,0	1,1	0,9
França	1,0	0,9	1,7	0,5	2,0	4,1	2,0	0,4	0,2	0,3	0,9
Regne Unit	0,8	0,3	0,7	0,8	0,6	0,1	0,5	0,9	1,9	0,8	0,7
Mèxic	0,8	4,3	0,3	0,3	0,0	0,0	0,2	0,1	0,1	0,3	0,0
Armènia	0,8	1,0	0,9	0,3	2,2	3,0	1,7	0,5	0,1	0,3	0,5
Bangla Desh	0,7	0,3	1,0	0,3	2,6	3,2	0,8	1,0	0,3	0,7	0,4
Cuba	0,7	0,3	0,4	0,8	1,3	1,0	0,7	1,1	0,8	0,5	0,8
Estats Units d'Amèrica	0,7	0,4	1,0	0,5	0,4	0,7	1,9	0,6	0,6	0,4	0,8
Alemanya	0,6	0,4	1,0	0,3	2,0	2,7	1,2	0,3	0,2	0,1	0,4
Resta països	8,9	7,5	10,0	6,0	18,2	19,1	11,9	9,8	7,0	6,9	7,6

Nota: No inclou els alumnes matriculats a les escoles privades estrangeres, atès que no es regeixen per la LOGSE.

Departament d'Estadística. Ajuntament de Barcelona.

Font: Departament d'Ensenyament. Generalitat de Catalunya.

2.Estrangers i ensenyament

6.Perfil dels alumnes estrangers no universitaris per àmbits territorials. Curs 2007-08

	<i>Província</i>		<i>Catalunya</i>		<i>Comunitat</i>		<i>Espanya</i>	
	<i>Barcelona</i>	<i>%</i>	<i>Catalunya</i>	<i>%</i>	<i>Madrid</i>	<i>%</i>	<i>Espanya</i>	<i>%</i>
Total alumnes	918.108		1.260.582		1.113.850		7.942.841	
Alumnes estrangers	94.060		143.089		144.152		695.190	
% alumnes estrangers sobre total alumnes	10,2		11,4		12,9		8,8	
Sector	94.060	100,0	143.089	100,0	144.152	100,0	695.190	100,0
Públic	76.857	81,7	120.675	84,3	109.954	76,3	575.722	82,8
Privat	17.203	18,3	22.414	15,7	34.198	23,7	119.468	17,2
Tipus d'ensenyament	94.060	100,0	143.089	100,0	147.052	100,0	695.190	100,0
Infantil	16.355	17,4	26.346	18,4	27.786	18,9	118.007	17,0
Primària	38.720	41,2	60.045	42,0	58.156	39,5	292.457	42,1
ESO	28.567	30,4	42.454	29,7	40.305	27,4	197.184	28,4
Batxillerat	4.289	4,6	5.779	4,0	5.209	3,5	27.181	3,9
Cicles Formatius FP	5.157	5,5	7.136	5,0	5.211	3,5	27.547	4,0
Especial i P. de garantia social	695	0,7	1.023	0,7	2.900	2,0	9.829	1,4
EE. Règim especial	277	0,3	306	0,2	7.485	5,1	18.397	2,6
No consta	-	-	-	-	-	-	4.588	0,7
Continent	94.060	100,0	143.089	100,0	144.152	100,0	695.190	100,0
Europa	11.822	12,6	26.101	18,2	36.485	25,3	202.658	29,2
Unió Europea (dels 27)	8.316	8,8	19.763	13,8	32.957	22,9	176.687	25,4
Resta Europa	3.506	3,7	6.338	4,4	3.528	2,4	25.971	3,7
Àfrica	24.646	26,2	43.342	30,3	18.855	13,1	135.086	19,4
Amèrica	48.985	52,1	63.148	44,1	80.864	56,1	323.195	46,5
Àsia i Oceania	8.607	9,2	10.498	7,3	7.842	5,4	33.389	4,8
No consta	-	-	-	-	106	0,1	862	0,1
Nacionalitat	94.060	100,0	143.089	100,0	144.152	100,0	695.190	100,0
Marroc	-	-	35.584	24,9	14.336	9,9	107.812	15,5
Equador	-	-	17.843	12,5	32.926	22,8	101.364	14,6
Romania	-	-	9.383	6,6	18.224	12,6	75.599	10,9
Colòmbia	-	-	7.696	5,4	11.397	7,9	54.558	7,8
Bolívia	-	-	8.085	5,7	7.081	4,9	34.500	5,0
Argentina	-	-	6.237	4,4	3.904	2,7	31.577	4,5
Regne Unit	-	-	1.302	0,9	895	0,6	24.923	3,6
Perú	-	-	5.263	3,7	8.254	5,7	19.196	2,8
Xina	-	-	4.929	3,4	4.401	3,1	17.784	2,6
Bulgària	-	-	1.213	0,8	3.025	2,1	16.642	2,4
Brasil	-	-	2.735	1,9	2.305	1,6	14.893	2,1
Dominicana, República	-	-	3.642	2,5	5.485	3,8	14.540	2,1
Resta nacionalitats	-	-	39.177	27,4	31.919	22,1	181.802	26,2
Evolució alumnes estrangers								
2004	54.879	6,6	76.923	6,8	96.700	9,5	398.187	5,3
2005	61.850	7,3	89.031	7,7	102.978	10,0	457.245	6,1
2006	74.913	8,7	110.388	9,4	114.566	10,9	529.461	6,9
2007	84.753	9,6	127.201	10,5	124.368	11,6	610.702	7,9
2008	94.060	10,2	143.089	11,4	144.152	12,9	695.190	8,8

3. Població estrangera a d'altres àmbits territorials

3. Població estrangera a d'altres àmbits territorials

1. Evolució de la població estrangera per àmbits territorials i municipis. 2006-2008

	2006			2007			2008		
	Total població	Estrangers	%	Total població	Estrangers	%	Total població	Estrangers	%
Àmbits territorials									
Barcelona	1.605.602	244.976	15,3	1.595.110	245.999	15,4	1.615.908	273.175	16,9
Entitat Metropolitana	3.137.614	422.852	13,5	3.126.294	434.138	13,9	3.161.812	480.603	15,2
Regió Metropolitana	4.841.365	601.368	12,4	4.856.579	621.666	12,8	4.928.852	690.009	14,0
Província Barcelona	5.309.404	645.699	12,2	5.332.513	669.263	12,6	5.416.447	745.216	13,8
Catalunya	7.134.697	913.757	12,8	7.210.508	972.507	13,5	7.364.078	1.103.790	15,0
Espanya	44.708.964	4.837.622	10,8	45.200.737	4.519.554	10,0	46.157.822	5.268.762	11,4
Municipis de Catalunya									
Barcelona	1.605.602	244.976	15,3	1.595.110	245.999	15,4	1.615.908	273.175	16,9
Hospitalet de Llobregat, l'	248.150	41.712	16,8	251.848	50.068	19,9	253.782	54.351	21,4
Badalona	192.175	29.345	15,3	216.201	26.607	12,3	215.329	28.373	13,2
Terrassa	199.817	22.479	11,2	202.136	24.282	12,0	206.245	27.918	13,5
Sabadell	200.545	19.146	9,5	201.712	21.107	10,5	203.969	24.367	11,9
Tarragona	131.158	15.329	11,7	134.163	18.585	13,9	137.536	22.768	16,6
Lleida	125.677	17.239	13,7	127.314	19.371	15,2	131.731	24.016	18,2
Mataró	118.748	16.933	14,3	119.035	17.576	14,8	119.780	18.632	15,6
Santa Coloma de Gramenet	119.056	20.487	17,2	116.765	20.643	17,7	117.336	22.876	19,5
Reus	101.767	14.119	13,9	104.835	17.502	16,7	107.770	20.626	19,1
Girona	89.890	14.034	15,6	92.186	16.299	17,7	94.484	18.610	19,7
Cornellà de Llobregat	84.289	10.867	12,9	84.477	12.297	14,6	85.180	13.383	15,7
Sant Boi de Llobregat	81.368	6.331	7,8	80.727	6.327	7,8	81.335	7.171	8,8
Sant Cugat del Vallès	73.774	8.884	12,0	74.345	8.910	12,0	76.274	9.793	12,8
Manresa	71.772	8.854	12,3	73.140	10.117	13,8	75.053	12.057	16,1
Rubí	70.006	8.655	12,4	70.494	8.724	12,4	71.927	9.814	13,6
Vilanova i la Geltrú	62.826	7.277	11,6	63.196	7.497	11,9	64.905	8.658	13,3
Prat de Llobregat, el	63.069	4.868	7,7	62.663	5.076	8,1	62.899	5.633	9,0
Viladecans	61.168	3.799	6,2	61.718	4.381	7,1	62.573	5.026	8,0
Castelldefels	58.663	12.106	20,6	58.955	12.044	20,4	60.572	13.307	22,0
Granollers	58.940	9.354	15,9	58.854	9.751	16,6	60.122	11.128	18,5
Cerdanyola del Vallès	57.959	5.141	8,9	57.758	5.031	8,7	58.493	5.808	9,9
Mollet del Vallès	51.713	6.501	12,6	51.365	6.607	12,9	51.912	7.287	14,0
Municipis d'Espanya									
Madrid	3.128.600	439.973	14,1	3.132.463	469.352	15,0	3.213.271	539.624	16,8
Barcelona	1.605.602	244.976	15,3	1.595.110	245.999	15,4	1.615.908	273.175	16,9
València	805.304	97.708	12,1	797.654	99.690	12,5	807.200	114.260	14,2
Sevilla	704.414	25.292	3,6	699.145	25.157	3,6	699.759	29.954	4,3
Saragossa	649.181	76.847	11,8	654.390	65.359	10,0	666.129	79.313	11,9
Màlaga	560.631	30.723	5,5	561.250	34.481	6,1	566.447	40.495	7,1
Múrcia	416.996	46.344	11,1	422.861	50.379	11,9	430.571	56.176	13,0
Palma de Mallorca	375.048	55.230	14,7	383.107	64.566	16,9	396.570	77.330	19,5
Las Palmas Gran Canària	377.056	25.588	6,8	377.203	26.744	7,1	381.123	29.729	7,8
Bilbao	354.145	19.611	5,5	353.168	21.890	6,2	353.340	24.942	7,1
Alacant	322.431	37.416	11,6	322.673	39.436	12,2	331.750	47.915	14,4
Còrdova	322.867	5.746	1,8	323.600	6.336	2,0	325.453	7.599	2,3
Valladolid	319.943	13.758	4,3	316.564	14.156	4,5	318.461	18.125	5,7

Nota: dades oficials de població referides a 1 de gener de cada any.

Departament d'Estadística. Ajuntament de Barcelona.

Font: Instituto Nacional de Estadística.

Institut d'Estadística de Catalunya.

3.Població estrangera a d'altres àmbits territorials

2.Rànquing de nacionalitats a Barcelona. 2008

<i>Nacionalitats</i>	<i>Estrangers</i>	<i>% sobre estrangers de Barcelona</i>	<i>% sobre estrangers de Catalunya</i>	<i>% sobre estrangers d'Espanya</i>
TOTAL	273.175	100,0	24,7	5,2
Equador	22.654	8,3	28,0	5,3
Itàlia	20.305	7,4	46,4	12,9
Bolívia	18.370	6,7	30,2	7,6
Pakistan	15.057	5,5	52,6	32,0
Perú	14.945	5,5	45,7	12,3
Marroc	13.438	4,9	6,4	2,1
Colòmbia	12.746	4,7	27,5	4,5
França	12.296	4,5	36,7	10,9
Xina	12.257	4,5	31,9	9,7
Argentina	9.975	3,7	28,3	6,8
Brasil	8.687	3,2	33,7	7,5
Dominicana, República	6.910	2,5	35,7	8,9
Alemanya	6.869	2,5	29,9	3,8
Filipines	6.837	2,5	81,7	28,3
Romania	6.494	2,4	7,4	0,9
Regne Unit	5.872	2,1	28,4	1,7
Xile	5.347	2,0	32,5	11,6
Mèxic	4.367	1,6	59,9	19,0
Índia	4.091	1,5	31,2	16,2
Resta països	65.658	24,0	20,7	5,0

Departament d'Estadística. Ajuntament de Barcelona.

Font: Instituto Nacional de Estadística.

Institut d'Estadística de Catalunya.

3.Població estrangera a d'altres àmbits territorials

3.Població estrangera d'algunes ciutats europees

<i>Ciutats</i>	<i>Any</i>	<i>Total població</i>	<i>Estrangers</i>	<i>%</i>
Amsterdam	2007	743.104	256.258	34,5
Zuric	2007	354.308	103.143	29,1
Frankfurt	31.12.2007	636.746	162.525	25,5
Oslo	2007	560.484	130.690	23,3
Munic	31.12.2007	1.351.445	311.321	23,0
Estocolm	31.12.2007	795.163	166.746	21,0
Goteborg	2007	493.498	103.015	20,9
Viena	2007	1.670.749	324.951	19,4
Berlín	2007	3.416.000	477.000	14,0
Milà	31.12.2007	1.299.633	175.997	13,5
Copenhaguen	2007	503.699	58.376	11,6
Torí	31.12.2007	908.263	102.921	11,3
Praga	2007	1.212.097	129.417	10,7
Bolonya	31.12.2007	372.256	33.602	9,0
Roma	31.12.2007	2.718.768	218.426	8,0
Hèlsinki	2007-2008	568.531	36.283	6,4
Gènova	31.12.2007	610.887	37.160	6,1

Departament d'Estadística. Ajuntament de Barcelona.

Font: Instituts estadístics i ajuntaments de les diferents ciutats.

3. Població estrangera a d'altres àmbits territorials

4. Perfil dels estrangers amb targeta de residència per àmbits territorials. 2007

	<i>Província Barcelona</i>		<i>Catalunya</i>		<i>Comunitat Madrid</i>		<i>Espanya</i>	
		%		%		%		%
Total població. 1 gener 2008	5.342.884		7.238.051		6.189.297		45.283.259	
Estrangers targeta residència (31-12-2007)	575.315		860.575		712.011		3.979.014	
% estrangers sobre total població	10,8		11,9		11,5		8,8	
Sexe	575.315	100,0	860.575	100,0	712.011	100,0	3.979.014	100,0
Homes	313.352	54,5	478.599	55,6	366.531	51,5	2.162.190	54,3
Dones	261.932	45,5	381.880	44,4	345.410	48,5	1.816.392	45,6
No consta	31	0,0	96	0,0	70	0,0	432	0,0
Edat	575.315	100,0	860.575	100,0	712.011	100,0	3.979.014	100,0
de 0 a 14 anys	81.860	14,2	127.695	14,8	75.869	10,7	467.745	11,8
de 15 a 24 anys	81.787	14,2	125.236	14,6	107.629	15,1	580.875	14,6
de 25 a 44 anys	318.682	55,4	466.076	54,2	407.308	57,2	2.113.326	53,1
de 45 a 64 anys	82.348	14,3	122.406	14,2	107.765	15,1	658.242	16,5
65 anys i més	10.618	1,8	19.134	2,2	13.381	1,9	158.653	4,0
No consta	20	0,0	28	0,0	59	0,0	173	0,0
Lloc de naixement	575.315	100,0	860.575	100,0	712.011	100,0	3.979.014	100,0
Espanya	39.929	6,9	63.430	7,4	32.414	4,6	188.827	4,7
País de la seva nacionalitat	507.313	88,2	760.799	88,4	651.621	91,5	3.628.146	91,2
Altre país del seu continent	3.585	0,6	5.110	0,6	3.910	0,5	29.957	0,8
Altre continent	24.334	4,2	31.056	3,6	23.774	3,3	131.184	3,3
No consta	154	0,0	180	0,0	292	0,0	900	0,0
Règim de residència	575.315	100,0	860.575	100,0	712.011	100,0	3.979.014	100,0
General	424.810	73,8	621.670	72,2	431.500	60,6	2.357.218	59,2
Comunitari	150.505	26,2	238.905	27,8	280.511	39,4	1.621.796	40,8
Evolució estrangers amb targeta residència								
2003	268.093	5,2	383.938	5,6	355.035	6,1	1.647.011	3,8
2004	314.753	6,0	462.046	6,6	412.367	6,9	1.977.291	4,5
2005	410.739	7,7	603.636	8,5	556.952	9,3	2.738.932	6,1
2006	441.599	8,3	642.829	8,9	575.118	9,5	3.021.808	6,7
2007	575.315	10,8	860.575	11,9	712.011	11,5	3.979.014	8,8

Departament d'Estadística. Ajuntament de Barcelona.

Font: Anuario Estadístico de Inmigración 2007. Ministerio Trabajo e Inmigración.

3.Població estrangera a d'altres àmbits territorials

5.Estrangers amb targeta de residència per continents, nacionalitats i àmbits territorials. 2007

	<i>Província</i>				<i>Comunitat</i>			
	<i>Barcelona</i>	%	<i>Catalunya</i>	%	<i>Madrid</i>	%	<i>Espanya</i>	%
Continent	575.315	100,0	860.575	100,0	712.011	100,0	3.979.014	100,0
Europa	129.298	22,5	232.159	27,0	282.142	39,6	1.661.245	41,8
Àfrica	153.371	26,7	266.542	31,0	90.267	12,7	841.211	21,1
Amèrica central i sud	212.994	37,0	266.436	31,0	285.534	40,1	1.215.351	30,5
Amèrica nord	2.939	0,5	3.431	0,4	5.612	0,8	19.256	0,5
Àsia	76.190	13,2	91.408	10,6	47.760	6,7	238.770	6,0
Oceania	275	0,0	319	0,0	315	0,0	2.051	0,1
Apàtrides i no consta	248	0,0	280	0,0	381	0,1	1.130	0,0
Nacionalitat	575.315	100,0	860.575	100,0	712.011	100,0	3.979.014	100,0
Marroc	126.895	22,1	211.475	24,6	69.653	9,8	648.735	16,3
Romania	27.435	4,8	74.659	8,7	140.333	19,7	603.889	15,2
Equador	70.919	12,3	80.055	9,3	103.476	14,5	395.808	9,9
Colòmbia	28.071	4,9	41.682	4,8	48.858	6,9	254.301	6,4
Regne Unit	7.281	1,3	11.746	1,4	8.852	1,2	198.638	5,0
Bulgària	4.923	0,9	9.758	1,1	22.286	3,1	127.058	3,2
Itàlia	26.796	4,7	32.703	3,8	20.292	2,8	124.936	3,1
Xina	31.405	5,5	38.301	4,5	28.318	4,0	119.859	3,0
Perú	30.650	5,3	33.682	3,9	47.076	6,6	116.202	2,9
Portugal	5.861	1,0	9.255	1,1	14.399	2,0	101.818	2,6
Argentina	16.485	2,9	22.896	2,7	12.037	1,7	96.055	2,4
Alemanya	9.218	1,6	13.438	1,6	8.133	1,1	91.670	2,3
Polònia	6.971	1,2	9.967	1,2	26.425	3,7	70.850	1,8
Dominicana, República	15.801	2,7	19.466	2,3	24.472	3,4	70.775	1,8
Bolívia	14.074	2,4	17.900	2,1	15.059	2,1	69.109	1,7
França	11.861	2,1	17.728	2,1	12.130	1,7	68.377	1,7
Ucraïna	5.770	1,0	12.966	1,5	11.276	1,6	62.409	1,6
Algèria	2.807	0,5	7.341	0,9	1.424	0,2	45.825	1,2
Cuba	6.008	1,0	8.076	0,9	6.539	0,9	45.068	1,1
Resta nacionalitats	126.084	21,9	187.481	21,8	90.973	12,8	667.632	16,8

Nota: Rànkings de nacionalitats amb més de 40.000 afiliats a Espanya.

Departament d'Estadística. Ajuntament de Barcelona.

Font: Anuario Estadístico de Inmigración 2007. Ministerio Trabajo e Inmigración.

4. Moviment demogràfic

4. Moviment demogràfic

1. Evolució del moviment demogràfic per nacionalitat a Barcelona. 2003-2007

Any	TOTAL ALTES- BAIXES	Altes per			Baixes per		Inscripció indeguda/ caducitat
		Naixement	Immigració	Omissió	Defunció	Emigració	
2003	27.540	12.605	35.473	57.136	16.367	61.307	-
amb nacionalitat espanyola	-17.946	10.870	25.039	7.746	16.185	45.416	-
amb nacionalitat estrangera	45.486	1.735	10.434	49.390	182	15.891	-
2004	14.645	13.931	38.026	56.516	14.797	59.039	19.992
amb nacionalitat espanyola	-19.407	11.699	25.170	6.320	14.632	42.805	5.159
amb nacionalitat estrangera	34.052	2.232	12.856	50.196	165	16.234	14.833
2005 (1)	16.066	14.164	70.360	33.967	16.018	60.947	25.460
amb nacionalitat espanyola	-15.222	11.598	31.027	5.270	15.806	41.924	5.387
amb nacionalitat estrangera	31.288	2.566	39.333	28.697	212	19.023	20.073
2006 (1)	-14.165	14.141	94.812	16.736	14.867	62.129	62.858
amb nacionalitat espanyola	-16.545	11.494	29.941	4.243	14.645	41.945	5.633
amb nacionalitat estrangera	2.380	2.647	64.871	12.493	222	20.184	57.225
2007 (1)	21.730	13.986	102.993	19.497	15.419	62.433	36.894
amb nacionalitat espanyola	-13.454	11.154	29.521	4.142	15.177	39.104	3.990
amb nacionalitat estrangera	35.184	2.832	73.472	15.355	242	23.329	32.904

(1) A partir del 2005, les altes per omissió s'han reduït, amb el corresponent increment de les altes per immigració, per un canvi de criteri per donar d'alta a un ciutadà no espanyol procedent de l'estranger. Per tant les dades, no són comparables amb els altres anys.

(2) La modificació legislativa introduïda per la Llei Orgànica 14/2003 d'estrangeria estableix que els estrangers no comunitaris sense autorització de residència permanent tenen la obligació de renovar la seva inscripció padronal cada dos anys, i en cas de no fer-ho els ajuntaments han de declarar la caducitat de la inscripció. Aquest procediment s'ha aplicat per primer cop amb les inscripcions que caducaven el desembre del 2005, i és per això l'augment de les baixes per inscripció indeguda, respecte els anys anteriors.

Font: Moviments demogràfics. Departament d'Estadística. Ajuntament de Barcelona.

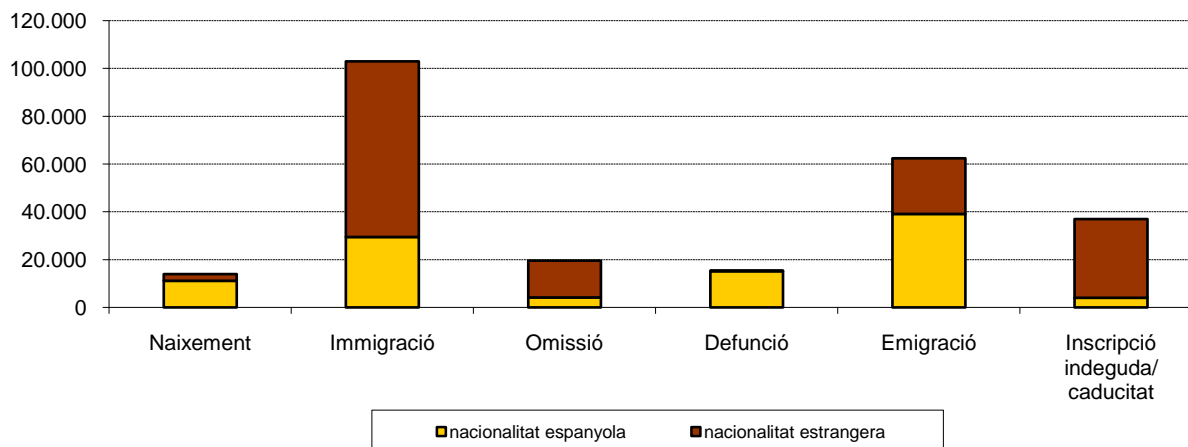

4.Moviment demogràfic

2.Naixements per districtes i nacionalitat. 2003-2007

<i>Districtes</i>	<i>TOTAL</i>	<i>%</i>	<i>Espanyola</i>	<i>%</i>	<i>Estrangera</i>	<i>%</i>
2003	12.605	100,0	10.870	86,2	1.735	13,8
2004	13.931	100,0	11.699	84,0	2.232	16,0
2005	14.164	100,0	11.598	81,9	2.566	18,1
2006	14.141	100,0	11.494	81,3	2.647	18,7
2007	13.986	100,0	11.154	79,8	2.832	20,2
1. Ciutat Vella	852	100,0	473	55,5	379	44,5
2. Eixample	2.079	100,0	1.675	80,6	404	19,4
3. Sants-Montjuïc	1.459	100,0	1.070	73,3	389	26,7
4. Les Corts	573	100,0	515	89,9	58	10,1
5. Sarrià-Sant Gervasi	1.334	100,0	1.219	91,4	115	8,6
6. Gràcia	1.056	100,0	892	84,5	164	15,5
7. Horta-Guinardó	1.493	100,0	1.235	82,7	258	17,3
8. Nou Barris	1.603	100,0	1.185	73,9	418	26,1
9. Sant Andreu	1.389	100,0	1.144	82,4	245	17,6
10. Sant Martí	2.148	100,0	1.746	81,3	402	18,7

Font: Moviments demogràfics. Departament d'Estadística. Ajuntament de Barcelona.

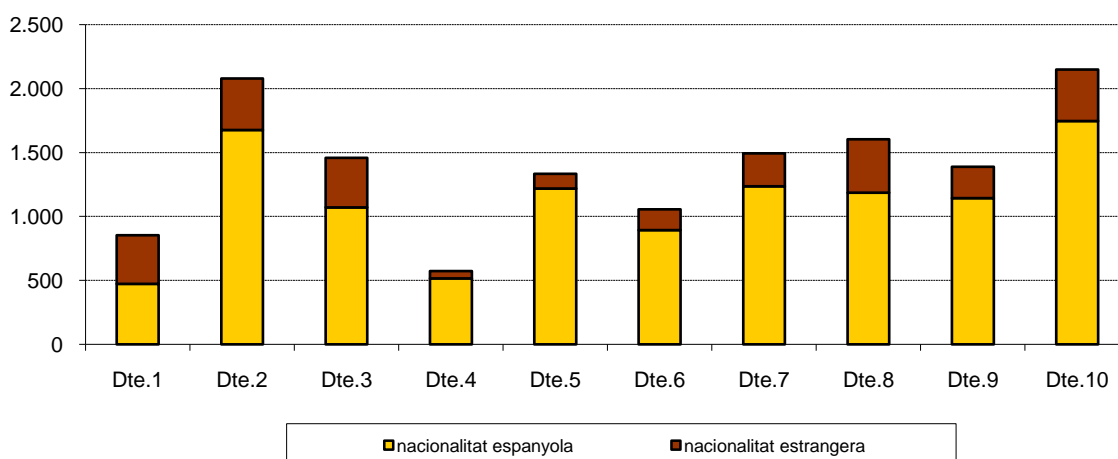

4. Moviment demogràfic

3. Naixements per barris i nacionalitat. 2007

Dte.	Barris	TOTAL	%	Espanyola	%	Estrangera	%
BARCELONA		13.986	100,0	11.154	79,8	2.832	20,2
1	1. el Raval	439	100,0	216	49,2	223	50,8
1	2. el Barri Gòtic	117	100,0	61	52,1	56	47,9
1	3. la Barceloneta	115	100,0	82	71,3	33	28,7
1	4. Sant Pere, Santa Caterina i la Ribera	181	100,0	114	63,0	67	37,0
2	5. el Fort Pienc	259	100,0	203	78,4	56	21,6
2	6. la Sagrada Família	368	100,0	301	81,8	67	18,2
2	7. la Dreta de l'Eixample	353	100,0	285	80,7	68	19,3
2	8. l'Antiga Esquerra de l'Eixample	368	100,0	289	78,5	79	21,5
2	9. la Nova Esquerra de l'Eixample	430	100,0	353	82,1	77	17,9
2	10. Sant Antoni	301	100,0	244	81,1	57	18,9
3	11. el Poble Sec	318	100,0	198	62,3	120	37,7
3	12. la Marina del Prat Vermell	8	100,0	8	100,0	0	0,0
3	13. la Marina de Port	290	100,0	229	79,0	61	21,0
3	14. la Font de la Guatlla	75	100,0	56	74,7	19	25,3
3	15. Hostafrancs	127	100,0	82	64,6	45	35,4
3	16. la Bordeta	142	100,0	114	80,3	28	19,7
3	17. Sants - Badal	167	100,0	127	76,0	40	24,0
3	18. Sants	332	100,0	256	77,1	76	22,9
4	19. les Corts	336	100,0	302	89,9	34	10,1
4	20. la Maternitat i Sant Ramon	163	100,0	148	90,8	15	9,2
4	21. Pedralbes	74	100,0	65	87,8	9	12,2
5	22. Vallvidrera, el Tibidabo i les Planes	26	100,0	26	100,0	0	0,0
5	23. Sarrià	224	100,0	203	90,6	21	9,4
5	24. les Tres Torres	153	100,0	141	92,2	12	7,8
5	25. Sant Gervasi - la Bonanova	193	100,0	182	94,3	11	5,7
5	26. Sant Gervasi - Galvany	469	100,0	436	93,0	33	7,0
5	27. el Putxet i el Farró	269	100,0	231	85,9	38	14,1
6	28. Vallcarca i els Penitents	139	100,0	122	87,8	17	12,2
6	29. el Coll	75	100,0	63	84,0	12	16,0
6	30. la Salut	103	100,0	87	84,5	16	15,5
6	31. la Vila de Gràcia	445	100,0	372	83,6	73	16,4
6	32. el Camp d'en Grassot i Gràcia Nova	294	100,0	248	84,4	46	15,6
7	33. el Baix Guinardó	216	100,0	177	81,9	39	18,1
7	34. Can Baró	77	100,0	64	83,1	13	16,9
7	35. el Guinardó	313	100,0	244	78,0	69	22,0
7	36. la Font d'en Fargues	80	100,0	72	90,0	8	10,0
7	37. el Carmel	317	100,0	261	82,3	56	17,7
7	38. la Teixonera	112	100,0	88	78,6	24	21,4
7	39. Sant Genís dels Agudells	55	100,0	46	83,6	9	16,4
7	40. Montbau	61	100,0	50	82,0	11	18,0
7	41. la Vall d'Hebron	32	100,0	29	90,6	3	9,4
7	42. la Clota	6	100,0	5	83,3	1	16,7
7	43. Horta	224	100,0	199	88,8	25	11,2
8	44. Vilapicina i la Torre Llobeta	230	100,0	182	79,1	48	20,9
8	45. Porta	224	100,0	180	80,4	44	19,6
8	46. el Turó de la Peira	140	100,0	88	62,9	52	37,1
8	47. Can Peguera	18	100,0	18	100,0	0	0,0
8	48. la Guineueta	115	100,0	107	93,0	8	7,0
8	49. Canyelles	45	100,0	41	91,1	4	8,9
8	50. les Roquetes	169	100,0	109	64,5	60	35,5
8	51. Verdun	127	100,0	98	77,2	29	22,8
8	52. la Prosperitat	261	100,0	195	74,7	66	25,3
8	53. la Trinitat Nova	74	100,0	53	71,6	21	28,4
8	54. Torre Baró	27	100,0	24	88,9	3	11,1
8	55. Ciutat Meridiana	155	100,0	74	47,7	81	52,3
8	56. Vallbona	16	100,0	14	87,5	2	12,5
9	57. la Trinitat Vella	118	100,0	72	61,0	46	39,0
9	58. Baró de Viver	28	100,0	25	89,3	3	10,7
9	59. el Bon Pastor	163	100,0	143	87,7	20	12,3
9	60. Sant Andreu	541	100,0	479	88,5	62	11,5
9	61. la Sagrera	234	100,0	181	77,4	53	22,6
9	62. el Congrés i els Indians	119	100,0	101	84,9	18	15,1
9	63. Navas	183	100,0	142	77,6	41	22,4
10	64. el Camp de l'Arpa del Clot	332	100,0	254	76,5	78	23,5
10	65. el Clot	258	100,0	218	84,5	40	15,5
10	66. el Parc i la Llacuna del Poblenou	91	100,0	72	79,1	19	20,9
10	67. la Vila Olímpica del Poblenou	104	100,0	81	77,9	23	22,1
10	68. el Poblenou	360	100,0	306	85,0	54	15,0
10	69. Diagonal Mar i el Front Marítim del Poblenou	171	100,0	148	86,5	23	13,5
10	70. el Besòs i el Maresme	179	100,0	121	67,6	58	32,4
10	71. Provençals del Poblenou	185	100,0	154	83,2	31	16,8
10	72. Sant Martí de Provençals	237	100,0	204	86,1	33	13,9
10	73. la Verneda i la Pau	231	100,0	188	81,4	43	18,6
	No consta	5	100,0	3	60,0	2	40,0

Font: Moviments demogràfics. Departament d'Estadística. Ajuntament de Barcelona.

4.Moviment demogràfic

4.Evolució dels naixements per nacionalitat del pares. 2003-2007

	2003	%	2004	%	2005	%	2006	%	2007	%
TOTAL	14.342	100,0	14.649	100,0	14.786	100,0	14.904	100,0	15.074	100,0
pare i mare espanyols	10.598	73,9	10.432	71,2	10.212	69,1	10.026	67,3	9.738	64,6
pare i mare estrangers	2.071	14,4	2.412	16,5	2.622	17,7	2.711	18,2	3.027	20,1
pare estranger i mare espanyola	626	4,4	743	5,1	779	5,3	894	6,0	958	6,4
pare espanyol i mare estrangera	643	4,5	669	4,6	755	5,1	825	5,5	894	5,9
pare no consta i mare espanyola	204	1,4	205	1,4	212	1,4	247	1,7	204	1,4
pare no consta i mare estrangera	200	1,4	188	1,3	206	1,4	201	1,3	253	1,7

Departament d'Estadística. Ajuntament de Barcelona.

Font: Instituto Nacional de Estadística.

4.Moviment demogràfic

5.Evolució d'indicadors de natalitat per nacionalitat. 2003-2007

	2003	2004	2005	2006	2007
Pes del nadó (grams)					
Mare espanyola	3.190,5	3.200,3	3.193,8	3.197,5	3.193,0
Mare estrangera	3.254,9	3.300,3	3.293,2	3.290,2	3.297,6
Nombre mig de fills per dona					
Espanyola	1,5	1,5	1,5	1,5	1,5
Estrangera	1,4	1,4	1,4	1,4	1,4
Edat mitjana del pare					
Espanyol	34,6	34,7	34,7	34,9	34,5
Estranger	32,4	32,7	32,7	33,0	31,3
Edat mitjana de la mare					
Espanyola	32,4	32,6	32,7	32,9	33,1
Estrangera	28,5	28,9	29,3	29,3	29,6

Departament d'Estadística. Ajuntament de Barcelona.

Font: Instituto Nacional de Estadística.

4.Moviment demogràfic

6.Evolució dels naixements per nacionalitat i edat de la mare. 2003-2007

<i>Edat de la mare</i>	2003	%	2004	%	2005	%	2006	%	2007	%
Total naixements	14.342	100,0	14.649	100,0	14.786	100,0	14.904	100,0	15.074	100,0
Mare espanyola	11.428	79,7	11.380	77,7	11.203	75,8	11.167	74,9	10.900	72,3
Mare estrangera	2.914	20,3	3.269	22,3	3.583	24,2	3.737	25,1	4.174	27,7
Menys de 19 anys	304	100,0	238	100,0	285	100,0	276	100,0	295	100,0
Mare espanyola	137	45,1	101	42,4	142	49,8	136	49,3	135	45,8
Mare estrangera	167	54,9	137	57,6	143	50,2	140	50,7	160	54,2
De 20 a 24 anys	1.095	100,0	1.110	100,0	1.033	100,0	1.078	100,0	1.050	100,0
Mare espanyola	515	47,0	467	42,1	421	40,8	437	40,5	401	38,2
Mare estrangera	580	53,0	643	57,9	612	59,2	641	59,5	649	61,8
De 25 a 29 anys	2.917	100,0	2.901	100,0	2.877	100,0	2.745	100,0	2.671	100,0
Mare espanyola	2.003	68,7	1.912	65,9	1.783	62,0	1.638	59,7	1.419	53,1
Mare estrangera	914	31,3	989	34,1	1.094	38,0	1.107	40,3	1.252	46,9
De 30 a 34 anys	5.837	100,0	6.005	100,0	6.119	100,0	5.974	100,0	6.014	100,0
Mare espanyola	5.039	86,3	5.063	84,3	5.042	82,4	4.836	81,0	4.759	79,1
Mare estrangera	798	13,7	942	15,7	1.077	17,6	1.138	19,0	1.255	20,9
De 35 a 39 anys	3.531	100,0	3.672	100,0	3.705	100,0	4.004	100,0	4.149	100,0
Mare espanyola	3.159	89,5	3.212	87,5	3.177	85,7	3.402	85,0	3.452	83,2
Mare estrangera	372	10,5	460	12,5	528	14,3	602	15,0	697	16,8
De 40 a 44 anys	627	100,0	686	100,0	724	100,0	765	100,0	816	100,0
Mare espanyola	545	86,9	590	86,0	606	83,7	665	86,9	664	81,4
Mare estrangera	82	13,1	96	14,0	118	16,3	100	13,1	152	18,6
De 45 a 49 anys	31	100,0	37	100,0	43	100,0	62	100,0	79	100,0
Mare espanyola	30	96,8	35	94,6	32	74,4	53	85,5	70	88,6
Mare estrangera	1	3,2	2	5,4	11	25,6	9	14,5	9	11,4

Departament d'Estadística. Ajuntament de Barcelona.

Font: Instituto Nacional de Estadística.

4.Moviment demogràfic
7.Evolució de l'edat mitjana de la mare segons ordre de naixement dels fills. 2003-2007

	2003	2004	2005	2006	2007
1r fill					
espanyola	31,2	31,5	31,5	31,7	32,0
estrangera	27,9	28,1	28,5	28,6	28,9
2n fill					
espanyola	33,7	33,9	33,9	34,2	34,2
estrangera	29,5	30,1	30,4	30,4	30,3
3r fill					
espanyola	34,9	35,0	35,2	35,5	35,5
estrangera	31,6	31,5	31,8	31,5	32,3
4t fill					
espanyola	36,1	35,8	35,3	35,3	35,7
estrangera	33,6	32,9	33,8	32,7	34,2

Departament d'Estadística. Ajuntament de Barcelona.
Font: Instituto Nacional de Estadística.

4.Moviment demogràfic
8.Naixements per nacionalitat dels pares. 2007

Grups nacionalitats del pare	Grups nacionalitats de la mare															
	TOTAL	Unió Europea (dels 27)	Unió Europea (dels 15)	Europa central i oriental	Resta d'Europa	Orient mitjà	Àsia central	Sud-est Asiàtic	Japó	Àfrica del nord i Magrib	Àfrica subsahariana	Àfrica central i meridional	Amèrica del nord	Amèrica central	Amèrica del sud	Oceania
TOTAL	15.074	179	11.464	177	13	31	528	132	18	366	87	9	42	302	1.720	6
Unió Europea (dels 27)	118	96	16	0	0	0	0	0	0	0	0	0	0	1	5	0
Unió Europea (dels 15)	11.380	52	10.576	42	9	5	24	28	12	44	17	3	33	111	424	3
Europa central i oriental	122	0	6	114	0	1	0	0	0	0	0	0	0	0	1	0
Resta d'Europa	20	0	16	0	2	0	1	0	0	0	0	0	0	0	1	0
Orient mitjà	35	0	8	0	0	21	0	0	0	5	0	0	0	0	1	0
Àsia central	541	3	22	0	0	0	489	4	0	6	5	0	0	2	10	0
Sud-est Asiàtic	127	0	35	0	0	0	0	91	0	0	0	0	0	0	1	0
Japó	8	0	2	0	0	0	0	0	6	0	0	0	0	0	0	0
Àfrica del nord i Magrib	390	1	76	2	0	0	0	1	0	302	0	0	0	1	7	0
Àfrica subsahariana	83	2	21	0	0	0	4	0	0	0	54	0	0	1	1	0
Àfrica central i meridional	15	0	8	0	0	0	0	0	0	1	0	5	0	0	1	0
Amèrica del nord	51	0	45	0	0	0	0	0	0	0	0	0	4	0	2	0
Amèrica central	246	1	98	0	1	0	0	0	0	1	0	0	1	130	14	0
Amèrica del sud	1.466	13	309	5	1	3	0	0	0	1	0	0	2	17	1.115	1
Oceania	9	1	7	1	0	0	0	0	0	0	0	0	0	0	0	2
No consta	457	10	219	13	0	1	10	8	0	6	11	1	2	39	137	0

Departament d'Estadística. Ajuntament de Barcelona.
Font: Instituto Nacional de Estadística.

4.Moviment demogràfic

9.Indicadors de natalitat per nacionalitats a Barcelona. 2006

<i>Nacionalitat</i>	<i>Naixements</i>	<i>Pes nadó (grams)</i>	<i>Nombre fills per dona</i>	<i>Edat mitjana del pare</i>	<i>Edat mitjana de la mare</i>
Espanya	10.900	3.193,0	1,5	34,5	33,1
Equador	464	3.276,1	1,6	29,3	28,9
Bolívia	371	3.456,9	1,5	26,4	27,4
Marroc	337	3.328,4	1,4	36,2	29,4
Xina	302	3.284,1	1,4	30,4	28,2
Perú	247	3.386,7	1,5	30,2	30,2
Colòmbia	179	3.320,1	1,4	31,4	29,7
Argentina	173	3.243,7	1,5	33,2	31,4
Pakistan	156	3.107,1	1,5	35,9	29,5
Dominicana, República	154	3.326,3	1,5	28,4	28,0
França	152	3.275,7	1,4	34,0	32,4
Itàlia	152	3.242,7	1,3	33,4	32,4
Filipines	117	3.160,4	1,4	29,9	30,9
Brasil	111	3.232,0	1,3	30,1	29,3
Romania	103	3.246,5	1,3	28,9	25,7
Regne Unit	73	3.410,7	1,4	35,4	34,0
Rússia	64	3.362,9	1,3	29,4	29,7
Alemanya	61	3.347,1	1,3	36,1	33,1
Mèxic	54	3.174,7	1,3	32,5	31,1
Veneçuela	50	3.233,6	1,4	30,7	29,8
Paraguai	49	3.348,1	1,4	27,2	27,6
Xile	45	3.365,4	1,4	30,4	29,8
Hondures	43	3.438,7	1,5	23,2	25,7
Estats Units d'Amèrica	39	3.115,5	1,5	33,5	33,8
Índia	35	2.961,8	1,3	31,7	28,1
Bangla Desh	34	2.833,3	2,0	34,8	28,3
Cuba	34	3.393,2	1,4	31,9	30,2
Armènia	33	3.263,7	1,1	29,3	26,3
Nigèria	33	3.409,3	1,4	31,9	29,8
Ucraïna	32	3.308,8	1,5	32,7	29,4
Països Baixos	30	3.383,1	1,8	33,3	33,3
Uruguai	30	3.258,1	1,5	32,3	31,4
Geòrgia	27	3.404,2	1,3	27,3	25,8
Polònia	27	3.336,3	1,3	31,9	30,1
Guinea Equatorial	26	3.325,7	1,7	26,9	27,4
Portugal	25	3.303,0	1,3	33,4	30,9
Algèria	21	3.268,3	1,7	36,5	30,1
Suècia	20	3.015,7	1,4	34,9	31,4
Japó	18	3.111,7	1,3	34,6	33,7
Bulgària	17	3.317,8	1,2	31,6	27,7
Bèlgica	14	3.267,1	1,5	34,8	31,1
Israel	12	3.051,9	1,8	30,2	31,2
Salvador, el	11	3.249,8	1,4	26,6	26,3
Àustria	10	3.451,7	1,2	33,4	32,2
Resta nacionalitats	189	-	-	-	-

Departament d'Estadística. Ajuntament de Barcelona.
Font: Instituto Nacional de Estadística.

4.Moviment demogràfic

10.Naixements de mare estrangera per àmbits territorials. 2004-2007

	<i>Barcelona</i>	<i>Catalunya</i>	<i>Comunitat Madrid</i>	<i>Espanya</i>
Naixements				
2004	14.649	76.968	69.027	454.591
2005	14.786	79.766	69.367	466.371
2006	14.904	82.300	71.912	482.957
2007	15.074	83.935	74.512	491.183
Naixements de mare estrangera				
2004	3.269	14.612	13.861	62.633
2005	3.583	16.621	14.701	70.259
2006	3.737	18.616	16.401	79.903
2007	4.174	21.563	19.017	92.992
% Naixements de mare estrangera/naixements				
2004	22,3	19,0	20,1	13,8
2005	24,2	20,8	21,2	15,1
2006	25,1	22,6	22,8	16,5
2007	27,7	25,7	25,5	18,9

Departament d'Estadística. Ajuntament de Barcelona.
Font: Instituto Nacional de Estadística.

4.Moviment demogràfic

11.Defuncions per districtes i nacionalitat. 2003-2007

<i>Districtes</i>	<i>TOTAL</i>	<i>%</i>	<i>Espanyola</i>	<i>%</i>	<i>Estrangera</i>	<i>%</i>
2003	16.367	100,0	16.185	98,9	182	1,1
2004	14.797	100,0	14.632	98,9	165	1,1
2005	16.018	100,0	15.806	98,7	212	1,3
2006	14.867	100,0	14.645	98,5	222	1,5
2007	15.419	100,0	15.177	98,4	242	1,6
1.Ciutat Vella	1.009	100,0	975	96,6	34	3,4
2. Eixample	2.856	100,0	2.816	98,6	40	1,4
3. Sants-Montjuïc	1.699	100,0	1.672	98,4	27	1,6
4. Les Corts	711	100,0	696	97,9	15	2,1
5. Sarrià-Sant Gervasi	1.331	100,0	1.298	97,5	33	2,5
6. Gràcia	1.296	100,0	1.279	98,7	17	1,3
7. Horta-Guinardó	1.682	100,0	1.665	99,0	17	1,0
8. Nou Barris	1.648	100,0	1.627	98,7	21	1,3
9. Sant Andreu	1.247	100,0	1.233	98,9	14	1,1
10. Sant Martí	1.940	100,0	1.916	98,8	24	1,2

Font: Moviments demogràfics. Departament d'Estadística. Ajuntament de Barcelona.

4. Moviment demogràfic

12. Defuncions per barris i nacionalitat. 2007

<i>Dte.</i>	<i>Barris</i>	<i>TOTAL</i>	<i>%</i>	<i>Espanyola</i>	<i>%</i>	<i>Estrangera</i>	<i>%</i>
BARCELONA		15.419	100,0	15.177	98,4	242	1,6
1	1. el Raval	420	100,0	401	95,5	19	4,5
1	2. el Barri Gòtic	194	100,0	185	95,4	9	4,6
1	3. la Barceloneta	191	100,0	190	99,5	1	0,5
1	4. Sant Pere, Santa Caterina i la Ribera	203	100,0	198	97,5	5	2,5
2	5. el Fort Pienc	322	100,0	312	96,9	10	3,1
2	6. la Sagrada Família	583	100,0	578	99,1	5	0,9
2	7. la Dreta de l'Eixample	572	100,0	565	98,8	7	1,2
2	8. l'Antiga Esquerra de l'Eixample	457	100,0	448	98,0	9	2,0
2	9. la Nova Esquerra de l'Eixample	532	100,0	525	98,7	7	1,3
2	10. Sant Antoni	390	100,0	388	99,5	2	0,5
3	11. el Poble Sec	429	100,0	420	97,9	9	2,1
3	12. la Marina del Prat Vermell	23	100,0	23	100,0	0	0,0
3	13. la Marina de Port	210	100,0	208	99,0	2	1,0
3	14. la Font de la Guatlla	102	100,0	102	100,0	0	0,0
3	15. Hostafrancs	165	100,0	163	98,8	2	1,2
3	16. la Bordeta	164	100,0	160	97,6	4	2,4
3	17. Sants - Badal	202	100,0	197	97,5	5	2,5
3	18. Sants	404	100,0	399	98,8	5	1,2
4	19. les Corts	429	100,0	422	98,4	7	1,6
4	20. la Maternitat i Sant Ramon	189	100,0	186	98,4	3	1,6
4	21. Pedralbes	93	100,0	88	94,6	5	5,4
5	22. Vallvidrera, el Tibidabo i les Planes	48	100,0	46	95,8	2	4,2
5	23. Sarrià	212	100,0	206	97,2	6	2,8
5	24. les Tres Torres	113	100,0	110	97,3	3	2,7
5	25. Sant Gervasi - la Bonanova	254	100,0	250	98,4	4	1,6
5	26. Sant Gervasi - Galvany	466	100,0	456	97,9	10	2,1
5	27. el Putxet i el Farró	237	100,0	229	96,6	8	3,4
6	28. Vallcarca i els Penitents	147	100,0	143	97,3	4	2,7
6	29. el Coll	68	100,0	68	100,0	0	0,0
6	30. la Salut	150	100,0	148	98,7	2	1,3
6	31. la Vila de Gràcia	580	100,0	571	98,4	9	1,6
6	32. el Camp d'en Grassot i Gràcia Nova	351	100,0	349	99,4	2	0,6
7	33. el Baix Guinardó	242	100,0	237	97,9	5	2,1
7	34. Can Baró	91	100,0	90	98,9	1	1,1
7	35. el Guinardó	359	100,0	355	98,9	4	1,1
7	36. la Font d'en Fargues	108	100,0	107	99,1	1	0,9
7	37. el Carmel	269	100,0	268	99,6	1	0,4
7	38. la Teixonera	81	100,0	80	98,8	1	1,2
7	39. Sant Genís dels Agudells	67	100,0	67	100,0	0	0,0
7	40. Montbau	108	100,0	108	100,0	0	0,0
7	41. la Vall d'Hebron	40	100,0	40	100,0	0	0,0
7	42. la Clota	6	100,0	6	100,0	0	0,0
7	43. Horta	310	100,0	306	98,7	4	1,3
8	44. Vilapicina i la Torre Llobeta	245	100,0	244	99,6	1	0,4
8	45. Porta	263	100,0	263	100,0	0	0,0
8	46. el Turó de la Peira	177	100,0	175	98,9	2	1,1
8	47. Can Peguera	25	100,0	25	100,0	0	0,0
8	48. la Guineueta	184	100,0	179	97,3	5	2,7
8	49. Canyelles	62	100,0	61	98,4	1	1,6
8	50. les Roquetes	122	100,0	121	99,2	1	0,8
8	51. Verdun	132	100,0	131	99,2	1	0,8
8	52. la Prosperitat	230	100,0	224	97,4	6	2,6
8	53. la Trinitat Nova	109	100,0	107	98,2	2	1,8
8	54. Torre Baró	10	100,0	10	100,0	0	0,0
8	55. Ciutat Meridiana	65	100,0	63	96,9	2	3,1
8	56. Vallbona	23	100,0	23	100,0	0	0,0
9	57. la Trinitat Vella	54	100,0	53	98,1	1	1,9
9	58. Baró de Viver	28	100,0	28	100,0	0	0,0
9	59. el Bon Pastor	92	100,0	91	98,9	1	1,1
9	60. Sant Andreu	467	100,0	464	99,4	3	0,6
9	61. la Sagrera	240	100,0	236	98,3	4	1,7
9	62. el Congrés i els Indians	176	100,0	172	97,7	4	2,3
9	63. Navas	188	100,0	187	99,5	1	0,5
10	64. el Camp de l'Arpa del Clot	377	100,0	374	99,2	3	0,8
10	65. el Clot	214	100,0	209	97,7	5	2,3
10	66. el Parc i la Llacuna del Poblenou	99	100,0	99	100,0	0	0,0
10	67. la Vila Olímpica del Poblenou	34	100,0	33	97,1	1	2,9
10	68. el Poblenou	259	100,0	257	99,2	2	0,8
10	69. Diagonal Mar i el Front Marítim del Poblenou	67	100,0	66	98,5	1	1,5
10	70. el Besòs i el Maresme	188	100,0	183	97,3	5	2,7
10	71. Provençals del Poblenou	161	100,0	161	100,0	0	0,0
10	72. Sant Martí de Provençals	274	100,0	272	99,3	2	0,7
10	73. la Verneda i la Pau	265	100,0	260	98,1	5	1,9
	No consta	8	100,0	8	100,0	0	0,0

Font: Moviments demogràfics. Departament d'Estadística. Ajuntament de Barcelona.

4.Moviment demogràfic

13.Principals nacionalitats dels naixements i defuncions a Barcelona. 2007

		<i>Naixements</i>			<i>Defuncions</i>
TOTAL MOVIMENTS		13.986	TOTAL MOVIMENTS		15.419
Espanyola		11.154	Espanyola		15.177
Estrangera		2.832	Estrangera		242
	Equador	304		França	25
	Marroc	266		Itàlia	20
	Xina	261		Alemanya	19
	Bolívia	231		Marroc	17
	Perú	156		Regne Unit	15
	Pakistan	150		Argentina	12
	Colòmbia	124		Perú	12
	Itàlia	113		Estats Units d'Amèrica	10
	Dominicana, República	108		Resta nacionalitats	112
	Filipines	98			
	Argentina	94			
	França	94			
	Resta nacionalitats	833			

Font: Moviments demogràfics. Departament d'Estadística. Ajuntament de Barcelona.

4.Moviment demogràfic

14.Evolució dels matrimonis per nacionalitat i edat mitjana dels cònjuges. 2003-2007

	2003	2004	2005	2006	2007
TOTAL MATRIMONIS	6.642	6.874	6.852	6.738	6.073
%	100,0	100,0	100,0	100,0	100,0
Espanyol-espanyol	4.983	5.009	4.914	4.721	4.081
%	75,0	72,9	71,7	70,1	67,2
Estranger-estranger	502	562	510	519	467
%	7,6	8,2	7,4	7,7	7,7
Espanyol-estranger	1.157	1.303	1.428	1.498	1.525
%	17,4	19,0	20,8	22,2	25,1
EDAT MITJANA DELS CÒNJUGES					
Espanyol-espanyol					
1r cònjuge	34,0	34,7	35,5	36,9	36,7
2n cònjuge	31,8	32,6	33,3	34,6	34,4
Estranger-estranger					
1r cònjuge	31,5	31,6	32,1	31,8	32,0
2n cònjuge	29,5	29,5	30,2	30,1	30,1
Espanyol-estranger					
1r cònjuge	33,9	33,5	34,8	34,3	35,4
2n cònjuge	30,9	31,1	31,7	31,6	32,5

Departament d'Estadística. Ajuntament de Barcelona.

Font: Instituto Nacional de Estadística.

4.Moviment demogràfic

15.Evolució dels tipus de matrimonis per nacionalitat. 2003-2007

	2003	%	2004	%	2005	%	2006	%	2007	%
Total matrimonis	6.642	100,0	6.874	100,0	6.852	100,0	6.738	100,0	6.073	100,0
Religiós	3.134	47,2	2.852	41,5	2.563	37,4	2.197	32,6	1.916	31,5
Altres religions	48	0,7	49	0,7	55	0,8	53	0,8	46	0,8
Civil	3.460	52,1	3.973	57,8	4.234	61,8	4.488	66,6	4.111	67,7
Espanyol-espanyol										
Religiós	2.820	56,6	2.556	51,0	2.228	45,3	1.908	40,4	1.634	40,0
Altres religions	21	0,4	19	0,4	23	0,5	15	0,3	11	0,3
Civil	2.142	43,0	2.434	48,6	2.663	54,2	2.798	59,3	2.436	59,7
Estranger-estranger										
Religiós	101	20,1	109	19,4	79	15,5	72	13,9	69	14,8
Altres religions	12	2,4	16	2,8	17	3,3	17	3,3	12	2,6
Civil	389	77,5	437	77,8	414	81,2	430	82,9	386	82,7
Espanyol-estranger										
Religiós	213	18,4	187	14,4	256	17,9	217	14,5	213	14,0
Altres religions	15	1,3	14	1,1	15	1,1	21	1,4	23	1,5
Civil	929	80,3	1.102	84,6	1.157	81,0	1.260	84,1	1.289	84,5

Departament d'Estadística. Ajuntament de Barcelona.

Font: Instituto Nacional de Estadística.

4.Moviment demogràfic

16.Immigrants per districtes i nacionalitat. 2003-2007

<i>Districtes</i>	<i>TOTAL</i>	<i>%</i>	<i>Espanyola</i>	<i>%</i>	<i>Estrangera</i>	<i>%</i>
2003	35.473	100,0	25.039	70,6	10.434	29,4
2004	38.026	100,0	25.170	66,2	12.856	33,8
2005 (1)	70.360	100,0	31.027	44,1	39.333	55,9
2006	94.812	100,0	29.941	31,6	64.871	68,4
2007	102.993	100,0	29.521	28,7	73.472	71,3
1.Ciutat Vella	16.271	100,0	2.301	14,1	13.970	85,9
2. Eixample	17.542	100,0	5.666	32,3	11.876	67,7
3. Sants-Montjuïc	12.969	100,0	3.466	26,7	9.503	73,3
4. Les Corts	4.673	100,0	1.749	37,4	2.924	62,6
5. Sarrià-Sant Gervasi	6.808	100,0	2.826	41,5	3.982	58,5
6. Gràcia	7.515	100,0	2.586	34,4	4.929	65,6
7. Horta-Guinardó	7.993	100,0	2.517	31,5	5.476	68,5
8. Nou Barris	8.671	100,0	2.297	26,5	6.374	73,5
9. Sant Andreu	7.805	100,0	2.288	29,3	5.517	70,7
10. Sant Martí	12.746	100,0	3.825	30,0	8.921	70,0

(1) A partir del 2005, les altes per omissió s'han reduït, amb el corresponent increment de les altes per immigració, per un canvi de criteri per donar d'alta a un ciutadà no espanyol procedent de l'estranger. Per tant les dades, no són comparables amb els altres anys.

Font: Moviments demogràfics. Departament d'Estadística. Ajuntament de Barcelona.

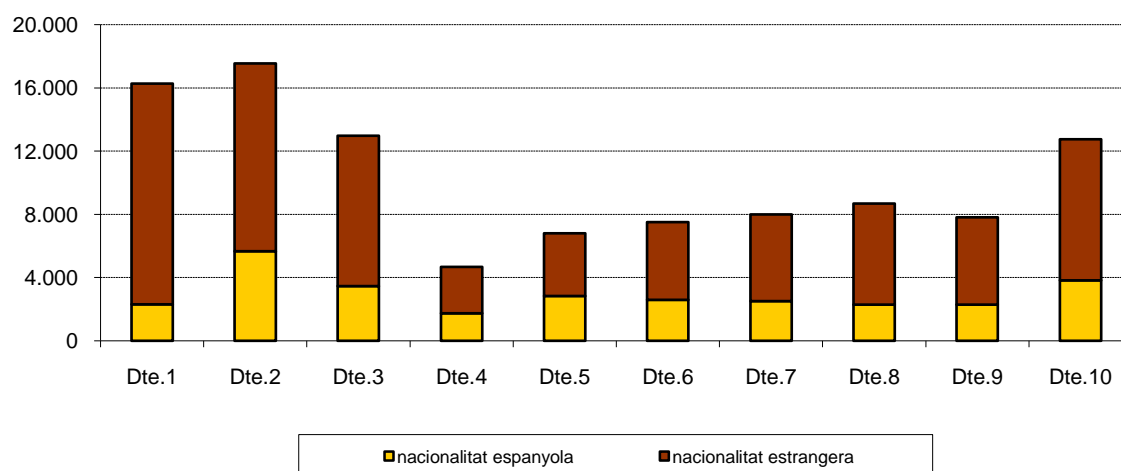

4.Moviment demogràfic

17.Emigrants per districtes i nacionalitat. 2003-2007

<i>Districtes</i>	<i>TOTAL</i>	<i>%</i>	<i>Espanyola</i>	<i>%</i>	<i>Estrangera</i>	<i>%</i>
2003	61.307	100,0	45.416	74,1	15.891	25,9
2004	59.039	100,0	42.805	72,5	16.234	27,5
2005	60.947	100,0	41.924	68,8	19.023	31,2
2006	62.129	100,0	41.945	67,5	20.184	32,5
2007	62.433	100,0	39.104	62,6	23.329	37,4
1. Ciutat Vella	7.679	100,0	2.669	34,8	5.010	65,2
2. Eixample	9.633	100,0	6.233	64,7	3.400	35,3
3. Sants-Montjuïc	8.321	100,0	4.890	58,8	3.431	41,2
4. Les Corts	2.871	100,0	2.019	70,3	852	29,7
5. Sarrià-Sant Gervasi	4.312	100,0	3.264	75,7	1.048	24,3
6. Gràcia	4.130	100,0	2.902	70,3	1.228	29,7
7. Horta-Guinardó	5.629	100,0	4.000	71,1	1.629	28,9
8. Nou Barris	6.389	100,0	4.150	65,0	2.239	35,0
9. Sant Andreu	5.325	100,0	3.634	68,2	1.691	31,8
10. Sant Martí	8.144	100,0	5.343	65,6	2.801	34,4

Font: Moviments demogràfics. Departament d'Estadística. Ajuntament de Barcelona.

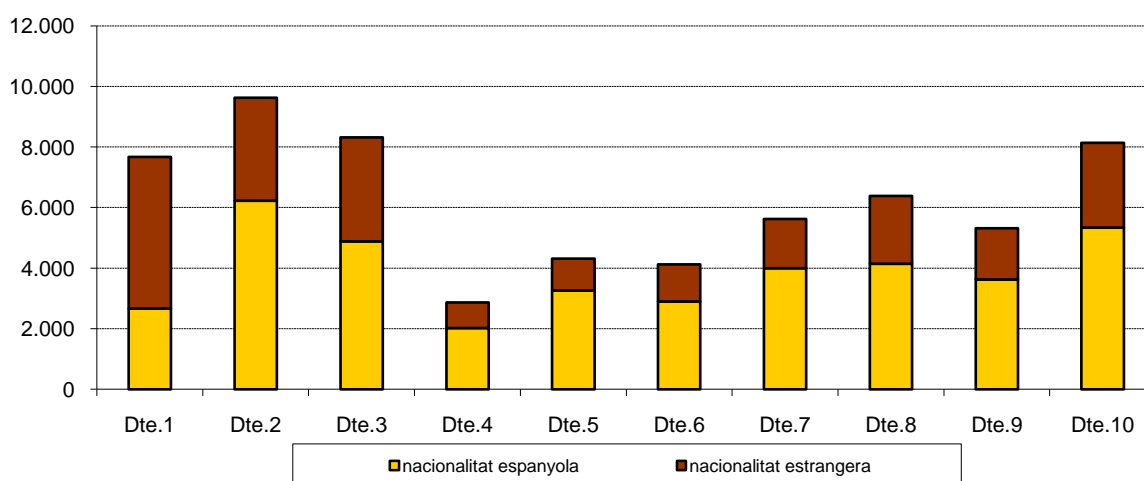

4. Moviment demogràfic

18. Altes per omisió per districtes i nacionalitat. 2003-2007

<i>Districtes</i>	<i>TOTAL</i>	<i>%</i>	<i>Espanyola</i>	<i>%</i>	<i>Estrangera</i>	<i>%</i>
2003	57.136	100,0	7.746	13,6	49.390	86,4
2004	56.516	100,0	6.320	11,2	50.196	88,8
2005 (1)	33.967	100,0	5.270	15,5	28.697	84,5
2006	16.736	100,0	4.243	25,4	12.493	74,6
2007	19.497	100,0	4.142	21,2	15.355	78,8
1. Ciutat Vella	3.553	100,0	420	11,8	3.133	88,2
2. Eixample	2.776	100,0	681	24,5	2.095	75,5
3. Sants-Montjuïc	2.474	100,0	481	19,4	1.993	80,6
4. Les Corts	481	100,0	146	30,4	335	69,6
5. Sarrià-Sant Gervasi	938	100,0	472	50,3	466	49,7
6. Gràcia	936	100,0	354	37,8	582	62,2
7. Horta-Guinardó	1.472	100,0	385	26,2	1.087	73,8
8. Nou Barris	2.997	100,0	420	14,0	2.577	86,0
9. Sant Andreu	1.295	100,0	275	21,2	1.020	78,8
10. Sant Martí	2.575	100,0	508	19,7	2.067	80,3

(1) A partir del 2005, les altes per omisió s'han reduït, amb el corresponent increment de les altes per immigració, per un canvi de criteri per donar d'alta a un ciutadà no espanyol procedent de l'estranger. Per tant les dades, no són comparables amb els altres anys.

Font: Moviments demogràfics. Departament d'Estadística. Ajuntament de Barcelona.

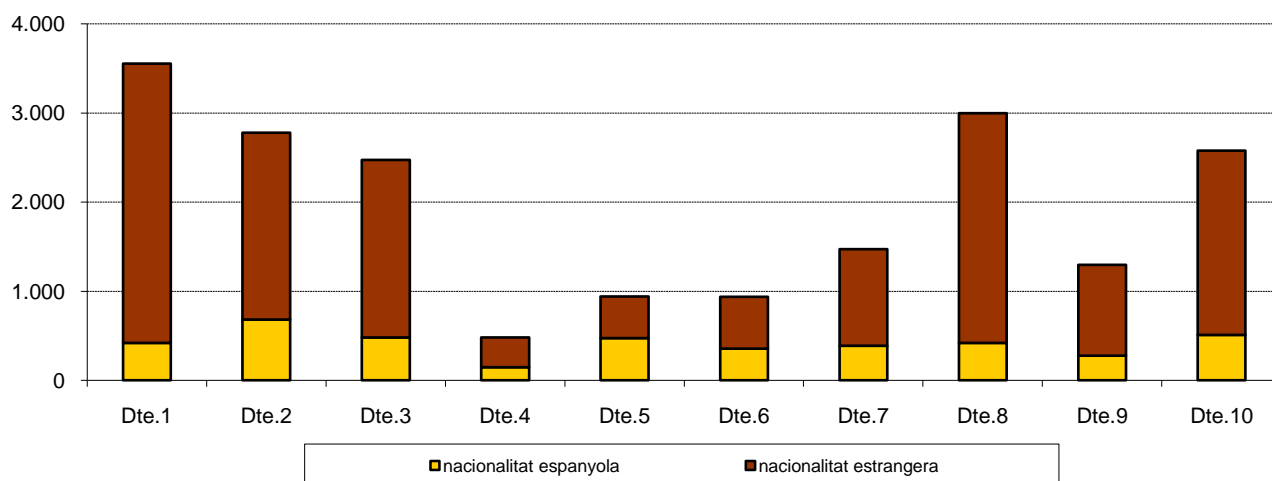

4.Moviment demogràfic

19.Baixes per inscripció indeguda i caducitat per districtes i nacionalitat. 2004-2007

<i>Districtes</i>	<i>TOTAL</i>	<i>%</i>	<i>Espanyola</i>	<i>%</i>	<i>Estrangera</i>	<i>%</i>
2004	36.405	100,0	9.280	25,5	27.125	74,5
2005	25.460	100,0	5.387	21,2	20.073	78,8
2006 (1)	62.858	100,0	5.633	9,0	57.225	91,0
2007	36.894	100,0	3.990	10,8	32.904	89,2
1.Ciutat Vella	8.511	100,0	462	5,4	8.049	94,6
2. Eixample	5.756	100,0	548	9,5	5.208	90,5
3. Sants-Montjuïc	4.703	100,0	450	9,6	4.253	90,4
4. Les Corts	1.259	100,0	168	13,3	1.091	86,7
5. Sarrià-Sant Gervasi	1.882	100,0	349	18,5	1.533	81,5
6. Gràcia	1.874	100,0	257	13,7	1.617	86,3
7. Horta-Guinardó	2.351	100,0	303	12,9	2.048	87,1
8. Nou Barris	3.501	100,0	469	13,4	3.032	86,6
9. Sant Andreu	2.358	100,0	296	12,6	2.062	87,4
10. Sant Martí	4.699	100,0	688	14,6	4.011	85,4

(1) La modificació legislativa introduïda per la Llei Orgànica 14/2003 d'estrangeria estableix que els estrangers no comunitaris sense autorització de residència permanent tenen la obligació de renovar la seva inscripció padronal cada dos anys, i en cas de no fer-ho els ajuntaments han de declarar la caducitat de la inscripció. Aquest procediment s'ha aplicat per primer cop amb les inscripcions que caducaven el desembre del 2005, i és per això l'augment de les baixes per inscripció indeguda, respecte els anys anteriors.

Font: Moviments demogràfics. Departament d'Estadística. Ajuntament de Barcelona.

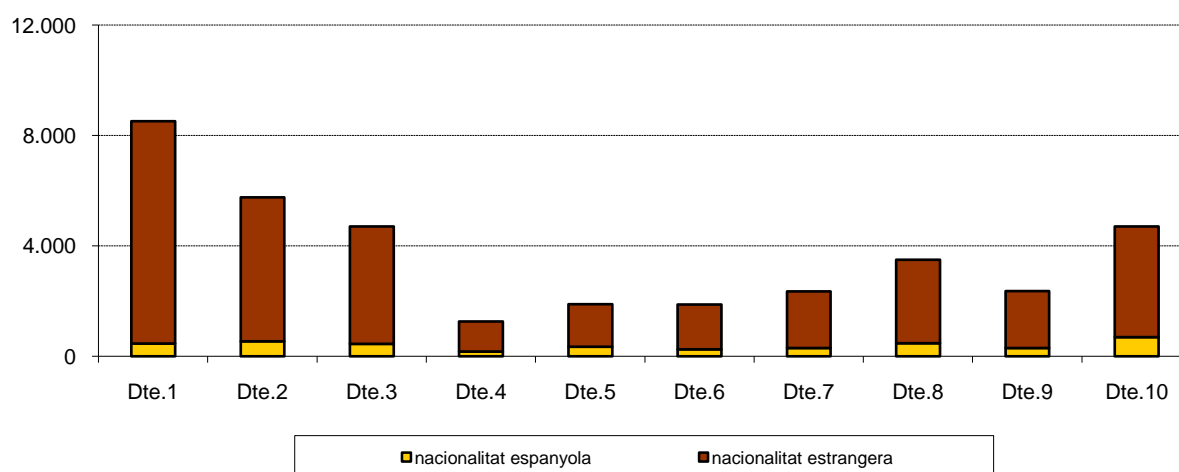

4. Moviment demogràfic

20. Immigrants per barris i nacionalitat. 2007

<i>Dte.</i>	<i>Barris</i>	<i>TOTAL</i>	<i>%</i>	<i>Espanyola</i>	<i>%</i>	<i>Estrangera</i>	<i>%</i>
BARCELONA		102.993	100,0	29.521	28,7	73.472	71,3
1	1. el Raval	6.617	100,0	898	13,6	5.719	86,4
1	2. el Barri Gòtic	5.758	100,0	489	8,5	5.269	91,5
1	3. la Barceloneta	1.505	100,0	380	25,2	1.125	74,8
1	4. Sant Pere, Santa Caterina i la Ribera	2.391	100,0	534	22,3	1.857	77,7
2	5. el Fort Pienc	2.699	100,0	596	22,1	2.103	77,9
2	6. la Sagrada Família	3.330	100,0	1.069	32,1	2.261	67,9
2	7. la Dreta de l'Eixample	2.849	100,0	1.041	36,5	1.808	63,5
2	8. l'Antiga Esquerra de l'Eixample	2.775	100,0	913	32,9	1.862	67,1
2	9. la Nova Esquerra de l'Eixample	3.518	100,0	1.200	34,1	2.318	65,9
2	10. Sant Antoni	2.371	100,0	847	35,7	1.524	64,3
3	11. el Poble Sec	3.539	100,0	761	21,5	2.778	78,5
3	12. la Marina del Prat Vermell	50	100,0	20	40,0	30	60,0
3	13. la Marina de Port	1.537	100,0	421	27,4	1.116	72,6
3	14. la Font de la Guatlla	691	100,0	180	26,0	511	74,0
3	15. Hortafrancs	1.214	100,0	347	28,6	867	71,4
3	16. la Bordeta	1.074	100,0	363	33,8	711	66,2
3	17. Sants - Badal	1.565	100,0	514	32,8	1.051	67,2
3	18. Sants	3.299	100,0	860	26,1	2.439	73,9
4	19. les Corts	2.811	100,0	982	34,9	1.829	65,1
4	20. la Maternitat i Sant Ramon	1.248	100,0	535	42,9	713	57,1
4	21. Pedralbes	614	100,0	232	37,8	382	62,2
5	22. Vallvidrera, el Tibidabo i les Planes	167	100,0	95	56,9	72	43,1
5	23. Sarrià	1.078	100,0	526	48,8	552	51,2
5	24. les Tres Torres	563	100,0	279	49,6	284	50,4
5	25. Sant Gervasi - la Bonanova	914	100,0	447	48,9	467	51,1
5	26. Sant Gervasi - Galvany	2.025	100,0	886	43,8	1.139	56,2
5	27. el Putxet i el Farró	2.060	100,0	593	28,8	1.467	71,2
6	28. Vallcarca i els Penitents	796	100,0	280	35,2	516	64,8
6	29. el Coll	376	100,0	153	40,7	223	59,3
6	30. la Salut	581	100,0	238	41,0	343	59,0
6	31. la Vila de Gràcia	4.084	100,0	1.284	31,4	2.800	68,6
6	32. el Camp d'en Grassot i Gràcia Nova	1.678	100,0	631	37,6	1.047	62,4
7	33. el Baix Guinardó	1.308	100,0	447	34,2	861	65,8
7	34. Can Baró	393	100,0	155	39,4	238	60,6
7	35. el Guinardó	1.687	100,0	514	30,5	1.173	69,5
7	36. la Font d'en Fargues	276	100,0	149	54,0	127	46,0
7	37. el Carmel	1.293	100,0	378	29,2	915	70,8
7	38. la Teixonera	639	100,0	177	27,7	462	72,3
7	39. Sant Genís dels Agudells	341	100,0	115	33,7	226	66,3
7	40. Montbau	202	100,0	85	42,1	117	57,9
7	41. la Vall d'Hebron	264	100,0	103	39,0	161	61,0
7	42. la Clota	12	100,0	5	41,7	7	58,3
7	43. Horta	1.578	100,0	389	24,7	1.189	75,3
8	44. Vilapicina i la Torre Llobeta	1.058	100,0	333	31,5	725	68,5
8	45. Porta	900	100,0	301	33,4	599	66,6
8	46. el Turó de la Peira	1.414	100,0	180	12,7	1.234	87,3
8	47. Can Peguera	53	100,0	36	67,9	17	32,1
8	48. la Guineueta	453	100,0	217	47,9	236	52,1
8	49. Canyelles	194	100,0	103	53,1	91	46,9
8	50. les Roquetes	999	100,0	200	20,0	799	80,0
8	51. Verdun	673	100,0	200	29,7	473	70,3
8	52. la Prosperitat	1.236	100,0	344	27,8	892	72,2
8	53. la Trinitat Nova	533	100,0	129	24,2	404	75,8
8	54. Torre Baró	106	100,0	52	49,1	54	50,9
8	55. Ciutat Meridiana	962	100,0	153	15,9	809	84,1
8	56. Vallbona	75	100,0	44	58,7	31	41,3
9	57. la Trinitat Vella	1.195	100,0	160	13,4	1.035	86,6
9	58. Baró de Viver	129	100,0	77	59,7	52	40,3
9	59. el Bon Pastor	697	100,0	199	28,6	498	71,4
9	60. Sant Andreu	1.959	100,0	855	43,6	1.104	56,4
9	61. la Sagrera	1.356	100,0	456	33,6	900	66,4
9	62. el Congrés i els Indians	710	100,0	187	26,3	523	73,7
9	63. Navas	1.061	100,0	340	32,0	721	68,0
10	64. el Camp de l'Arpa del Clot	2.084	100,0	636	30,5	1.448	69,5
10	65. el Clot	1.311	100,0	434	33,1	877	66,9
10	66. el Parc i la Llacuna del Poblenou	819	100,0	234	28,6	585	71,4
10	67. la Vila Olímpica del Poblenou	434	100,0	184	42,4	250	57,6
10	68. el Poblenou	1.644	100,0	537	32,7	1.107	67,3
10	69. Diagonal Mar i el Front Marítim del Poblenou	540	100,0	226	41,9	314	58,1
10	70. el Besòs i el Maresme	2.686	100,0	365	13,6	2.321	86,4
10	71. Provençals del Poblenou	907	100,0	332	36,6	575	63,4
10	72. Sant Martí de Provençals	1.093	100,0	412	37,7	681	62,3
10	73. la Verneda i la Pau	1.221	100,0	463	37,9	758	62,1
	No consta	721	100,0	21	2,9	700	97,1

Font: Moviments demogràfics. Departament d'Estadística. Ajuntament de Barcelona.

4. Moviment demogràfic

21. Emigrants per barris i nacionalitat. 2007

<i>Dte.</i>	<i>Barris</i>	<i>TOTAL</i>	<i>%</i>	<i>Espanyola</i>	<i>%</i>	<i>Estrangera</i>	<i>%</i>
BARCELONA		62.433	100,0	39.104	62,6	23.329	37,4
1	1. el Raval	2.874	100,0	1.081	37,6	1.793	62,4
1	2. el Barri Gòtic	2.973	100,0	602	20,2	2.371	79,8
1	3. la Barceloneta	692	100,0	398	57,5	294	42,5
1	4. Sant Pere, Santa Caterina i la Ribera	1.138	100,0	586	51,5	552	48,5
2	5. el Fort Pienc	1.205	100,0	735	61,0	470	39,0
2	6. la Sagrada Família	1.867	100,0	1.202	64,4	665	35,6
2	7. la Dreta de l'Eixample	1.497	100,0	982	65,6	515	34,4
2	8. l'Antiga Esquerra de l'Eixample	1.514	100,0	1.010	66,7	504	33,3
2	9. la Nova Esquerra de l'Eixample	2.118	100,0	1.405	66,3	713	33,7
2	10. Sant Antoni	1.432	100,0	899	62,8	533	37,2
3	11. el Poble Sec	1.997	100,0	1.049	52,5	948	47,5
3	12. la Marina del Prat Vermell	38	100,0	32	84,2	6	15,8
3	13. la Marina de Port	1.167	100,0	804	68,9	363	31,1
3	14. la Font de la Guatlla	447	100,0	247	55,3	200	44,7
3	15. Hortafrancs	757	100,0	450	59,4	307	40,6
3	16. la Bordeta	854	100,0	543	63,6	311	36,4
3	17. Sants - Badal	1.199	100,0	702	58,5	497	41,5
3	18. Sants	1.859	100,0	1.061	57,1	798	42,9
4	19. les Corts	1.534	100,0	1.045	68,1	489	31,9
4	20. la Maternitat i Sant Ramon	961	100,0	686	71,4	275	28,6
4	21. Pedralbes	374	100,0	286	76,5	88	23,5
5	22. Vallvidrera, el Tibidabo i les Planes	134	100,0	114	85,1	20	14,9
5	23. Sarrià	714	100,0	538	75,4	176	24,6
5	24. les Tres Torres	443	100,0	353	79,7	90	20,3
5	25. Sant Gervasi - la Bonanova	650	100,0	512	78,8	138	21,2
5	26. Sant Gervasi - Galvany	1.387	100,0	1.089	78,5	298	21,5
5	27. el Putxet i el Farró	984	100,0	658	66,9	326	33,1
6	28. Vallcarca i els Penitents	511	100,0	363	71,0	148	29,0
6	29. el Coll	235	100,0	181	77,0	54	23,0
6	30. la Salut	369	100,0	255	69,1	114	30,9
6	31. la Vila de Gràcia	1.947	100,0	1.317	67,6	630	32,4
6	32. el Camp d'en Grassot i Gràcia Nova	1.068	100,0	786	73,6	282	26,4
7	33. el Baix Guinardó	872	100,0	609	69,8	263	30,2
7	34. Can Baró	298	100,0	218	73,2	80	26,8
7	35. el Guinardó	1.191	100,0	801	67,3	390	32,7
7	36. la Font d'en Fargues	240	100,0	205	85,4	35	14,6
7	37. el Carmel	1.230	100,0	893	72,6	337	27,4
7	38. la Teixonera	415	100,0	266	64,1	149	35,9
7	39. Sant Genís dels Agudells	247	100,0	191	77,3	56	22,7
7	40. Montbau	148	100,0	117	79,1	31	20,9
7	41. la Vall d'Hebron	152	100,0	115	75,7	37	24,3
7	42. la Clota	17	100,0	10	58,8	7	41,2
7	43. Horta	818	100,0	574	70,2	244	29,8
8	44. Vilapicina i la Torre Llobeta	826	100,0	540	65,4	286	34,6
8	45. Porta	766	100,0	515	67,2	251	32,8
8	46. el Turó de la Peira	544	100,0	292	53,7	252	46,3
8	47. Can Peguera	51	100,0	39	76,5	12	23,5
8	48. la Guineueta	434	100,0	362	83,4	72	16,6
8	49. Canyetes	237	100,0	197	83,1	40	16,9
8	50. les Roquetes	784	100,0	501	63,9	283	36,1
8	51. Verdun	459	100,0	276	60,1	183	39,9
8	52. la Prosperitat	1.010	100,0	679	67,2	331	32,8
8	53. la Trinitat Nova	374	100,0	229	61,2	145	38,8
8	54. Torre Baró	108	100,0	83	76,9	25	23,1
8	55. Ciutat Meridiana	727	100,0	380	52,3	347	47,7
8	56. Vallbona	61	100,0	54	88,5	7	11,5
9	57. la Trinitat Vella	620	100,0	324	52,3	296	47,7
9	58. Baró de Viver	125	100,0	112	89,6	13	10,4
9	59. el Bon Pastor	538	100,0	369	68,6	169	31,4
9	60. Sant Andreu	1.785	100,0	1.364	76,4	421	23,6
9	61. la Sagrera	954	100,0	655	68,7	299	31,3
9	62. el Congrés i els Indians	514	100,0	337	65,6	177	34,4
9	63. Navas	719	100,0	463	64,4	256	35,6
10	64. el Camp de l'Arpa del Clot	1.392	100,0	902	64,8	490	35,2
10	65. el Clot	899	100,0	594	66,1	305	33,9
10	66. el Parc i la Llacuna del Poblenou	478	100,0	304	63,6	174	36,4
10	67. la Vila Olímpica del Poblenou	257	100,0	197	76,7	60	23,3
10	68. el Poblenou	1.090	100,0	671	61,6	419	38,4
10	69. Diagonal Mar i el Front Marítim del Poblenou	312	100,0	213	68,3	99	31,7
10	70. el Besòs i el Maresme	1.155	100,0	620	53,7	535	46,3
10	71. Provençals del Poblenou	661	100,0	448	67,8	213	32,2
10	72. Sant Martí de Provençals	866	100,0	625	72,2	241	27,8
10	73. la Verneda i la Pau	1.019	100,0	758	74,4	261	25,6
	No consta	101	100,0	31	30,7	70	69,3

Font: Moviments demogràfics. Departament d'Estadística. Ajuntament de Barcelona.

4. Moviment demogràfic

22. Altes per omissió per barris i nacionalitat. 2007

<i>Dte.</i>	<i>Barris</i>	<i>TOTAL</i>	<i>%</i>	<i>Espanyola</i>	<i>%</i>	<i>Estrangera</i>	<i>%</i>
BARCELONA		19.497	100,0	4.142	21,2	15.355	78,8
1	1. el Raval	2.093	100,0	192	9,2	1.901	90,8
1	2. el Barri Gòtic	713	100,0	106	14,9	607	85,1
1	3. la Barceloneta	294	100,0	57	19,4	237	80,6
1	4. Sant Pere, Santa Caterina i la Ribera	453	100,0	65	14,3	388	85,7
2	5. el Fort Pienc	434	100,0	71	16,4	363	83,6
2	6. la Sagrada Família	524	100,0	115	21,9	409	78,1
2	7. la Dreta de l'Eixample	387	100,0	123	31,8	264	68,2
2	8. l'Antiga Esquerra de l'Eixample	423	100,0	107	25,3	316	74,7
2	9. la Nova Esquerra de l'Eixample	549	100,0	157	28,6	392	71,4
2	10. Sant Antoni	459	100,0	108	23,5	351	76,5
3	11. el Poble Sec	893	100,0	138	15,5	755	84,5
3	12. la Marina del Prat Vermell	5	100,0	1	20,0	4	80,0
3	13. la Marina de Port	268	100,0	71	26,5	197	73,5
3	14. la Font de la Guatlla	116	100,0	25	21,6	91	78,4
3	15. Hortafrancs	233	100,0	54	23,2	179	76,8
3	16. la Bordeta	157	100,0	36	22,9	121	77,1
3	17. Sants - Badal	265	100,0	57	21,5	208	78,5
3	18. Sants	534	100,0	99	18,5	435	81,5
4	19. les Corts	322	100,0	95	29,5	227	70,5
4	20. la Maternitat i Sant Ramon	107	100,0	28	26,2	79	73,8
4	21. Pedralbes	52	100,0	23	44,2	29	55,8
5	22. Vallvidrera, el Tibidabo i les Planes	35	100,0	24	68,6	11	31,4
5	23. Sarrià	134	100,0	57	42,5	77	57,5
5	24. les Tres Torres	96	100,0	64	66,7	32	33,3
5	25. Sant Gervasi - la Bonanova	98	100,0	58	59,2	40	40,8
5	26. Sant Gervasi - Galvany	313	100,0	172	55,0	141	45,0
5	27. el Putxet i el Farró	262	100,0	97	37,0	165	63,0
6	28. Vallcarca i els Penitents	104	100,0	40	38,5	64	61,5
6	29. el Coll	77	100,0	37	48,1	40	51,9
6	30. la Salut	82	100,0	41	50,0	41	50,0
6	31. la Vila de Gràcia	427	100,0	138	32,3	289	67,7
6	32. el Camp d'en Grassot i Gràcia Nova	246	100,0	98	39,8	148	60,2
7	33. el Baix Guinardó	235	100,0	51	21,7	184	78,3
7	34. Can Baró	74	100,0	23	31,1	51	68,9
7	35. el Guinardó	293	100,0	71	24,2	222	75,8
7	36. la Font d'en Fargues	41	100,0	25	61,0	16	39,0
7	37. el Carmel	279	100,0	64	22,9	215	77,1
7	38. la Teixonera	116	100,0	26	22,4	90	77,6
7	39. Sant Genís dels Agudells	60	100,0	19	31,7	41	68,3
7	40. Montbau	51	100,0	31	60,8	20	39,2
7	41. la Vall d'Hebron	38	100,0	10	26,3	28	73,7
7	42. la Clota	8	100,0	4	50,0	4	50,0
7	43. Horta	277	100,0	61	22,0	216	78,0
8	44. Vilapicina i la Torre Llobeta	295	100,0	55	18,6	240	81,4
8	45. Porta	287	100,0	62	21,6	225	78,4
8	46. el Turó de la Peira	431	100,0	36	8,4	395	91,6
8	47. Can Peguera	13	100,0	9	69,2	4	30,8
8	48. la Guineueta	83	100,0	24	28,9	59	71,1
8	49. Canyelles	44	100,0	20	45,5	24	54,5
8	50. les Roquetes	367	100,0	49	13,4	318	86,6
8	51. Verdun	197	100,0	22	11,2	175	88,8
8	52. la Prosperitat	379	100,0	45	11,9	334	88,1
8	53. la Trinitat Nova	169	100,0	34	20,1	135	79,9
8	54. Torre Baró	37	100,0	18	48,6	19	51,4
8	55. Ciutat Meridiana	665	100,0	31	4,7	634	95,3
8	56. Vallbona	26	100,0	13	50,0	13	50,0
9	57. la Trinitat Vella	296	100,0	33	11,1	263	88,9
9	58. Baró de Viver	27	100,0	12	44,4	15	55,6
9	59. el Bon Pastor	112	100,0	19	17,0	93	83,0
9	60. Sant Andreu	317	100,0	86	27,1	231	72,9
9	61. la Sagrera	181	100,0	43	23,8	138	76,2
9	62. el Congrés i els Indians	116	100,0	25	21,6	91	78,4
9	63. Navas	182	100,0	47	25,8	135	74,2
10	64. el Camp de l'Arpa del Clot	443	100,0	78	17,6	365	82,4
10	65. el Clot	272	100,0	57	21,0	215	79,0
10	66. el Parc i la Llacuna del Poblenou	132	100,0	28	21,2	104	78,8
10	67. la Vila Olímpica del Poblenou	73	100,0	26	35,6	47	64,4
10	68. el Poblenou	364	100,0	84	23,1	280	76,9
10	69. Diagonal Mar i el Front Marítim del Poblenou	75	100,0	19	25,3	56	74,7
10	70. el Besòs i el Maresme	615	100,0	51	8,3	564	91,7
10	71. Provençals del Poblenou	167	100,0	49	29,3	118	70,7
10	72. Sant Martí de Provençals	223	100,0	64	28,7	159	71,3
10	73. la Verneda i la Pau	211	100,0	52	24,6	159	75,4
	No consta	71	100,0	12	16,9	59	83,1

Font: Moviments demogràfics. Departament d'Estadística. Ajuntament de Barcelona.

4. Moviment demogràfic

23. Baixes per inscripció indeguda i caducitat per barris i nacionalitat. 2007

<i>Dte.</i>	<i>Barris</i>	<i>TOTAL</i>	<i>%</i>	<i>Espanyola</i>	<i>%</i>	<i>Estrangera</i>	<i>%</i>
BARCELONA		36.894	100,0	3.990	10,8	32.904	89,2
1	1. el Raval	3.842	100,0	237	6,2	3.605	93,8
1	2. el Barri Gòtic	3.099	100,0	74	2,4	3.025	97,6
1	3. la Barceloneta	508	100,0	62	12,2	446	87,8
1	4. Sant Pere, Santa Caterina i la Ribera	1.060	100,0	87	8,2	973	91,8
2	5. el Fort Pienc	728	100,0	66	9,1	662	90,9
2	6. la Sagrada Família	1.046	100,0	85	8,1	961	91,9
2	7. la Dreta de l'Eixample	908	100,0	75	8,3	833	91,7
2	8. l'Antiga Esquerra de l'Eixample	939	100,0	105	11,2	834	88,8
2	9. la Nova Esquerra de l'Eixample	1.318	100,0	125	9,5	1.193	90,5
2	10. Sant Antoni	817	100,0	92	11,3	725	88,7
3	11. el Poble Sec	1.633	100,0	149	9,1	1.484	90,9
3	12. la Marina del Prat Vermell	19	100,0	6	31,6	13	68,4
3	13. la Marina de Port	564	100,0	79	14,0	485	86,0
3	14. la Font de la Guatlla	352	100,0	22	6,3	330	93,8
3	15. Hostafrancs	432	100,0	41	9,5	391	90,5
3	16. la Bordeta	351	100,0	33	9,4	318	90,6
3	17. Sants - Badal	500	100,0	40	8,0	460	92,0
3	18. Sants	850	100,0	80	9,4	770	90,6
4	19. les Corts	659	100,0	92	14,0	567	86,0
4	20. la Maternitat i Sant Ramon	404	100,0	48	11,9	356	88,1
4	21. Pedralbes	194	100,0	27	13,9	167	86,1
5	22. Vallvidrera, el Tibidabo i les Planes	23	100,0	7	30,4	16	69,6
5	23. Sarrià	331	100,0	83	25,1	248	74,9
5	24. les Tres Torres	184	100,0	38	20,7	146	79,3
5	25. Sant Gervasi - la Bonanova	275	100,0	69	25,1	206	74,9
5	26. Sant Gervasi - Galvany	586	100,0	94	16,0	492	84,0
5	27. el Putxet i el Farró	483	100,0	58	12,0	425	88,0
6	28. Vallcarca i els Penitents	226	100,0	24	10,6	202	89,4
6	29. el Coll	79	100,0	10	12,7	69	87,3
6	30. la Salut	131	100,0	24	18,3	107	81,7
6	31. la Vila de Gràcia	928	100,0	126	13,6	802	86,4
6	32. el Camp d'en Grassot i Gràcia Nova	510	100,0	73	14,3	437	85,7
7	33. el Baix Guinardó	452	100,0	36	8,0	416	92,0
7	34. Can Baró	97	100,0	14	14,4	83	85,6
7	35. el Guinardó	583	100,0	76	13,0	507	87,0
7	36. la Font d'en Fargues	62	100,0	19	30,6	43	69,4
7	37. el Carmel	460	100,0	57	12,4	403	87,6
7	38. la Teixonera	177	100,0	22	12,4	155	87,6
7	39. Sant Genís dels Agudells	91	100,0	15	16,5	76	83,5
7	40. Montbau	95	100,0	10	10,5	85	89,5
7	41. la Vall d'Hebron	90	100,0	13	14,4	77	85,6
7	42. la Clota	6	100,0	3	50,0	3	50,0
7	43. Horta	236	100,0	38	16,1	198	83,9
8	44. Vilapicina i la Torre Llobeta	399	100,0	46	11,5	353	88,5
8	45. Porta	368	100,0	51	13,9	317	86,1
8	46. el Turó de la Peira	486	100,0	46	9,5	440	90,5
8	47. Can Peguera	12	100,0	3	25,0	9	75,0
8	48. la Guineueta	177	100,0	50	28,2	127	71,8
8	49. Canyelles	49	100,0	18	36,7	31	63,3
8	50. les Roquetes	430	100,0	34	7,9	396	92,1
8	51. Verdun	215	100,0	29	13,5	186	86,5
8	52. la Prosperitat	500	100,0	72	14,4	428	85,6
8	53. la Trinitat Nova	256	100,0	49	19,1	207	80,9
8	54. Torre Baró	33	100,0	11	33,3	22	66,7
8	55. Ciutat Meridiana	532	100,0	40	7,5	492	92,5
8	56. Vallbona	24	100,0	9	37,5	15	62,5
9	57. la Trinitat Vella	522	100,0	47	9,0	475	91,0
9	58. Baró de Viver	35	100,0	16	45,7	19	54,3
9	59. el Bon Pastor	206	100,0	22	10,7	184	89,3
9	60. Sant Andreu	594	100,0	96	16,2	498	83,8
9	61. la Sagrera	423	100,0	49	11,6	374	88,4
9	62. el Congrés i els Indians	233	100,0	25	10,7	208	89,3
9	63. Navas	343	100,0	40	11,7	303	88,3
10	64. el Camp de l'Arpa del Clot	824	100,0	87	10,6	737	89,4
10	65. el Clot	434	100,0	66	15,2	368	84,8
10	66. el Parc i la Llacuna del Poblenou	338	100,0	27	8,0	311	92,0
10	67. la Vila Olímpica del Poblenou	125	100,0	17	13,6	108	86,4
10	68. el Poblenou	656	100,0	90	13,7	566	86,3
10	69. Diagonal Mar i el Front Marítim del Poblenou	153	100,0	19	12,4	134	87,6
10	70. el Besòs i el Maresme	988	100,0	77	7,8	911	92,2
10	71. Provençals del Poblenou	355	100,0	41	11,5	314	88,5
10	72. Sant Martí de Provençals	469	100,0	193	41,2	276	58,8
10	73. la Verneda i la Pau	354	100,0	70	19,8	284	80,2
	No consta	33	100,0	16	48,5	17	51,5

Font: Moviments demogràfics. Departament d'Estadística. Ajuntament de Barcelona.

4.Moviment demogràfic

24.Principals nacionalitats dels immigrants, emigrants, omissions i inscripcions indegudes/caducitat a Barcelona. 2007

	<i>Altes per immigració</i>		<i>Baixes per emigració</i>		<i>Altes per omissió</i>		<i>Baixes per inscripció indeguda/ caducitat</i>
TOTAL MOVIMENTS	102.993	TOTAL MOVIMENTS	62.433	TOTAL MOVIMENTS	19.497	TOTAL MOVIMENTS	36.894
Espanyola	29.521	Espanyola	39.104	Espanyola	4.142	Espanyola	3.990
Estrangera	73.472	Estrangera	23.329	Estrangera	15.355	Estrangera	32.904
Bolívia	6.086	Equador	2.581	Pakistan	2.086	Pakistan	3.616
Pakistan	5.417	Bolívia	2.386	Xina	1.458	Bolívia	2.858
Xina	4.454	Xina	1.736	Bolívia	1.427	Xina	2.806
Itàlia	4.224	Pakistan	1.615	Equador	1.024	Equador	2.247
Brasil	3.556	Marroc	1.386	Marroc	962	Marroc	1.972
Equador	3.530	Colòmbia	1.273	Perú	853	Brasil	1.559
Perú	3.437	Perú	1.116	Colòmbia	574	Argentina	1.451
Colòmbia	3.364	Itàlia	1.026	Dominicana, República	561	Mèxic	1.403
Marroc	3.170	Argentina	904	Argentina	468	Perú	1.349
Romania	2.441	Dominicana, República	743	Brasil	455	Colòmbia	1.275
Argentina	2.261	Romania	680	Filipines	440	Xile	978
França	2.254	Brasil	637	Romania	426	Dominicana, República	779
Dominicana, República	1.927	Índia	617	Hondures	349	Índia	747
Índia	1.883	Paraguai	434	Índia	330	Estats Units d'Amèrica	693
Paraguai	1.806	Xile	410	Xile	320	Rússia	622
Xile	1.452	França	370	Paraguai	274	Paraguai	580
Hondures	1.361	Alemanya	362	Bangla Desh	253	Veneçuela	559
Mèxic	1.358	Uruguai	362	Itàlia	243	Itàlia	499
Filipines	1.213	Rússia	352	Rússia	205	Filipines	433
Alemanya	1.183	Veneçuela	320	Resta nacionalitats	2.647	Romania	404
Veneçuela	1.121	Cuba	272			Uruguai	376
Rússia	1.055	Ucraïna	240			Bangla Desh	374
Portugal	1.034	Hondures	237			Geòrgia	363
Geòrgia	903	Geòrgia	232			Hondures	311
Regne Unit	873	Mèxic	204			Algèria	308
Estats Units d'Amèrica	782	Resta nacionalitats	2.834			Ucraïna	279
Cuba	674					França	249
Uruguai	663					Armènia	225
Nepal	642					Japó	217
Ucraïna	636					Resta nacionalitats	3.372
Polònia	600						
Bulgària	528						
Resta nacionalitats	7.584						

Font: Moviments demogràfics. Departament d'Estadística. Ajuntament de Barcelona.

4.Moviment demogràfic

25.Rànkling de municipis de procedència dels dels immigrants a Barcelona per nacionalitat. 2007

<i>Lloc procedència</i>	<i>Nacionalitat</i>					
	<i>TOTAL</i>	<i>%</i>	<i>Espanyola</i>	<i>%</i>	<i>Estrangera</i>	<i>%</i>
TOTAL IMMIGRANTS	102.993	100,0	29.521	28,7	73.472	71,3
Província Barcelona	27.119	100,0	14.156	52,2	12.963	47,8
Hospitalet de Llobregat, l'	5.396	100,0	1.766	32,7	3.630	67,3
Badalona	2.888	100,0	938	32,5	1.950	67,5
Santa Coloma de Gramenet	1.969	100,0	555	28,2	1.414	71,8
Sant Cugat del Vallès	751	100,0	535	71,2	216	28,8
Sabadell	735	100,0	349	47,5	386	52,5
Cornellà de Llobregat	711	100,0	268	37,7	443	62,3
Terrassa	688	100,0	396	57,6	292	42,4
Castelldefels	626	100,0	364	58,1	262	41,9
Esplugues de Llobregat	526	100,0	250	47,5	276	52,5
Mataró	526	100,0	238	45,2	288	54,8
Sant Adrià de Besòs	477	100,0	257	53,9	220	46,1
Sant Boi de Llobregat	465	100,0	259	55,7	206	44,3
Sitges	380	100,0	255	67,1	125	32,9
Cerdanyola del Vallès	378	100,0	215	56,9	163	43,1
Rubí	347	100,0	205	59,1	142	40,9
Montcada i Reixac	345	100,0	214	62,0	131	38,0
Prat de Llobregat, el	336	100,0	194	57,7	142	42,3
Vilanova i la Geltrú	333	100,0	211	63,4	122	36,6
Granollers	294	100,0	143	48,6	151	51,4
Gavà	271	100,0	172	63,5	99	36,5
Mollet del Vallès	251	100,0	148	59,0	103	41,0
Manresa	237	100,0	132	55,7	105	44,3
Viladecans	234	100,0	146	62,4	88	37,6
Sant Feliu de Llobregat	224	100,0	147	65,6	77	34,4
Sant Joan Despí	224	100,0	160	71,4	64	28,6
Premià de Mar	223	100,0	167	74,9	56	25,1
Ripollet	214	100,0	124	57,9	90	42,1
Resta municipis província	7.070	100,0	5.348	75,6	1.722	24,4
Resta Catalunya	6.137	100,0	4.143	67,5	1.994	32,5
Resta d'Espanya	15.200	100,0	8.623	56,7	6.577	43,3
Estranger	54.537	100,0	2.599	4,8	51.938	95,2
Unió Europea (dels 27)	12.723	100,0	609	4,8	12.114	95,2
Resta Europa	3.289	100,0	274	8,3	3.015	91,7
Àfrica	2.852	100,0	100	3,5	2.752	96,5
Amèrica	26.116	100,0	1.412	5,4	24.704	94,6
Àsia	9.467	100,0	185	2,0	9.282	98,0
Oceania	90	100,0	19	21,1	71	78,9

Font: Moviments demogràfics. Departament d'Estadística. Ajuntament de Barcelona.

4.Moviment demogràfic

26.Rànkling de municipis de destinació dels emigrants de Barcelona per nacionalitat. 2007

Lloc de destí	Nacionalitat					
	TOTAL	%	Espanyola	%	Estrangera	%
TOTAL EMIGRANTS	62.433	100,0	39.104	62,6	23.329	37,4
Província Barcelona	35.740	100,0	21.595	60,4	14.145	39,6
Hospitalet de Llobregat, l'	5.233	100,0	1.640	31,3	3.593	68,7
Badalona	2.922	100,0	1.031	35,3	1.891	64,7
Santa Coloma de Gramenet	1.917	100,0	482	25,1	1.435	74,9
Sant Cugat del Vallès	1.262	100,0	1.027	81,4	235	18,6
Terrassa	1.055	100,0	676	64,1	379	35,9
Sabadell	1.000	100,0	548	54,8	452	45,2
Cornellà de Llobregat	853	100,0	322	37,7	531	62,3
Castelldefels	805	100,0	513	63,7	292	36,3
Sant Adrià de Besòs	678	100,0	419	61,8	259	38,2
Rubí	610	100,0	373	61,1	237	38,9
Montcada i Reixac	594	100,0	373	62,8	221	37,2
Mataró	560	100,0	343	61,3	217	38,8
Esplugues de Llobregat	544	100,0	245	45,0	299	55,0
Cerdanyola del Vallès	527	100,0	372	70,6	155	29,4
Sant Boi de Llobregat	522	100,0	299	57,3	223	42,7
Vilanova i la Geltrú	501	100,0	388	77,4	113	22,6
Sitges	385	100,0	272	70,6	113	29,4
Barberà del Vallès	365	100,0	278	76,2	87	23,8
Viladecans	365	100,0	243	66,6	122	33,4
Gavà	363	100,0	223	61,4	140	38,6
Prat de Llobregat, el	360	100,0	225	62,5	135	37,5
Mollet del Vallès	358	100,0	231	64,5	127	35,5
Ripollet	336	100,0	228	67,9	108	32,1
Granollers	333	100,0	189	56,8	144	43,2
Sant Joan Despí	313	100,0	224	71,6	89	28,4
Premià de Mar	286	100,0	212	74,1	74	25,9
Masnou, el	281	100,0	230	81,9	51	18,1
Sant Feliu de Llobregat	266	100,0	170	63,9	96	36,1
Vilassar de Mar	261	100,0	207	79,3	54	20,7
Pineda de Mar	259	100,0	212	81,9	47	18,1
Manresa	256	100,0	136	53,1	120	46,9
Santa Perpètua de Mogoda	248	100,0	194	78,2	54	21,8
Sant Pere de Ribes	243	100,0	164	67,5	79	32,5
Cubelles	226	100,0	190	84,1	36	15,9
Vilafranca del Penedès	220	100,0	162	73,6	58	26,4
Sant Andreu de Llavaneres	212	100,0	185	87,3	27	12,7
Calella	208	100,0	161	77,4	47	22,6
Sant Andreu de la Barca	204	100,0	135	66,2	69	33,8
Parets del Vallès	203	100,0	174	85,7	29	14,3
Resta municipis província	9.606	100,0	7.899	82,2	1.707	17,8
Resta Catalunya	8.159	100,0	5.915	72,5	2.244	27,5
Resta d'Espanya	15.735	100,0	9.972	63,4	5.763	36,6
Estranger	2.799	100,0	1.622	57,9	1.177	42,1
Unió Europea (dels 27)	1.027	100,0	622	60,6	405	39,4
Resta Europa	223	100,0	154	69,1	69	30,9
Àfrica	102	100,0	54	52,9	48	47,1
Amèrica	1.170	100,0	616	52,6	554	47,4
Àsia	255	100,0	156	61,2	99	38,8
Oceania	22	100,0	20	90,9	2	9,1

Font: Moviments demogràfics. Departament d'Estadística. Ajuntament de Barcelona.

4. Moviment demogràfic

27. Rànkings de municipis del saldo migratori de Barcelona per nacionalitat. 2007

	<i>Diferències entre immigrants i emigrants</i>		
	<i>TOTAL</i>	<i>Espanyola</i>	<i>Estrangera</i>
SALDO MIGRATORI TOTAL	40.560	-9.583	50.143
Saldo total província Barcelona	-8.621	-7.439	-1.182
Hospitalet de Llobregat, l'	163	126	37
Badalona	-34	-93	59
Santa Coloma de Gramenet	52	73	-21
Sant Cugat del Vallès	-511	-492	-19
Sabadell	-265	-199	-66
Cornellà de Llobregat	-142	-54	-88
Terrassa	-367	-280	-87
Castelldefels	-179	-149	-30
Esplugues de Llobregat	-18	5	-23
Mataró	-34	-105	71
Sant Adrià de Besòs	-201	-162	-39
Sant Boi de Llobregat	-57	-40	-17
Sitges	-5	-17	12
Cerdanyola del Vallès	-149	-157	8
Rubí	-263	-168	-95
Montcada i Reixac	-249	-159	-90
Prat de Llobregat, el	-24	-31	7
Vilanova i la Geltrú	-168	-177	9
Granollers	-39	-46	7
Gavà	-92	-51	-41
Mollet del Vallès	-107	-83	-24
Manresa	-19	-4	-15
Viladecans	-131	-97	-34
Sant Feliu de Llobregat	-42	-23	-19
Sant Joan Despí	-89	-64	-25
Premià de Mar	-63	-45	-18
Ripollet	-122	-104	-18
Resta municipis província	-5.466	-4.843	-623
Resta Catalunya	-2.022	-1.772	-250
Resta d'Espanya	-535	-1.349	814
Estranger	51.738	977	50.761
Unió Europea (dels 27)	11.696	-13	11.709
Resta Europa	3.066	120	2.946
Àfrica	2.750	46	2.704
Amèrica	24.946	796	24.150
Àsia	9.212	29	9.183
Oceania	68	-1	69

Font: Moviments demogràfics. Departament d'Estadística. Ajuntament de Barcelona.

5. Reagrupament familiar a Barcelona

5.Reagrupament familiar a Barcelona

1.Evolució de les sol·licituds per districtes. 2005-2008

<i>Districtes</i>	<i>2005</i>	<i>%</i>	<i>2006</i>	<i>%</i>	<i>2007</i>	<i>%</i>	<i>2008</i>	<i>%</i>
BARCELONA	4.459	100,0	5.764	100,0	6.943	100,0	6.234	100,0
1. Ciutat Vella	626	14,0	847	14,7	1.034	14,9	923	14,8
2. Eixample	580	13,0	667	11,6	822	11,8	721	11,6
3. Sants-Montjuïc	703	15,8	924	16,0	1.159	16,7	1.014	16,3
4. Les Corts	76	1,7	95	1,6	115	1,7	119	1,9
5. Sarrià-Sant Gervasi	84	1,9	107	1,9	104	1,5	99	1,6
6. Gràcia	193	4,3	245	4,3	280	4,0	266	4,3
7. Horta-Guinardó	452	10,1	512	8,9	634	9,1	607	9,7
8. Nou Barris	734	16,5	940	16,3	1.143	16,5	945	15,2
9. Sant Andreu	402	9,0	572	9,9	666	9,6	643	10,3
10. Sant Martí	590	13,2	841	14,6	980	14,1	892	14,3
No consta	19	0,4	14	0,2	6	0,1	5	0,1

Font: Direcció d'Immigració. Ajuntament de Barcelona.

5.Reagrupament familiar a Barcelona

2.Evolució de les sol·licituds per nacionalitat. 2005-2008

<i>Districtes</i>	<i>2005</i>	<i>%</i>	<i>2006</i>	<i>%</i>	<i>2007</i>	<i>%</i>	<i>2008</i>	<i>%</i>
TOTAL	4.459	100,0	5.764	100,0	6.943	100,0	6.234	100,0
Equatoriana	1.247	28,0	1.449	25,1	1.309	18,9	819	13,1
Pakistanesa	280	6,3	470	8,2	639	9,2	636	10,2
Peruana	506	11,3	633	11,0	703	10,1	631	10,1
Xinesa	295	6,6	488	8,5	885	12,7	616	9,9
Boliviana	80	1,8	183	3,2	313	4,5	484	7,8
Colombiana	405	9,1	545	9,5	573	8,3	454	7,3
Espanyola	147	3,3	107	1,9	257	3,7	450	7,2
Dominicana	306	6,9	357	6,2	461	6,6	420	6,7
Marroquina	251	5,6	286	5,0	380	5,5	366	5,9
Filipina	184	4,1	316	5,5	372	5,4	300	4,8
Índia	65	1,5	65	1,1	142	2,0	165	2,6
Bangladesh	60	1,3	92	1,6	94	1,4	114	1,8
Altres	633	14,2	773	13,4	815	11,7	779	12,5

Font: Direcció d'Immigració. Ajuntament de Barcelona.

6. Estrangers i vehicles

6.Estrangers i vehicles

1.Tipus de vehicle segons nacionalitat del propietari. 2008

<i>Tipus vehicle</i>	<i>TOTAL</i>	<i>%</i>	<i>Espanyola</i>	<i>%</i>	<i>Estrangera</i>	<i>%</i>
TOTAL	990.166	100,0	938.162	94,7	52.004	5,3
Turismes	608.830	100,0	579.601	95,2	29.229	4,8
Motos	193.902	100,0	184.204	95,0	9.698	5,0
Ciclomotors	93.382	100,0	84.499	90,5	8.883	9,5
Furgonetes	38.968	100,0	36.472	93,6	2.496	6,4
Camions	30.131	100,0	29.018	96,3	1.113	3,7
Altres vehicles	24.953	100,0	24.368	97,7	585	2,3

Font: Cens de Vehicles 2008. Departament d'Estadística. Ajuntament de Barcelona.

6.Estrangers i vehicles

2.Turismes segons nacionalitat del propietari per districtes. 2008

<i>Districtes</i>	<i>TOTAL</i>	<i>%</i>	<i>Espanyola</i>	<i>%</i>	<i>Estrangera</i>	<i>%</i>
BARCELONA	608.830	100,0	579.601	95,2	29.229	4,8
1. Ciutat Vella	26.940	100,0	23.778	88,3	3.162	11,7
2. Eixample	104.286	100,0	99.513	95,4	4.773	4,6
3. Sants-Montjuïc	66.231	100,0	62.675	94,6	3.556	5,4
4. Les Corts	39.034	100,0	37.563	96,2	1.471	3,8
5. Sarrià-Sant Gervasi	73.009	100,0	70.131	96,1	2.878	3,9
6. Gràcia	43.405	100,0	41.526	95,7	1.879	4,3
7. Horta-Guinardó	63.639	100,0	61.080	96,0	2.559	4,0
8. Nou Barris	58.904	100,0	55.929	94,9	2.975	5,1
9. Sant Andreu	51.574	100,0	49.542	96,1	2.032	3,9
10. Sant Martí	80.930	100,0	76.994	95,1	3.936	4,9
No consta	878	100,0	870	99,1	8	0,9

Font: Cens de Vehicles 2008. Departament d'Estadística. Ajuntament de Barcelona.

6.Estrangers i vehicles

3.Motos segons nacionalitat del propietari per districtes. 2008

<i>Districtes</i>	<i>TOTAL</i>	<i>%</i>	<i>Espanyola</i>	<i>%</i>	<i>Estrangera</i>	<i>%</i>
BARCELONA	193.902	100,0	184.204	95,0	9.698	5,0
1. Ciutat Vella	10.389	100,0	9.224	88,8	1.165	11,2
2. Eixample	35.974	100,0	33.822	94,0	2.152	6,0
3. Sants-Montjuïc	16.955	100,0	15.973	94,2	982	5,8
4. Les Corts	14.291	100,0	13.783	96,4	508	3,6
5. Sarrià-Sant Gervasi	37.254	100,0	35.957	96,5	1.297	3,5
6. Gràcia	17.563	100,0	16.509	94,0	1.054	6,0
7. Horta-Guinardó	19.454	100,0	18.730	96,3	724	3,7
8. Nou Barris	11.205	100,0	10.814	96,5	391	3,5
9. Sant Andreu	11.737	100,0	11.359	96,8	378	3,2
10. Sant Martí	18.910	100,0	17.864	94,5	1.046	5,5
No consta	170	100,0	169	99,4	1	0,6

Font: Cens de Vehicles 2008. Departament d'Estadística. Ajuntament de Barcelona.

6.Estrangers i vehicles

4.Turismes segons nacionalitat del propietari per barris. 2008

Dte.	Barris	TOTAL	%	Espanyola	%	Estrangera	%
BARCELONA		608.830	100,0	579.601	95,2	29.229	4,8
1	1. el Raval	8.467	100,0	7.124	84,1	1.343	15,9
1	2. el Barri Gòtic	7.786	100,0	7.287	93,6	499	6,4
1	3. la Barceloneta	4.331	100,0	3.842	88,7	489	11,3
1	4. Sant Pere, Santa Caterina i la Ribera	5.957	100,0	5.143	86,3	814	13,7
2	5. el Fort Pienc	11.714	100,0	11.111	94,9	603	5,1
2	6. la Sagrada Família	18.016	100,0	17.126	95,1	890	4,9
2	7. la Dreta de l'Eixample	21.595	100,0	20.715	95,9	880	4,1
2	8. l'Antiga Esquerra de l'Eixample	16.933	100,0	16.142	95,3	791	4,7
2	9. la Nova Esquerra de l'Eixample	23.289	100,0	22.297	95,7	992	4,3
2	10. Sant Antoni	12.702	100,0	12.084	95,1	618	4,9
3	11. el Poble Sec	11.314	100,0	10.252	90,6	1.062	9,4
3	12. la Marina del Prat Vermell	3.452	100,0	3.419	99,0	33	1,0
3	13. la Marina de Port	11.744	100,0	11.236	95,7	508	4,3
3	14. la Font de la Guatlla	3.565	100,0	3.352	94,0	213	6,0
3	15. Hostafrancs	5.310	100,0	4.993	94,0	317	6,0
3	16. la Bordeta	8.336	100,0	8.044	96,5	292	3,5
3	17. Sants - Badal	8.104	100,0	7.709	95,1	395	4,9
3	18. Sants	13.720	100,0	12.984	94,6	736	5,4
4	19. les Corts	21.115	100,0	20.468	96,9	647	3,1
4	20. la Maternitat i Sant Ramon	10.666	100,0	10.250	96,1	416	3,9
4	21. Pedralbes	6.883	100,0	6.476	94,1	407	5,9
5	22. Vallvidrera, el Tibidabo i les Planes	1.723	100,0	1.601	92,9	122	7,1
5	23. Sarrià	10.647	100,0	10.121	95,1	526	4,9
5	24. les Tres Torres	8.655	100,0	8.306	96,0	349	4,0
5	25. Sant Gervasi - la Bonanova	12.106	100,0	11.689	96,6	417	3,4
5	26. Sant Gervasi - Galvany	27.102	100,0	26.181	96,6	921	3,4
5	27. el Putxet i el Farró	12.443	100,0	11.906	95,7	537	4,3
6	28. Vallcarca i els Penitents	6.171	100,0	5.881	95,3	290	4,7
6	29. el Coll	2.447	100,0	2.318	94,7	129	5,3
6	30. la Salut	5.521	100,0	5.338	96,7	183	3,3
6	31. la Vila de Gràcia	16.385	100,0	15.589	95,1	796	4,9
6	32. el Camp d'en Grassot i Gràcia Nova	12.759	100,0	12.282	96,3	477	3,7
7	33. el Baix Guinardó	9.405	100,0	8.955	95,2	450	4,8
7	34. Can Baró	3.326	100,0	3.192	96,0	134	4,0
7	35. el Guinardó	12.992	100,0	12.418	95,6	574	4,4
7	36. la Font d'en Fargues	4.420	100,0	4.340	98,2	80	1,8
7	37. el Carmel	11.617	100,0	11.113	95,7	504	4,3
7	38. la Teixonera	4.124	100,0	3.892	94,4	232	5,6
7	39. Sant Genís dels Agudells	3.135	100,0	3.013	96,1	122	3,9
7	40. Montbau	1.809	100,0	1.728	95,5	81	4,5
7	41. la Vall d'Hebron	2.213	100,0	2.121	95,8	92	4,2
7	42. la Clota	163	100,0	155	95,1	8	4,9
7	43. Horta	10.142	100,0	9.864	97,3	278	2,7
8	44. Vilapicina i la Torre Llobeta	9.144	100,0	8.753	95,7	391	4,3
8	45. Porta	8.462	100,0	8.150	96,3	312	3,7
8	46. el Turó de la Peira	4.208	100,0	3.901	92,7	307	7,3
8	47. Can Peguera	664	100,0	654	98,5	10	1,5
8	48. la Guineueta	6.005	100,0	5.856	97,5	149	2,5
8	49. Canyelles	3.005	100,0	2.966	98,7	39	1,3
8	50. les Roquetes	5.427	100,0	5.003	92,2	424	7,8
8	51. Verdun	3.921	100,0	3.695	94,2	226	5,8
8	52. la Prosperitat	9.751	100,0	9.284	95,2	467	4,8
8	53. la Trinitat Nova	2.351	100,0	2.168	92,2	183	7,8
8	54. Torre Baró	942	100,0	916	97,2	26	2,8
8	55. Ciutat Meridiana	3.415	100,0	3.004	88,0	411	12,0
8	56. Vallbona	464	100,0	439	94,6	25	5,4
9	57. la Trinitat Vella	3.060	100,0	2.685	87,7	375	12,3
9	58. Baró de Viver	631	100,0	611	96,8	20	3,2
9	59. el Bon Pastor	4.800	100,0	4.583	95,5	217	4,5
9	60. Sant Andreu	19.409	100,0	18.888	97,3	521	2,7
9	61. la Sagrera	10.549	100,0	10.147	96,2	402	3,8
9	62. el Congrés i els Indians	4.732	100,0	4.549	96,1	183	3,9
9	63. Navas	7.964	100,0	7.653	96,1	311	3,9
10	64. el Camp de l'Arpa del Clot	13.461	100,0	12.802	95,1	659	4,9
10	65. el Clot	8.991	100,0	8.585	95,5	406	4,5
10	66. el Parc i la Llacuna del Poblenou	6.394	100,0	6.092	95,3	302	4,7
10	67. la Vila Olímpica del Poblenou	3.328	100,0	3.073	92,3	255	7,7
10	68. el Poblenou	9.182	100,0	8.601	93,7	581	6,3
10	69. Diagonal Mar i el Front Marítim del Poblenou	3.349	100,0	3.100	92,6	249	7,4
10	70. el Besòs i el Maresme	7.267	100,0	6.766	93,1	501	6,9
10	71. Provençals del Poblenou	6.949	100,0	6.643	95,6	306	4,4
10	72. Sant Martí de Provençals	10.063	100,0	9.747	96,9	316	3,1
10	73. la Verneda i la Pau	10.753	100,0	10.406	96,8	347	3,2
	No consta	5.885	100,0	5.824	99,0	61	1,0

Font: Cens de Vehicles 2008. Departament d'Estadística. Ajuntament de Barcelona.

6.Estrangers i vehicles

5.Motos segons nacionalitat del propietari per barris. 2008

<i>Dte.</i>	<i>Barris</i>	<i>TOTAL</i>	<i>%</i>	<i>Espanyola</i>	<i>%</i>	<i>Estrangera</i>	<i>%</i>
BARCELONA		193.902	100,0	184.204	95,0	9.698	5,0
1	1. el Raval	2.628	100,0	2.240	85,2	388	14,8
1	2. el Barri Gòtic	4.015	100,0	3.776	94,0	239	6,0
1	3. la Barceloneta	1.406	100,0	1.214	86,3	192	13,7
1	4. Sant Pere, Santa Caterina i la Ribera	2.229	100,0	1.887	84,7	342	15,3
2	5. el Fort Pienc	3.610	100,0	3.363	93,2	247	6,8
2	6. la Sagrada Família	5.562	100,0	5.236	94,1	326	5,9
2	7. la Dreta de l'Eixample	7.915	100,0	7.473	94,4	442	5,6
2	8. l'Antiga Esquerra de l'Eixample	6.895	100,0	6.468	93,8	427	6,2
2	9. la Nova Esquerra de l'Eixample	7.720	100,0	7.277	94,3	443	5,7
2	10. Sant Antoni	4.255	100,0	3.988	93,7	267	6,3
3	11. el Poble Sec	3.567	100,0	3.258	91,3	309	8,7
3	12. la Marina del Prat Vermell	311	100,0	307	98,7	4	1,3
3	13. la Marina de Port	2.409	100,0	2.302	95,6	107	4,4
3	14. la Font de la Guatlla	1.115	100,0	1.041	93,4	74	6,6
3	15. Hostafrancs	1.389	100,0	1.297	93,4	92	6,6
3	16. la Bordeta	1.653	100,0	1.588	96,1	65	3,9
3	17. Sants - Badal	2.223	100,0	2.104	94,6	119	5,4
3	18. Sants	4.164	100,0	3.952	94,9	212	5,1
4	19. les Corts	7.197	100,0	6.953	96,6	244	3,4
4	20. la Maternitat i Sant Ramon	3.730	100,0	3.602	96,6	128	3,4
4	21. Pedralbes	3.141	100,0	3.007	95,7	134	4,3
5	22. Vallvidrera, el Tibidabo i les Planes	648	100,0	606	93,5	42	6,5
5	23. Sarrià	5.500	100,0	5.301	96,4	199	3,6
5	24. les Tres Torres	4.551	100,0	4.408	96,9	143	3,1
5	25. Sant Gervasi - la Bonanova	6.396	100,0	6.189	96,8	207	3,2
5	26. Sant Gervasi - Galvany	13.728	100,0	13.286	96,8	442	3,2
5	27. el Putxet i el Farró	6.244	100,0	5.981	95,8	263	4,2
6	28. Vallcarca i els Penitents	2.515	100,0	2.401	95,5	114	4,5
6	29. el Coll	1.045	100,0	979	93,7	66	6,3
6	30. la Salut	2.252	100,0	2.154	95,6	98	4,4
6	31. la Vila de Gràcia	7.015	100,0	6.461	92,1	554	7,9
6	32. el Camp d'en Grassot i Gràcia Nova	4.698	100,0	4.476	95,3	222	4,7
7	33. el Baix Guinardó	3.250	100,0	3.081	94,8	169	5,2
7	34. Can Baró	1.251	100,0	1.206	96,4	45	3,6
7	35. el Guinardó	4.114	100,0	3.944	95,9	170	4,1
7	36. la Font d'en Fargues	1.575	100,0	1.544	98,0	31	2,0
7	37. el Carmel	3.406	100,0	3.282	96,4	124	3,6
7	38. la Teixonera	1.150	100,0	1.097	95,4	53	4,6
7	39. Sant Genís dels Agudells	710	100,0	684	96,3	26	3,7
7	40. Montbau	492	100,0	481	97,8	11	2,2
7	41. la Vall d'Hebron	491	100,0	474	96,5	17	3,5
7	42. la Clota	42	100,0	42	100,0	0	0,0
7	43. Horta	2.899	100,0	2.821	97,3	78	2,7
8	44. Vilapicina i la Torre Llobeta	2.203	100,0	2.123	96,4	80	3,6
8	45. Porta	1.658	100,0	1.594	96,1	64	3,9
8	46. el Turó de la Peira	959	100,0	916	95,5	43	4,5
8	47. Can Peguera	131	100,0	129	98,5	2	1,5
8	48. la Guineueta	1.182	100,0	1.149	97,2	33	2,8
8	49. Canyelles	478	100,0	475	99,4	3	0,6
8	50. les Roquetes	899	100,0	866	96,3	33	3,7
8	51. Verdun	728	100,0	698	95,9	30	4,1
8	52. la Prosperitat	1.767	100,0	1.710	96,8	57	3,2
8	53. la Trinitat Nova	388	100,0	377	97,2	11	2,8
8	54. Torre Baró	128	100,0	126	98,4	2	1,6
8	55. Ciutat Meridiana	397	100,0	371	93,5	26	6,5
8	56. Vallbona	83	100,0	79	95,2	4	4,8
9	57. la Trinitat Vella	519	100,0	489	94,2	30	5,8
9	58. Baró de Viver	108	100,0	100	92,6	8	7,4
9	59. el Bon Pastor	775	100,0	750	96,8	25	3,2
9	60. Sant Andreu	4.460	100,0	4.340	97,3	120	2,7
9	61. la Sagrera	2.328	100,0	2.264	97,3	64	2,7
9	62. el Congrés i els Indians	1.284	100,0	1.225	95,4	59	4,6
9	63. Navas	2.177	100,0	2.107	96,8	70	3,2
10	64. el Camp de l'Arpa del Clot	3.947	100,0	3.724	94,4	223	5,6
10	65. el Clot	2.267	100,0	2.149	94,8	118	5,2
10	66. el Parc i la Llacuna del Poblenou	1.556	100,0	1.450	93,2	106	6,8
10	67. la Vila Olímpica del Poblenou	1.023	100,0	920	89,9	103	10,1
10	68. el Poblenou	2.344	100,0	2.187	93,3	157	6,7
10	69. Diagonal Mar i el Front Marítim del Poblenou	943	100,0	838	88,9	105	11,1
10	70. el Besòs i el Maresme	1.028	100,0	963	93,7	65	6,3
10	71. Provençals del Poblenou	1.441	100,0	1.367	94,9	74	5,1
10	72. Sant Martí de Provençals	2.248	100,0	2.201	97,9	47	2,1
10	73. la Verneda i la Pau	1.916	100,0	1.869	97,5	47	2,5
	No consta	1.431	100,0	1.417	99,0	14	1,0

Font: Cens de Vehicles 2008. Departament d'Estadística. Ajuntament de Barcelona.